



అనంత ప్రభా





ଆମ ଭାଗ୍ୟର ପାତ୍ରକୁ ରାଜ୍ୟେ  
ସୁର-ଧି-କାର ମୋନେ ....











ପାଲିଆସେଣ୍ଟର ପରିଚିତ ଅଧିକାରୀଙ୍କୁ ....



# ଉତ୍କଳ ପ୍ରସଙ୍ଗ

ମାଘ/ଫାଲ୍‌ଗୁନ

୧୯୦୯ ଶକାବ୍ଦ

୪୪ ଭାଗ

୭/୮ମ ସଂଖ୍ୟା

ଫେବୃଆରୀ/ମାର୍ଚ୍ଚ ୧୯୮୯

ସମ୍ପାଦନା ମଣ୍ଡଳୀ  
ନିର୍ଦ୍ଦେଶକ : ଶ୍ରୀ ସୁବାସ ପାଣି  
ସମ୍ପାଦକ : ବିଶ୍ୱଜିତ ଦାସ  
ସହ ସମ୍ପାଦକ : ପ୍ରହରାଜ ସତ୍ୟନାରାୟଣ ନନ୍ଦ  
ସମ୍ପାଦନା ସହଯୋଗୀ : କୃଷିଂହ ପ୍ରସାଦ ଦେବ

ମୁଖ୍ୟ ସମ୍ପାଦକ  
ଶ୍ରୀ ସତ୍ୟାନନ୍ଦ ଚମ୍ପତିରାୟ

ପ୍ରଚ୍ଛଦପଟ  
ଶ୍ରୀ ଅନନ୍ତ କୁମାର ପାଣ୍ଡେ

ବାର୍ଷିକ ଦେୟ : ଟ ୨୦.୦୦  
ପ୍ରତି ଖଣ୍ଡ : ଟ ୨.୦୦

ପ୍ରକାଶନ : ସୂଚନା ଓ ଲୋକ ସମ୍ପର୍କ ବିଭାଗ,  
ଓଡ଼ିଶା ସରକାର, ଭୁବନେଶ୍ୱର

ଓଡ଼ିଶା ସରକାରଙ୍କ ବିଭିନ୍ନ କାର୍ଯ୍ୟ, ସରକାରୀ ଯୋଗ୍ୟ ଓ ଅନ୍ୟାନ୍ୟ ସରକାରୀ ଚର୍ଯ୍ୟର ସଂକ୍ଷିପ୍ତ ବିବରଣ "ଉତ୍କଳ ପ୍ରସଙ୍ଗ"ରେ ପ୍ରକାଶିତ ହୋଇଥାଏ । ଏହା ବ୍ୟତୀତ ଅନେକ ବିଷୟ ସଂକ୍ଷିପ୍ତ ଆକାରରେ ମଧ୍ୟ ଏହି ପତ୍ରିକାରେ ପ୍ରକାଶ କରାଯାଇଥାଏ । ସେଇ ବିଷୟକୁ ସମ୍ପୂର୍ଣ୍ଣ ଓ ଅନୁମୋଦିତ ମୂଳ ପାଠକୋଳି ଭାବିବା ଉଚିତ ନୁହେଁ ।

'ଉତ୍କଳ ପ୍ରସଙ୍ଗ' ଓଡ଼ିଶା ସରକାରଙ୍କ ସୂଚନା ଓ ଲୋକ ସମ୍ପର୍କ ବିଭାଗ ତରଫରୁ ପ୍ରକାଶ ପାଉଥିଲେ ମୁଣ୍ଡା ଏହି ପତ୍ରିକାରେ ପ୍ରକାଶିତ ମତାମତ ଓ ବିଶାଧାରା ସବୁସମ୍ବନ୍ଧେ ଓଡ଼ିଶା ସରକାରଙ୍କର ବୋଲି ବୁଝିବାକୁ ହେବ ନାହିଁ ।

ମୁଦ୍ରଣ : ଓଡ଼ିଶା ସରକାରୀ ମୁଦ୍ରଣାଳୟ, କଟକ



# ସୁଚୀପତ୍ର

|  |                                      |
|--|--------------------------------------|
| ରାଜ୍ୟ ବିଧାନ ସଭାରେ ରାଜ୍ୟପାଳଙ୍କ ଅଭିଭାଷଣ ..     | ୧                                    |
| ନେତୃତ୍ୱ ନୂଆ ପିଠି ..                          | ଶ୍ରୀ ଜ୍ଞାନକୀ ବଲ୍ଲଭ ପଟ୍ଟନାୟକ .. ୧୫    |
| ଗଞ୍ଜାମର ଦୁଇଟି ମନ୍ଦିର ..                      | ଡକ୍ଟର ସତ୍ୟନାରାୟଣ ରାଜଗୁରୁ .. ୧୭       |
| ଦଶିରୁ ଅଭିଧାନ ଯୋଜନା ..                        | ଡକ୍ଟର ପ୍ରମୋଦ କୁମାର ମିଶ୍ର .. ୧୯       |
| ଶିଶୁ ବିକାଶ କାର୍ଯ୍ୟକ୍ରମ ..                    | ଡକ୍ଟର ବି ନୃସିଂହ ନାଥ ପାତ୍ର .. ୨୧      |
| କନିକା ବନ୍ଧୁ ଗୋପବନ୍ଧୁ ..                      | ଡକ୍ଟର କୈଳାସ ଚନ୍ଦ୍ର ରଥ .. ୨୧          |
| ସଂଜ୍ଞାତକ ଗୋଷ୍ଠୀ : ହାତପୁଟି ..                 | ଶ୍ରୀ ପ୍ରଫୁଲ୍ଲ ଦାସ .. ୨୪              |
| କୃଷି ଉତ୍ପାଦନରେ ସୂର୍ଯ୍ୟମୁଖୀ ଓ ସୋଲାର୍ କିମ୍ ..  | ଡକ୍ଟର ଚତୁର୍ଭୁଜ ନାୟକ .. ୨୭            |
| ଉତ୍କଳର ଉଚ୍ଚି ଦୁର୍ଗ ..                        | ଶ୍ରୀ ନବଶ୍ୟ ଚନ୍ଦ୍ର ସାହୁ .. ୨୯         |
| ସାର୍ଥକ ସ୍ୱପ୍ନ ..                             | ଶ୍ରୀ ରଘୁନାଥ ପାତ୍ର .. ୩୧              |
| ସମାଜ ପରିଚ୍ଛେଦ ..                             | .. ୩୨                                |
| ଗ୍ରାମାଞ୍ଚଳ ନାରୀମାନଙ୍କର ସାମାଜିକ ଦାୟିତ୍ୱ ..    | .. ୪୦                                |
| ଦେଶର ସମୃଦ୍ଧିପଥେ ବୈଷୟିକ ଶିକ୍ଷା ..             | ଶ୍ରୀମତୀ ପୂର୍ଣ୍ଣେଶ୍ୱରୀ ମହାପାତ୍ର .. ୪୭ |
| ସୌର ଶକ୍ତି ସ୍ୱଳ୍ପିତ ପାଣି ପମ୍ପର କାର୍ଯ୍ୟାଳୟ ..  | ଶ୍ରୀ ମାଗୁଣି ପ୍ରଧାନ .. ୫୦             |
| ଅମ ରୋଷେଇ ଗର ..                               | ଶ୍ରୀ ସୁରେଶ ପରିଡ଼ା .. ୫୩              |
| ପ୍ରାଚୀନ କଳିଙ୍ଗର ବିଭୁତ୍ୟ ବସର ..               | ଶ୍ରୀମତୀ ଶାଶ୍ୱତୀ ପରିଡ଼ା .. ୫୫         |
| ରାଷ୍ଟ୍ରୀୟ ସାମାଜିକ ବିଜ୍ଞାନ ପ୍ରଲେଖନ କେନ୍ଦ୍ର .. | ଶ୍ରୀ ଅଶୁତୋଷ ପ୍ରସାଦ ପଟ୍ଟନାୟକ .. ୫୮    |
|  | ଡକ୍ଟର ରାଧାଗୋବିନ୍ଦ ଦାସ .. ୬୮          |





# ରାଜ୍ୟ ବିଧାନ ସଭାରେ ରାଜ୍ୟପାଳଙ୍କ ଅଭିଭାଷଣ

ବାଚସ୍ପତି ମହୋଦୟ ଓ ମାନ୍ୟବର ସଦସ୍ୟ ବୃନ୍ଦ,

ବିଧାନସଭାର ନବମ ଅଧିବେଶନରେ ମୁଁ ଆପଣମାନଙ୍କୁ ସାଦର ସ୍ୱାଗତ କରାଉଛି । ଆପଣମାନଙ୍କ କ୍ଷତିକାରୀ ଓଡ଼ିଶାର ଜନସାଧାରଣଙ୍କୁ ମୁଁ ମୋର ଆବେଦନ ଶୁଭେଚ୍ଛା ଜାପନ କରୁଛି ।

2. ଶ୍ରୀ ସଦାନନ୍ଦ କର୍ଣ୍ଣର ଏହି ଗୃହର ସମ୍ମାନିତ ସଦସ୍ୟ ଥିଲେ । ସେ ନିକଟରେ ଇନ୍ଦ୍ରଧନୁ ବିଦ୍ୟାଳୟ ନେଇଛନ୍ତି । ତାଙ୍କର ଦୁଃଖମୟ ଚିରୋଧାନରେ ମୋ ସହିତ ଆପଣମାନେ ଗଭୀର ଶୋକ ପ୍ରକାଶ କରିବା ପାଇଁ ମୁଁ ଅନୁରୋଧ କରୁଛି ।

3. ସପ୍ତମ ପଞ୍ଚବାର୍ଷିକ ଯୋଜନାର ଶେଷ ବର୍ଷରେ ଆମେ ପାଦ ଦେବାକୁ ଗଢ଼ ଦେଲେ ଦେଶାତ୍ମ୍ୟ ଯେ ଯୋଜନାର ବିଗତ ବର୍ଷଗୁଡ଼ିକ ଆମ ସଫଳତାର ଏକ ଅଭିଲେଖ । ଦେଶର ପ୍ରଗତିଶୀଳ ରାଜ୍ୟମାନଙ୍କ ମଧ୍ୟରେ ଏହି ରାଜ୍ୟ ଏକ ସମ୍ମାନଜନକ ସ୍ଥାନ ଲାଭ କରି ପାରିଛି । ଆସନ୍ତା ଆର୍ଥିକ ବର୍ଷରେ ଓଡ଼ିଶା ରାଜ୍ୟପାଇଁ ଯୋଜନା ବ୍ୟୟ ବାବଦରେ 925 କୋଟି ଟଙ୍କା ବରାଦ ହୋଇଛି ଯାହାକି ଚଳିତ ଆର୍ଥିକ ବର୍ଷର ବ୍ୟୟ ବରାଦଠାରୁ 90 କୋଟି ଟଙ୍କା ଅଧିକ । ଅତି ଗୁରୁତ୍ୱପୂର୍ଣ୍ଣ ବିବେଚିତ ହେଉଥିବା ଜଳସେଚନ, ବିଦ୍ୟୁତ ଶକ୍ତି, କୃଷି, ଶିଳ୍ପ ଏବଂ ପାଳାୟ ଜଳ ଯୋଗାଣ କାର୍ଯ୍ୟକ୍ରମ ପ୍ରତି ଅଗ୍ରାଧିକାର ଦିଆଯାଇଛି ।

4. ଶିକ୍ଷିତ ଯୁବକ ଯୁବତୀଙ୍କ ପାଇଁ କର୍ମ ନିୟୁତ୍ତିର ଅଭାବ ଜନିତ ସମସ୍ୟା ସମାଧାନ କରିବାକୁ ଚଳିତ ଓ ଆସନ୍ତା ଆର୍ଥିକ ବର୍ଷ ବିଭିନ୍ନ କ୍ଷେତ୍ରରେ ସ୍ୱତନ୍ତ୍ର ନିୟୁତ୍ତି ଯୋଜନାମାନ ପ୍ରଣୟନ କରାଯାଇଛି । କୃଷି, ଜଙ୍ଗଲ, ମତ୍ସ୍ୟ, ପଶୁପାଳନ, ଶିକ୍ଷା, ଶିଳ୍ପ, ପର୍ଯ୍ୟଟନ, ପରିବହନ, ଗୃହ ନିର୍ମାଣ, ନଗର ଉନ୍ନୟନ ପ୍ରଭୃତି କାର୍ଯ୍ୟକ୍ରମ କରିଆରେ ଏହା କାର୍ଯ୍ୟକାରୀ କରାଯାଇ ଦୁଇଲକ୍ଷ ଲେକ୍‌କପାଇଁ ଅଧିକ କର୍ମ ନିୟୁତ୍ତିର ସୁଯୋଗ ସୃଷ୍ଟି କରାଯାଇ ପାରିବ ବୋଲି ଆଶା କରାଯାଇଛି ।

5. ଯୋଜନା କାର୍ଯ୍ୟକ୍ରମର ଅନୁଧ୍ୟାନ ଓ ସମୀକ୍ଷା ପାଇଁ ଜିଲ୍ଲା ଯୋଜନା ବୋର୍ଡମାନ ଗଠନ କରାଯାଇଛି । ଜିଲ୍ଲା ପାଇଁ ଯୋଜନା ପ୍ରସ୍ତୁତ କରିବା, ସମ୍ପଦ ଓ ଆବଶ୍ୟକତା ମଧ୍ୟରେ ସମନ୍ୱୟ ରଖିବା ଓ ଯୋଜନା କାର୍ଯ୍ୟ ସଂପାଦନକୁ ଅନୁଧ୍ୟାନ କରିବାର ଦାୟିତ୍ୱ



ବୋର୍ଡ ଉପରେ ନ୍ୟତ୍ତ କରାଯାଇଛି । ଅନୁସନ୍ଧାନକୁ ଦୃଷ୍ଟିରେ ରଖି ଲୋକସଂଖ୍ୟା ଭିତ୍ତିରେ ଜିଲ୍ଲାମାନଙ୍କୁ ଅର୍ଥ ଯୋଜନା ଦିଆଯାଇଛି । ମୁଁ ଆନନ୍ଦର ସହିତ ଉଲ୍ଲେଖ କରୁଛି ଯେ ବିଧିବଦ୍ଧ ଭାବରେ ଯୋଜନା ପ୍ରଣୟନ ଓ କାର୍ଯ୍ୟକାରୀ କରାଯିବା ହେତୁ ବିଶ୍ୱସ୍ତୁତୀ କାର୍ଯ୍ୟ-କ୍ରମର ଅନୁସରଣରେ କାର୍ଯ୍ୟ ସ୍ତରରେ ମୋ ରାଜ୍ୟ 1987-88ରେ ଦ୍ୱିତୀୟ ସ୍ଥାନ ଧାରଣ କରିଛି ।

6. ବନ୍ୟାକ୍ଷୟ ପ୍ରାକୃତିକ ଦୁର୍ବିପାକ ଯୋଗୁ ରାଜ୍ୟର 8 ଗୋଟି ଜିଲ୍ଲା ଯଥା— ବାଲେଶ୍ୱର, ମୟୂରଭଞ୍ଜ, କଟକ, ଦେବନାଗର, କେନ୍ଦୁଝର, ସୁନ୍ଦରଗଡ଼, ଗଞ୍ଜାମ ଓ ପୁରୀ ଜିଲ୍ଲାରେ ଘଟିଥିଲା । ଏହି ଜିଲ୍ଲାମାନଙ୍କରେ ଧାନ, ଜୀବନ, ଗୋସ-ପଦ ଓ ସାଧାରଣ ସଂପର୍କର କ୍ଷତି ଘଟିଥିଲା । ବିପନ୍ନ ଲୋକଙ୍କୁ ସରକାର ଅବିଳମ୍ବେ ଜରୁରୀକାଳୀନ ସାହାଯ୍ୟ ପ୍ରଦାନ କରିଛନ୍ତି ଏବଂ କ୍ଷତିଗ୍ରସ୍ତ ସାଧାରଣ ସଂପର୍କ ଗୁଡ଼ିକର ମରାମତି ଓ ପୁନରୁଦ୍ଧାର କାର୍ଯ୍ୟ କରାଯାଇଛି । ଚଳିତ ବର୍ଷ ବୟାଣୀ, ପୁଲବାଣୀ, କଳାହାଣ୍ଡି ଓ ସମଲପୁର ଜିଲ୍ଲାର ମରୁଡ଼ି ପ୍ରମାଣିତ କେତେକ ଅଞ୍ଚଳ ବ୍ୟତୀତ ସମଗ୍ର ରାଜ୍ୟରେ ଫସଲ ଅବସ୍ଥା ମୋଟା ମୋଟି ଉତ୍ତମ ବୋଲି ଜଣାଯାଏ । ଯଦିଓ ମରୁଡ଼ିକ୍ଷୟ ପ୍ରକୃତ କ୍ଷୟ କ୍ଷତିର ପରିମାଣ ନିର୍ଦ୍ଧାରଣ କାର୍ଯ୍ୟ ଶେଷ ହୋଇ ନାହିଁ, ଏହି ଅଞ୍ଚଳମାନଙ୍କରେ ରାଜ୍ୟ ସରକାର ଠିକ୍ ସମୟରେ ଫସଲକୁ ଗଣ୍ଡା କରିବାପାଇଁ ପ୍ରତିକାର ବ୍ୟବସ୍ଥାସ୍ୱରୂପ ଆବଶ୍ୟକୀୟ ଜଳସେଚନ ସୁବିଧା କରିଛନ୍ତି । ଜରୁରୀକାଳୀନ ଖାଦ୍ୟ ଯୋଗାଣ ଏବଂ ଉତ୍ପାଦନ କାର୍ଯ୍ୟ ମାଧ୍ୟମରେ କର୍ମ ଯୋଗାଣ କରାଯାଇଛି । ମରୁଡ଼ି ପରିସ୍ଥିତିର ମୁକାବିଲା କରିବାପାଇଁ ସାଧାରଣ ବଣ୍ଟନ ବ୍ୟବସ୍ଥାକୁ ଅଧିକ ଦୃଢ଼ୀଭୂତ କରାଯାଇଛି । ଏହି ସମସ୍ତ ପ୍ରକାର ବ୍ୟବସ୍ଥା ମାଧ୍ୟମରେ ମରୁଡ଼ିର ପରବର୍ତ୍ତୀ ଅବସ୍ଥାକୁ ସଫଳତାରସହ ମୁକାବିଲା କରାଯାଇ ପାରିଛି ।

7. ଖାଦ୍ୟ ଉତ୍ପାଦନ କ୍ଷେତ୍ରରେ କ୍ଷତିକୁ ଉତ୍ତରା କରିବାପାଇଁ ଚଳିତ ଆର୍ଥିକ ବର୍ଷରେ ବ୍ୟାପକ କୃଷି କାର୍ଯ୍ୟକ୍ରମ ହାତକୁ ନିଆଯାଇଛି । 1988 ଖରିଫ୍ ଫସଲର ସଫଳତା ନିଶ୍ଚିତ ଭାବରେ ଉତ୍ପାଦନକର ହୋଇଛି ଏବଂ 1988-89ର ଉର୍ଦ୍ଧ୍ୱ ଫସଲର ସମ୍ଭାବନା ମଧ୍ୟ ଉତ୍ତମ । ସତ ଖରିଫ୍ ଋତୁରେ, ଅନ୍ୟାନ୍ୟ ଫସଲ ବ୍ୟତୀତ, କେବଳ ଧାନ ଉତ୍ପାଦନରେ ବିଗତ ବର୍ଷ ଅପେକ୍ଷା ନଅ ଲକ୍ଷ ମେଟ୍ରିକ୍ ଟନ୍ ଅଧିକ ଉତ୍ପାଦନ ହେବ ବୋଲି ଆଶା କରାଯାଇଛି । କୃଷି କ୍ଷେତ୍ରରେ ଅଧିକ ଉତ୍ପାଦନ ଓ ଉତ୍ପାଦିକା ଶକ୍ତି ଦୃଢ଼ ବୃଦ୍ଧି କରିବା ସରକାରଙ୍କ ନିଷ୍ପତ୍ତି । ଉତ୍ପାଦିକା ଶକ୍ତି ବୃଦ୍ଧି ପାଇଁ ଶୁଷ୍କ ଚର୍ମରେ ବୈଷୟିକ ସ୍ଥାନ ପ୍ରୟୋଗ, ଗତ ଜମିରେ ଧାନ ପରିବର୍ତ୍ତେ ଅନ୍ୟାନ୍ୟ ଫସଲ ଗୁଣ୍ଡ, ମିଶ୍ରିତ କୃଷି ପଦ୍ଧତି, ସଫଳ ଅମଳକ୍ଷମ ଧାନ ଗୁଣ୍ଡ ଏବଂ ଉଚ୍ଚ କୃଷି ଯତ୍ନପାତ୍ରର ବହୁଳ ବ୍ୟବହାର ଉପରେ ବିଶେଷ ଗୁରୁତ୍ୱ ଦିଆଯାଇଛି । ପତାଚକୁ ଅନୁଧ୍ୟାନ ରକ୍ଷାକରଣ ଯୋଗୁ କୃଷି କୌଶଳ ଓ ପଦ୍ଧତିର ଆଗାମୁଗ୍ରସ ପୁଫଳ ମିଳିଛି । ପଶୁଚାର ଦୃଷ୍ଟି ଦେଖି କରାଯାଏ, 1979 ମସିହାର ଧାନ ଉତ୍ପାଦନ 29.18 ଲକ୍ଷ ମେଟ୍ରିକ୍ ଟନ୍ ହୋଇଥିବା ସ୍ତର ଚଳିତ ବର୍ଷ (1988-89) ଏହା 53.00 ଲକ୍ଷ ମେଟ୍ରିକ୍ ଟନ୍ ବୃଦ୍ଧି ପାଇବାର ସମ୍ଭାବନା ଅଛି । ଗାଘାୟନିକ ସାର ପ୍ରୟୋଗ କ୍ଷେତ୍ରରେ ମଧ୍ୟ ସଫଳାତ୍ମକ ଉତ୍ତରୀ ଘଟିଛି । ହେକ୍ଟର ପ୍ରତି ସାର ପ୍ରୟୋଗ ହାରାହାରି 12.4 କିଲୋଗ୍ରାମକୁ ବୃଦ୍ଧିପାଇ ଚଳିତ ବର୍ଷ ଉର୍ଦ୍ଧ୍ୱ ଋତୁରେ ଏହା 30 କିଲୋଗ୍ରାମରେ ପହଞ୍ଚିଛି । ଆସକାବର୍ଷ ଏହାକୁ 40 କିଲୋଗ୍ରାମକୁ ବୃଦ୍ଧି କରିବାକୁ ନିଷ୍ପତ୍ତି ରଖାଯାଇଛି । ଉତ୍ପାଦିକା ଶକ୍ତି ବୃଦ୍ଧି ପାଇଁ ଆବଶ୍ୟକୀୟ ଭିତ୍ତିଭୂମି ସୃଷ୍ଟି କରିବା ପାଇଁ ସମସ୍ତ ଉଦ୍ୟମ ସରକାର କରୁଛନ୍ତି ।

8. ମୁକ୍ତିତା ସଂରକ୍ଷଣ ବ୍ୟବସ୍ଥାରେ ଉନ୍ନତ ଉତ୍ତରୀ ବିଧାନ, ବୃକ୍ଷ ରୋପଣ, କଳ ଅମଳ ପ୍ରକଳ୍ପ ପ୍ରଭୃତି କାର୍ଯ୍ୟକ୍ରମ ଜନସାଧାରଣରେ ବିଶେଷ ଆଦୃତ ହୋଇପାରିଛି । କେବଳ କେବଳ ଅମଳ ପ୍ରକଳ୍ପଗୁଡ଼ିକ ଦ୍ୱାରା 76 ହକାର ହେକ୍ଟରରୁ ଅଧିକ ଜମିରେ ଜଳସେଚନ

ଉତ୍ତମ ସଫଳତା



ସୁବିଧା କରାଯାଇପାରିଛି । କଳାହାଣ୍ଡି ଜିଲ୍ଲାରେ ଦାରିଦ୍ର୍ୟ ଦୂରୀକରଣ ପାଇଁ ଅକ୍ଷୟ ଉନ୍ନୟନ କାର୍ଯ୍ୟକ୍ରମ (ଆଡାପ୍ଟ)ରେ ମୂଳିକା ସଂରକ୍ଷଣକୁ ଏକ ଗୁରୁତ୍ୱପୂର୍ଣ୍ଣ ସ୍ଥାନ ଦିଆଯାଇଛି ।

9. ଚଳିତବର୍ଷ (1988-89) 12,200 ହେକ୍ଟର ଜମିରେ ବିଭିନ୍ନ କିଷକର ଫଳଗୁଣ ଓ 5'38 ଲକ୍ଷ ହେକ୍ଟର ଜମିରେ ଆଳୁ ସମେତ ବିଭିନ୍ନ ପରିପରିବା ଗୁଣ କରାଯାଇଛି । କଦଳୀ, ଆଳୁ, ନଡ଼ିଆ ଓ ଆମ ଗୁଣର ଉନ୍ନତି ପାଇଁ ବିଶେଷ ପଦକ୍ଷେପ ନିଆଯାଇଛି । ଆସନ୍ତାବର୍ଷ (1989-90)ରେ ଅଧିକ 12,000 ହେକ୍ଟର ଜମିରେ ମିଶ୍ରିତ ଫଳଗୁଣ ଓ 30,000 ହେକ୍ଟର ଜମିରେ ପରିବା ଗୁଣ କରିବାର ପ୍ରସ୍ତାବ ରହିଛି । କଦଳୀ, ଆଳୁ, ଆମ ଓ ନଡ଼ିଆ ଗୁଣର ସଂପ୍ରସାରଣ ଉପରେ ଗୁରୁତ୍ୱ ଦିଆଯିବ ।

10. ସମବାୟ ଅନୁସାନ୍ନଗୁଡ଼ିକ ବ୍ୟବସାୟିକ ବ୍ୟାଙ୍କ ସହିତ ସମାଜବାନ ଭାବରେ କୃଷକମାନଙ୍କୁ ଆବଶ୍ୟକ ସହାୟତା ପ୍ରଦାନରେ ପ୍ରମୁଖ ଭୂମିକା ଗ୍ରହଣ କରିଛନ୍ତି ଓ କରିବେ । ଆମେ ଆନନ୍ଦର ସହିତ ଉଲ୍ଲେଖ କରିବା କଥା ଯେ, ଅଦ୍ୟାବଧି ଶତକଡ଼ା ଅର୍ଥା ଭାଗ କୃଷକ ପରିବାର ସମବାୟ ପରିସରଭୁକ୍ତ ହୋଇ ପାରିଛନ୍ତି । ସମବାୟ ପରିସର ମଧ୍ୟରେ ଯେପରି ସମଗ୍ର କୃଷକ ଶ୍ରେଣୀ ଅନ୍ତର୍ଭୁକ୍ତ ହୋଇପାରିବେ, ସେ ଦିଗରେ ସରକାରଙ୍କର ସମସ୍ତ ଉଦ୍ୟମ ଅବ୍ୟାହତ ରହିବ । କେବଳ ଋଣ ଲଗାଣ ଏବଂ ଛାଡ଼ ବିକ୍ରୟ ଦୃଷ୍ଟି ମଧ୍ୟରେ ସରକାରଙ୍କର ସମବାୟ କାର୍ଯ୍ୟକ୍ରମ ସାମିତ ନୁହେଁ । କନସାଧାରଣଙ୍କ ମଧ୍ୟରେ ସମବାୟର ଉପକାରୀତା ପ୍ରତି ଜାଗରଣ ସୃଷ୍ଟି କରିବାକୁ ଲକ୍ଷ୍ୟ ନେଇ ରାଜ୍ୟସାରା ସମବାୟ ଶିକ୍ଷା ଓ ଚାଲିମ ଯୋଜନା କାର୍ଯ୍ୟକାରୀ କରାଯାଇଛି । ଏହି କାର୍ଯ୍ୟକ୍ରମର ସଫଳ ରୂପାୟନ ପାଇଁ ଓଡ଼ିଶା ରାଜ୍ୟ ସମବାୟ ସଂଘ ମୁଖ୍ୟ ଭୂମିକା ଗ୍ରହଣ କରିଛି । 1987 ମସିହାରେ ମଗୁଡ଼ି ଜନିତ ବିପତ୍ତିରେ ଲୋକମାନଙ୍କୁ ପ୍ରଦାନ କରାଯାଇଥିବା ବିଭିନ୍ନ କରୁଣାକାଳୀନ ସାହାଯ୍ୟ ମଧ୍ୟରେ ବକେୟା ସମବାୟ ଋଣର ସୁଧ ଉପରେ ଶତକଡ଼ା ପାଞ୍ଚଭାଗ ରିହାତି ଦେବା ସମବାୟ କ୍ଷେତ୍ରରେ ମୋ ସରକାରଙ୍କର ଏକ ଉଲ୍ଲେଖନୀୟ ନିଷ୍ପତ୍ତି । ଏହା ଫଳରେ ବକେୟା ଋଣ ବହୁ ପରିମାଣରେ ଆଦାୟ ହୋଇପାରିଛି । ଆଦିବାସୀ ଉପଯୋଜନା ଅଞ୍ଚଳରେ ଟ 250ଙ୍କା ପର୍ଯ୍ୟନ୍ତ ସୁଧ ଋଣ କରିଥିବା ଆଦିବାସୀମାନଙ୍କ କ୍ଷେତ୍ରରେ ଉକ୍ତ ଋଣ ଛାଡ଼କରି ସରକାର ସେମାନଙ୍କୁ ଋଣମୁକ୍ତ କରିଛନ୍ତି । ସମବାୟ ପ୍ରକଳ୍ପ ମଧ୍ୟରୁ ନିୟାନ୍ତ୍ରଣ ଚିନିକଳରୁ ଉତ୍ପାଦନ ଆରମ୍ଭ ହେଲାଣି ଓ 1989 ମାର୍ଚ୍ଚସୁଦ୍ଧା ବଡ଼ମା ଚିନିକଳ ବ୍ୟବସାୟିକ ଭିତ୍ତିରେ ଉତ୍ପାଦନ ଆରମ୍ଭ କରିବାପାଇଁ ପ୍ରସ୍ତୁତ । ବରଗଡ଼ ତେଲ କାରଖାନାରେ ମଧ୍ୟ ଉତ୍ପାଦନ ଆରମ୍ଭ ହେଲାଣି । ଖୋର୍ଦ୍ଧାଠାରେ ଏକ ବନକ୍ଷତି କାରଖାନା ସମବାୟ ଚୈତସଂଘ ଆନୁକୂଲ୍ୟରେ ପ୍ରତିଷ୍ଠିତ ହେବାକୁ ଯାଉଛି ।

11. ଅଧିକ ଜଳସେଚନ ସୁବିଧା ସୃଷ୍ଟି କରିବା ଉପରେ ମୋ ସରକାରଙ୍କର କାର୍ଯ୍ୟକ୍ରମରେ ଗୁରୁତ୍ୱ ଦିଆଯାଇଛି । ମୋଟ 65'59 ଲକ୍ଷ ହେକ୍ଟର ଗୁଣୋପଯୋଗୀ ଜମି ମଧ୍ୟରୁ 59 ଲକ୍ଷ ହେକ୍ଟର ଜମିରେ ଜଳସେଚନ କରାଯାଇ ପାରିବ ବୋଲି ହିସାବରୁ ଜଣାଯାଏ । ସଞ୍ଚନ ଯୋଜନାର ପ୍ରାରମ୍ଭରେ ପ୍ରାୟ 17'22 ଲକ୍ଷ ହେକ୍ଟର ଜମି ଜଳସେଚିତ ହେଉଥିଲା । ସଞ୍ଚନ ଯୋଜନା କାଳରେ ଆଉ ପ୍ରାୟ 4'32 ଲକ୍ଷ ହେକ୍ଟରରେ ଜଳସେଚନ ବ୍ୟବସ୍ଥା କରିବାକୁ ଲକ୍ଷ୍ୟ ଧାର୍ଯ୍ୟ କରାଯାଇଛି । ଲକ୍ଷ୍ୟ ହାସଲ ପାଇଁ ସେଚ ପ୍ରକଳ୍ପ ବ୍ୟତୀତ, ସଞ୍ଚନ ଯୋଜନାକୁ ଶେଷ ଦ୍ୱିବର୍ଷ ମଧ୍ୟରେ କେନ୍ଦ୍ର ସରକାରଙ୍କ ଆନୁକୂଲ୍ୟରେ ଏକ ସ୍ୱତନ୍ତ୍ର କାର୍ଯ୍ୟକ୍ରମ କାର୍ଯ୍ୟକାରୀ କରାଯାଇଛି । ମହାନଦୀ



ଠିକଣାରେ ପଞ୍ଚକରେ ବହୁସଂଖ୍ୟକ ଶାଖା କେମାନଙ୍କୁ ଉନ୍ନତ କରିବା ଏବଂ ଜଳ ନିଷ୍କାସନ ବ୍ୟବସ୍ଥାର ବିକାଶ ସାଧନ କରିବା ଏହି କାର୍ଯ୍ୟକ୍ରମର ଅନ୍ତର୍ଭୁକ୍ତ । ବର୍ତ୍ତମାନ ଥିବା ସେତ ବ୍ୟବସ୍ଥା ଦୃଢ଼ୀଭୂତ ହୋଇପାରିବ ଏବଂ ଏହା ଫଳରେ ଅଧିକ 54,000 ହେକ୍ଟର ଜମିରେ ଜଳସେଚନ କରାଯାଇ ପାରିବ ।

12. ବିଦ୍ୟୁତ୍ ଶକ୍ତିର ଗୃହିତା ଓ ଉତ୍ପାଦନ ମଧ୍ୟରେ ଥିବା ତାରତମ୍ୟ ସମ୍ପର୍କରେ ଆମେ ସଚେତନ । ବାର୍ଷିକ ବିଦ୍ୟୁତ୍ ଗୃହିତା ହାରାହାରି ପ୍ରାୟ ଶତକଡ଼ା 20 ଭାଗ ବୃଦ୍ଧି ପାଇଥିବା ଦୃଷ୍ଟିରୁ ସରକାର ଏହି ଜନକର୍ତ୍ତମାନ ଗୃହିତା ପୂରଣ କରିବା ଦିଗରେ ଅବିରାମ ଉଦ୍ୟମ କରିଆସୁଛନ୍ତି । ରେଣ୍ଡାଲି ଜଳ ବିଦ୍ୟୁତ୍ ପ୍ରକଳ୍ପର ଦୁଇଟି ଯୁନିଟ୍ ଏବଂ ଉପର କୋରଭ ଜଳ ବିଦ୍ୟୁତ୍ ପ୍ରକଳ୍ପର ଦୁଇଟି ଯୁନିଟ୍ ଗୁରୁ ହେବା ଫଳରେ ରାଜ୍ୟର ପ୍ରତିଷ୍ଠିତ ବିଦ୍ୟୁତ୍ ଉତ୍ପାଦନ ଶକ୍ତି 1,394 ମେଗାଓ.ଟି.ରୁ ବୃଦ୍ଧି ପାଇଛି । ଆସନ୍ତା ଆର୍ଥିକବର୍ଷ ମଧ୍ୟରେ ଅଧିକ 167.5 ମେଗାଓ.ଟି ବିଦ୍ୟୁତ୍ ଶକ୍ତି ଉତ୍ପାଦନ କରି ଏହି ପ୍ରତିଷ୍ଠିତ କ୍ଷମତାକୁ ବୃଦ୍ଧି କରିବା ପାଇଁ ସରକାର ଆଶା କରନ୍ତି । ଦୀର୍ଘକାଳୀନ କାର୍ଯ୍ୟକ୍ରମ ମଧ୍ୟରେ ରହିଛି ଇକ୍ ଠାରେ ତାପଜ ବିଦ୍ୟୁତ୍ କେନ୍ଦ୍ର ଓ ତାଳଚେର ଠାରେ ବୃହତ୍ ତାପଜ ବିଦ୍ୟୁତ୍ କେନ୍ଦ୍ରର ନିର୍ମାଣ । ଏ ପ୍ରକଳ୍ପର ପ୍ରାଗମ୍ଭିକ କାର୍ଯ୍ୟ ବଳିତବର୍ଷ ଆରମ୍ଭ ହୋଇଛି ।

13. ଗ୍ରାମ୍ୟ ବିଦ୍ୟୁତ୍ କରଣ କାର୍ଯ୍ୟକ୍ରମ ଜଗିଆରେ ଶତକଡ଼ା 59.19 ଭାଗ ଗ୍ରାମକୁ ଏବଂ ଶତକଡ଼ା 79.55 ଭାଗ ଗ୍ରାମବାସୀଙ୍କୁ ବିଦ୍ୟୁତ୍ ଶକ୍ତି ଯୋଗାଇ ଦିଆଗଲାଣି । ଆସନ୍ତା ବର୍ଷ ଅଧିକ 1,875ଟି ଗ୍ରାମକୁ ବିଦ୍ୟୁତ୍ ଶକ୍ତି ଯୋଗାଇଦେବା ସଙ୍ଗେ ସଙ୍ଗେ ରାଜ୍ୟ ଜନସଂଖ୍ୟାର ଏକ ବିଶେଷ ଅଂଶ ରୂପେ ପରିଗଣିତ 350 ଟି ଆଦିବାସୀ ଓ 40 ଟି ହରିଜନ ବହୁଳ ଗ୍ରାମ ମଧ୍ୟ ବିଦ୍ୟୁତ୍ କରଣ କରାଯିବ । ଏହା ବ୍ୟତୀତ କୁଟାରିକୋଟି ପରିକଳ୍ପନା ଅନୁଯାୟୀ 15,000 ଗୃହ ଏବଂ ହରିଜନ ବର୍ଣ୍ଣମାନଙ୍କରେ ଗାଞ୍ଜା ଆମେକ ବ୍ୟବସ୍ଥା କରାଯିବ ।

14. 1980 ମସିହାରେ ପ୍ରଣୀତ ଶିଳ୍ପ ନୀତିକୁ 1986 ମସିହାରେ ଅଧିକ ବୋହନ ଓ ଉନ୍ନତ କରାଯାଇ ଭାର୍ୟରେ ଶିଳ୍ପ ଅଭିବୃଦ୍ଧିକୁ ବୃଦ୍ଧାଦିତ ଓ ସୁଦୃଢ଼ କରାଯାଇଛି । ଆପଣ-ମାନଙ୍କୁ ସୁଗଣ ବରାଇ ଦିଆଯାଇ ପାରେ ଯେ ସର୍ବତମ ସୋଜନୀର ପ୍ରଥମ ତିନି ବର୍ଷ ମଧ୍ୟରେ 44 ଗୋଟି ବୃହତ୍ ଓ ମଧ୍ୟମ ଶିଳ୍ପ, 8,287 ଗୋଟି କ୍ଷୁଦ୍ର ଶିଳ୍ପ ଏବଂ 4,05,770 ଗୋଟି ଗାମ୍ୟ ଓ କାରିଗରୀ ଶିଳ୍ପ ପ୍ରତିଷ୍ଠିତ ହୋଇଛି । ଏହା ଏକ ବିଭାତ ସାଫଲ୍ୟ ବୋଲି କହିବା ସମୀଚୀନ ହେବ । ଆଗାମୀ ବର୍ଷ 2,000 କ୍ଷୁଦ୍ର ଶିଳ୍ପ ଏବଂ 81,000 କାରିଗରୀ ଶିଳ୍ପ ପ୍ରତିଷ୍ଠା କରିବା ପାଇଁ କାର୍ଯ୍ୟକ୍ରମ ରହିଛି । ଶିଳ୍ପାୟନ କ୍ଷେତ୍ରରେ ରାସାୟନିକ, ଇଂଜିନିୟରିଂ, ଇଲେକ୍ଟ୍ରୋନିକ୍ସ ଓ କଂପ୍ୟୁଟର ଶିଳ୍ପ ଉପରେ ସଂପ୍ରତି ଗୁରୁତ୍ୱ ଆରୋପ କରାଯାଇଛି । ଆଗାମୀ ବର୍ଷମାନଙ୍କରେ ବୃହତ୍ ଓ ମଧ୍ୟମ ଶିଳ୍ପ ପ୍ରତିଷ୍ଠା କରିବା ପାଇଁ ଯେଉଁ ବିଶୁଦ୍ଧ ତାଲିକା ପ୍ରସ୍ତୁତ କରାଯାଇଛି ସେଥିମଧ୍ୟରେ ଅନୋମୋବାଇଲ ଟାୟାର ଓ ଟ୍ୟୁବ୍, ଚିତାନ୍ୱୟନ କାଠଅଳ୍ପସାଇଡ୍, ଅନୁନିୟମ୍ ରୋଲିଂ ଓ କାଷ୍ଟିଙ୍ଗ୍, ପର୍ଯ୍ୟାୟ କଂପ୍ୟୁଟର, ବର୍ଦ୍ଧିତାଣ ଓ ପୂର୍ବବର୍ତ୍ତ ଚେଇଁଫୋର୍ ଏବଂ ପନ୍ଥାମ୍ୟ ଇଲେକ୍ଟ୍ରୋନିକ୍ସ ପ୍ରକଳ୍ପ, ପରିଷ୍କାର ଫିକ୍ସେସ ଓ ପ୍ରାଇଭଟ ପରଟି କେଡୋଟି ଶିଳ୍ପର ନାମ ଉଲ୍ଲେଖ ଯୋଗ୍ୟ ।

15. ଓଡ଼ିଶାରେ ତିନୋଟି ଅଭିବୃଦ୍ଧି କେନ୍ଦ୍ର ପ୍ରତିଷ୍ଠିତ ହେବାକୁ ଯାଇଛି । ଓଡ଼ିଶା ରାଜ୍ୟ ଇଲେକ୍ଟ୍ରୋନିକ୍ ଇନ୍ଦସ୍ତ୍ରି ନିଗମ, ଓଡ଼ିଶା ଶିଳ୍ପ ଭିଲିଭୁମ୍ସ ଇନ୍ଦସ୍ତ୍ରି ନିଗମ, ଶିଳ୍ପ ଇନ୍ଦସ୍ତ୍ରି ଏବଂ ଅର୍ଥ ଇଗାଣ ନିଗମ, ଓଡ଼ିଶା କ୍ଷୁଦ୍ର ଶିଳ୍ପ ନିଗମ, ଓଡ଼ିଶା ଚମଡ଼ା ନିଗମ, ଚର୍ଚ୍ଚିତ୍ର ଇନ୍ଦସ୍ତ୍ରି ନିଗମ, ଖଡ଼ା ଓ ଗୁମୋଦ୍ୟସ ବୋର୍ଡ୍, ହସ୍ତତତ ଇନ୍ଦସ୍ତ୍ରି ନିଗମ, ହସ୍ତଶିଳ୍ପ ଇନ୍ଦସ୍ତ୍ରି ନିଗମ ରାଜ୍ୟର ଶିଳ୍ପର ନାନି ପାଇଁ ଯୋଗସୁବୁକାରୀ ସଂସ୍ଥାଭାବେ ମହତ୍ୱପୂର୍ଣ୍ଣ-ଭୂମିକା ଗ୍ରହଣ



କରିଛନ୍ତି । ବେକାରମାନଙ୍କୁ ଆବୃତ୍ତି ପାଇଁ କେନ୍ଦ୍ରୀୟ ଯୋଜନା କାର୍ଯ୍ୟକ୍ରମରେ ସରକାରୀ ଓ ଅର୍ଥରାଶିକାରୀ ବ୍ୟାଙ୍କ୍ କର୍ମରେ 28,000ରୁ ଅଧିକ ଯୁବକଙ୍କୁ ସହାୟତା ଯୋଗାଇ ଦିଆଯିବା ଫଳରେ ସେମାନେ ଆବୃତ୍ତି ପାଇଁ ସଞ୍ଜମ ହୋଇ ପାରିଛନ୍ତି । ସଂଖ୍ୟା ବୃଦ୍ଧିକୁ ଏହା ଯେତିକି ଗୁରୁତ୍ୱପୂର୍ଣ୍ଣ ନୁହେଁ, ଏହି ଯୋଜନା ଫଳରେ ଆବୃତ୍ତି ସଂପର୍କରେ ଯେଉଁ ସାମାଜିକ ଓ ବ୍ୟକ୍ତିଗତ ମନଃଭାବ୍ କ ପରିବର୍ତ୍ତନ ହୋଇଛି ତାହା ଅଧିକ ଚାପୁର୍ଣ୍ଣପର୍ଣ୍ଣ ।

16. ଶିକ୍ଷା ପ୍ରସାର ପାଇଁ ଆବଶ୍ୟକ ହେଉଥିବା ଲୋକଶିକ୍ଷା ଗୃହିତାକୁ ବୃଦ୍ଧିରେ ରଖି ବୈଷୟିକ ଶିକ୍ଷା ଓ ତାଲିମ ବ୍ୟବସ୍ଥା ପ୍ରବର୍ତ୍ତନ କରାଯାଇଛି । ଇଲେକ୍ଟ୍ରୋନିକ୍ସ, କଂପ୍ୟୁଟର ଆପ୍ଲିକେସନ, କେମିକାଲ ଇଂଜିନିୟରିଂ, ଟେଲିକମ୍ୟୁନିକେସନ ଇଂଜିନିୟରିଂ, ହସ୍ତଚକ୍ର, ହାତ ତିଆରି ଚକ୍ର, ଚମଡ଼ା ଶିକ୍ଷା, ପୋଷାକ ତିଆରି କୌଶଳ, ପ୍ଲାଷ୍ଟିକ୍ ପ୍ରୋସେସିଂ ପ୍ରଭୃତି ବିଷୟରେ ତାଲିମ୍ ପ୍ରବର୍ତ୍ତନ ଫଳରେ ନୂତନ ଭାବେ ଗଠି ଗଠୁଥିବା ଶିକ୍ଷା ପାଇଁ ଆବଶ୍ୟକ ପଦ୍ଧତି ବର୍ମଗୁଣା ଗୃହିତା ପୁରଣ କରାଯାଇ ପାରିବ ।

17. ଗ୍ରାମ୍ୟ ବିକାଶ କାର୍ଯ୍ୟକ୍ରମଗୁଡ଼ିକରେ ଗ୍ରାମାଞ୍ଚଳର ଉନ୍ନୟନ ପାଇଁ ଏକ ସୁଦୃଢ଼ ଉଦ୍ଦିଷ୍ଟ ପ୍ରସ୍ତୁତ କରିବା ସଙ୍ଗେ ସଙ୍ଗେ ବର୍ତ୍ତମାନ ପରିସ୍ଥିତିରେ କର୍ମନିୟୁତ ସୁଯୋଗ ଦେବା, ଏହି ଦୁଇଟି ଉଦ୍ଦେଶ୍ୟ ନିହିତ । ଚଳିତ ବର୍ଷରେ ବର୍ତ୍ତମାନ ସୁଦ୍ଧା ଗ୍ରାମ୍ୟ ଉନ୍ନୟନ ଶ୍ରମିକ ନିୟୁତ କାର୍ଯ୍ୟକ୍ରମ (ଆର. ଏ. ଇ. ଡି. ପି.) କର୍ମରେ 98'03 ଲକ୍ଷ ଶ୍ରମଦିବସ ସୃଷ୍ଟି କରାଯାଇପାରିଛି । ଏହି କାର୍ଯ୍ୟକ୍ରମ ବ୍ୟତୀତ ଜାତୀୟ ଗ୍ରାମାଞ୍ଚଳ ନିୟୁତ କାର୍ଯ୍ୟକ୍ରମ (ଏ. ଆର. ଇ. ପି.) ରେ 103'34 ଲକ୍ଷ ଶ୍ରମଦିବସ ସୃଷ୍ଟି କରାଯାଇପାରିଛି । ସାମାଜିକ ବନାକରଣ କାର୍ଯ୍ୟକ୍ରମର ବିକାଶ ପାଇଁ ଉତ୍ତମ କାର୍ଯ୍ୟକ୍ରମରେ ଶତକଡ଼ା 25 ଭାଗ ବିନିଯୋଗ ହେବାପାଇଁ ନିର୍ଦ୍ଧାରିତ ହୋଇଛି । ବସ୍ତୁତଃ ବର୍ତ୍ତମାନ ଏହି ଦୁଇଟି କାର୍ଯ୍ୟକ୍ରମ ଅଗ୍ରଣୀ ଉନ୍ନିକା ଗ୍ରହଣ କରିଛି । ଗ୍ରାମାଞ୍ଚଳର ଉପାର୍ଜନ କ୍ଷମତା ବୃଦ୍ଧି କରିବା କ୍ଷେତ୍ରରେ ସମନ୍ୱିତ ଗ୍ରାମାଞ୍ଚଳ ଉନ୍ନୟନ କାର୍ଯ୍ୟକ୍ରମ (ଆର. ଆର. ଡି. ପି.) ଏବଂ ଗ୍ରାମାଞ୍ଚଳ ଲୋକକ ଅର୍ଥନୈତିକ ଅଭିବୃଦ୍ଧି କାର୍ଯ୍ୟକ୍ରମ (ଇ. ଆର. ଆର. ପି.) ଗ୍ରାମାଞ୍ଚଳରେ ଆସବୁଦ୍ଧି କରିବା ଦିଗରେ ଅନୁପ୍ରଚଳ ଭାବରେ କାର୍ଯ୍ୟ କରିଆସୁଛି । ଚଳିତ ଯୋଜନା କାଳ ମଧ୍ୟରେ ପ୍ରାୟ 6'30 ଲକ୍ଷ ହିତାଧିକାରୀ ଏହି ଯୋଜନା ପରିସରଭୁକ୍ତ ହୋଇଛନ୍ତି ଏବଂ ସ୍ୱଳ୍ପ ଯୋଜନା କାଳରେ ଏହି କାର୍ଯ୍ୟକ୍ରମ ପରିସରଭୁକ୍ତ ହିତାଧିକାରୀଙ୍କ ମଧ୍ୟରୁ ବିଭିନ୍ନ କାରଣରୁ ଦାରିଦ୍ର୍ୟ ସୀମାରେଖା ଉପରକୁ ଯାଇପାରି ନ ଥିବା 180 ଲକ୍ଷ ବ୍ୟକ୍ତିକୁ ଚଳିତ ଯୋଜନା କାଳରେ ପୁନର୍ବାର ସାହାଯ୍ୟ ଯୋଗାଇ ଦିଆଯାଇଛି । ଗ୍ରାମାଞ୍ଚଳ ମହିଳା ଓ ଶିଶୁ ବିକାଶ କାର୍ଯ୍ୟକ୍ରମ ଏବଂ ଗ୍ରାମ୍ୟ ଯୁବକଙ୍କ ଆବୃତ୍ତି ପାଇଁ ତାଲିମ (ଟ୍ରାଇସେମ୍) କାର୍ଯ୍ୟକ୍ରମ ସମନ୍ୱିତ ଗ୍ରାମାଞ୍ଚଳ ଉନ୍ନୟନ କାର୍ଯ୍ୟକ୍ରମର ପରିପୁରକ ଭାବରେ କାର୍ଯ୍ୟ କରୁଛି । ଆର୍ଥିକ ସୁଖା 11,280 କଣ୍ଠକୁ ଉତ୍ତମକ ନିୟୁତ ପାଇଁ ତାଲିମ୍ ଦିଆଯାଇଛି । ଏହା କ୍ରମଶଃ ବୃଦ୍ଧି ପାଇବ ।

18. କ୍ଷୁଦ୍ର ଏବଂ ନାନମାତ୍ର ଗୁଣାଙ୍କ ପାଇଁ ବାଲେଶ୍ୱର, କଟକ, ପୁରୀ, ଗଞ୍ଜାମ ଏବଂ ସମଲପୁର ଜିଲ୍ଲାରେ ଯେଉଁ କେନ୍ଦ୍ରୀୟ ଯୋଜନା କାର୍ଯ୍ୟକାରୀ ହେଉଛି ତାର ଅଂଶ ବିଶେଷ ଭାବେ ମୋ ସରକାର ସ୍ୱତନ୍ତ୍ର ଖାଦ୍ୟ ଉତ୍ପାଦନ କାର୍ଯ୍ୟକ୍ରମ ନାନକ ଏକ ଯୋଜନା ହାତକୁ ନେଇଛନ୍ତି । ସରକାରଙ୍କଠାରୁ ପର୍ଯ୍ୟାପ୍ତ ରିହାତି ଦିଆଯାଇ କ୍ଷୁଦ୍ର ଓ ନାନମାତ୍ର ଗୁଣାଙ୍କ ପାଇଁ ଅଗଭାର ନିକୃପ ଏବଂ ସେତକୃପ ବସାଇ ଖାଦ୍ୟ ଉତ୍ପାଦନ ବୃଦ୍ଧି କରିବା ଏହି ଯୋଜନାର ପ୍ରଧାନ ଲକ୍ଷ୍ୟ । ଆସତା ବର୍ଷ ଏହି କାର୍ଯ୍ୟକ୍ରମ ଗୁରୁ ଗୃହିତ । ଯେଉଁ କ୍ଷୁଦ୍ର ଓ ନାନମାତ୍ର ଗୁଣା ଋଣ ନେଇ ସେତକୃପ ଖନନ କରି ତଳସେତନ କରିବାରେ ବିଫଳ ହୋଇଛନ୍ତି ସେ ବାବଦର କ୍ଷତି ମୋ ସରକାର ସଂପୂର୍ଣ୍ଣ ଭାବରେ ପୂର୍ଣ୍ଣ କରିବେ ।

**ଉତ୍ତମ ସରକାର**



19. ବିଭିନ୍ନ ସମାଜ କଲ୍ୟାଣ କାର୍ଯ୍ୟକ୍ରମ, ଯଥା ପୌତୁକ ପ୍ରଥା ବିରୁଦ୍ଧରେ ଗଣତେଜନୀ ପୂର୍ଣ୍ଣ କରିବା, ଉପେକ୍ଷିତ ଓ ପରିତ୍ୟକ୍ତ ଶିଶୁ ଏବଂ ସାମାଜିକ ବ୍ୟାଧିଗ୍ରସ୍ତ ବ୍ୟକ୍ତିମାନଙ୍କ ସୁରକ୍ଷା ଓ ଯତ୍ନ ଆଦି ବୃହତ୍ତର ଗୋଷ୍ଠୀ ଉଲ୍ଲସନ କ୍ଷେତ୍ରରେ ଗୁରୁତ୍ୱପୂର୍ଣ୍ଣ ଭୂମିକା ଗ୍ରହଣ କରିଛି । ବାଳ ଅପରାଧୀଙ୍କ ପର୍ଯ୍ୟକ୍ଷ କେନ୍ଦ୍ର, ନିରାଶ୍ରୟଙ୍କ ପାଇଁ ଗରା ଯୋଜନା, ମୂକ-ବଧୀରଙ୍କ ପାଇଁ ସ୍ୱଚ୍ଛ ସହାୟତା, ଭୂମିହୀନ କୃଷି ଶ୍ରମିକଙ୍କ ବ୍ୟକ୍ତିଗତ ଦୁର୍ଦ୍ଦଶା ବାମା ଯୋଜନା ଇତ୍ୟାଦି କେତେକ କାର୍ଯ୍ୟକ୍ରମ କାର୍ଯ୍ୟକାରୀ କରାଯାଇଛି । ଆପଣମାନେ ନିଶ୍ଚିତ୍ୟ ଏକମତ ହେବେ ଯେ, ସମାଜର ସର୍ବାଧିକ ଅବହେଳିତ ଶ୍ରେଣୀର ଲୋକଙ୍କ ଯତ୍ନ ଦିଗରେ ସରକାର ଯଥାସାଧ୍ୟ ଉଦ୍ୟମ କରୁଛନ୍ତି ।

20. ଗ୍ରାମାଞ୍ଚଳ ଓ ଦୁର୍ବଳ ଶ୍ରେଣୀ ଲୋକଙ୍କ ପାଇଁ ବାସଗୃହ ଯୋଜନା ଅନ୍ୟ ଏକ ମୁଖ୍ୟ କାର୍ଯ୍ୟକ୍ରମ । ଏ ପର୍ଯ୍ୟନ୍ତ ଭବିଷ୍ୟ ଆବାସ ଯୋଜନା ମାଧ୍ୟମରେ 14,580 ଗୋଟି ଗୃହ ନିର୍ମାଣ କରାଯାଇଛି । ଦୁର୍ବଳ ଶ୍ରେଣୀ ଲୋକଙ୍କ ଲାଗି ବାସଗୃହ ଯୋଗାଣ କାର୍ଯ୍ୟକ୍ରମ କରିଆରେ ଚଳିତ ବର୍ଷ 1,067 ଗୋଟି ଓ ଆସନ୍ତା ବର୍ଷ 1,055 ଗୋଟି ଗୃହ ନିର୍ମାଣର ଲକ୍ଷ୍ୟ ରଖାଯାଇଛି । ଆସନ୍ତା ବର୍ଷ ସମନ୍ୱିତ ଗୃହନିର୍ମାଣ ଯୋଜନାରେ 3,333ଟି ଗୃହ ନିର୍ମାଣ ପାଇଁ ଅର୍ଥ ବ୍ୟବସ୍ଥା କରାଯାଇଛି ।

21. ଗ୍ରାମ୍ୟ ପାଳୀୟ ଜଳ ଯୋଗାଣ ଓ ପରିମଳ କାର୍ଯ୍ୟକ୍ରମରେ ବିଶେଷ ଗୁରୁତ୍ୱ ଆରୋପ କରାଯାଇଛି । ନୂତନ କୂପ ଖନନ ଯୋଜନା ଅନୁଯାୟୀ ଚପସିଲରୁତ୍ତ କାଚି, ଅନୁସୂଚିତ ଜନଜାତି ଓ ନାମମାତ୍ର ଗୁଣ୍ଡାକ ଲାଗି 9,000 ଗୋଟି ନଳକୂପ ଖନନ ଲାଗି ଲକ୍ଷ୍ୟ ରଖାଯାଇଛି । ପାଳୀୟ ଜଳ ନ ଥିବା ଗ୍ରାମମାନଙ୍କରେ କୂପ ଖନନ କାର୍ଯ୍ୟକ୍ରମ ସହିତ ଏହି ଯୋଜନା ମଧ୍ୟ କାର୍ଯ୍ୟକାରୀ ହେବ । ଏଭଳି ବିଭିନ୍ନ କାର୍ଯ୍ୟକ୍ରମ ବ୍ୟତୀତ ଗ୍ରାମ୍ୟ ପାଳୀୟ ଜଳଯୋଗାଣ ଓ ଉଚ୍ଚ ପରିମଳ ବ୍ୟବସ୍ଥା ଲାଗି 'ଡାକିଡ଼ା' ପ୍ରକଳ୍ପ ପସରୁ ବ୍ୟାପକ କାର୍ଯ୍ୟକ୍ରମ ଛାଡ଼ି ନିଆଯାଇଛି ।

22. ସହରର ବସ୍ତିଅଞ୍ଚଳଗୁଡ଼ିକରେ ପରିବେଶର ଉଚ୍ଚତା ପାଇଁ ଚଳିତ ଓ ଆସନ୍ତା ବର୍ଷ ମଧ୍ୟରେ 10 ହଜାର ବସ୍ତିବାସୀଙ୍କୁ ଉପକୃତ କରାଯିବାର ଲକ୍ଷ୍ୟ ରଖାଯାଇଛି । ସହରାଞ୍ଚଳରେ ମୌଳିକ ସେବା କାର୍ଯ୍ୟକ୍ରମରେ ମହିଳାମାନଙ୍କର ଆର୍ଥିକ ଉନ୍ନତି ଓ ଶିଶୁମାନଙ୍କ ପାଇଁ ଶିକ୍ଷା ଓ ଚାରିମ ଦେବା ସଙ୍ଗେ ସଙ୍ଗେ ମାତ୍ୟର 24 ଗୋଟି ସହରକୁ ଚଳିତ ବର୍ଷ ଏହି କାର୍ଯ୍ୟକ୍ରମ ପରିସରରୁତ୍ତ କରାଯିବ ଏବଂ ଆସନ୍ତା ବର୍ଷ ମଧ୍ୟ ସମସ୍ତ-ଖ୍ୟକ ସହର ଏହାର ଅନ୍ତର୍ଭୁକ୍ତ କରାଯିବ ।

23. ଏତଦ୍ୱ୍ୟତିତ, ପାଳିଆମାନଙ୍କ ପାଇଁ ଓ ସ୍ୱାକ୍ଷିୟ ନିର୍ମାଣ, ହୃଦ ଖନନ ଓ ସୁପରି-ଚଳିତ ବୃକ୍ଷଲୋପଣ କାର୍ଯ୍ୟକ୍ରମ ପରି ବିଭିନ୍ନ ସୁବିଧା ସୁଯୋଗ ଯୋଗାଇ ଦେଇ ସହରବାସୀଙ୍କର ଜୀବନଧାରଣର ମାନ ବୃଦ୍ଧି କରିବାକୁ ଉଦ୍ୟମ କରାଯାଇଛି । ସଚିବାଳୟ ସମ୍ମୁଖ ସଡ଼ିଆକୁ ଏକ ପାର୍କରେ ପରିଣତ କରାଯାଇଛି ଏବଂ ସେଠାରେ ସୂର୍ଯ୍ୟ ପ୍ରଧାନମଣି ଭବିଷ୍ୟ ଶାସ୍ତ୍ରୀଙ୍କ ପ୍ରତିମୂର୍ତ୍ତି ସ୍ଥାପନ କରାଯାଇ ଏହାକୁ ଏକ ଜାତୀୟ ସ୍ମାରକୀ ପୀଠର ମର୍ଯ୍ୟାଦା ଦିଆଯାଇଛି । ଏହା ବ୍ୟତୀତ 1,002 ଗାଡ୍ୟ ସରକାରୀ କର୍ମଚାରୀଙ୍କୁ କ୍ୱାର୍ଟର ଯୋଗାଇ ଦିଆଯାଇଛି ଓ ଗୁବନେଶ୍ୱର ଉଚ୍ଚପଲ କର୍ମପୁସ୍ତ ଓ ଓଡ଼ିଶା ଗୃହନିର୍ମାଣ ବୋର୍ଡ ଚଳିଆରେ ଅଧିକ 2,318 ଗୋଟି କ୍ୱାର୍ଟର ନିର୍ମାଣ କରାଯାଇଛି । କର୍ମଚାରୀଙ୍କୁ ବାସଗୃହ ଯୋଗାଣ କ୍ଷେତ୍ରରେ ସୁବିଧା ପୁରଣ କରିବା ଦିଗରେ ଏହା ଏକ ଉଲ୍ଲେଖନୀୟ ସାଫଲ୍ୟ ।

24. ଅଭ୍ୟନ୍ତର ଓ ପ୍ରଶାସନିକ ନ୍ୟାସ ଦେଇ ଚପସିଲରୁତ୍ତ ସଂପ୍ରଦାୟର ଲୋକଙ୍କ ସ୍ୱାର୍ଥରକ୍ଷା କରିବା ମୋ ସରକାରଙ୍କ ଆଦିବାସୀ ଉପଯୋଗକାରୀ ଆଭିମୁଖ୍ୟ । ଏହା

ଉତ୍କଳ ସରକାର



ମୁଖ୍ୟତଃ ସମନ୍ୱିତ ଆଦିବାସୀ ଉନ୍ନୟନ ସଂସ୍ଥା, 'ମାତା' ଭଳି ସ୍ୱତନ୍ତ୍ର ପ୍ରକଳ୍ପ, ଅଣ୍ଟା ଯୋଜନା, ବିକ୍ଷିପ୍ତ ଆଦିବାସୀ ଉନ୍ନୟନ କାର୍ଯ୍ୟକ୍ରମ ଉତ୍ପାଦି ପରିକଳ୍ପନା ମାଧ୍ୟମରେ କାର୍ଯ୍ୟକାରୀ ହେଉଛି । ଏହି ପ୍ରକଳ୍ପଗୁଡ଼ିକର ସଫଳତା ପାଇଁ ସ୍ୱତନ୍ତ୍ର କେନ୍ଦ୍ରୀୟ ସାହାଯ୍ୟ ଏକ ମୁଖ୍ୟ ଆଧାର ଭାବେ କାର୍ଯ୍ୟ କରୁଛି । ଏହି ଯୋଜନା ମଧ୍ୟରେ ଅନେକ ନୂତନ କାର୍ଯ୍ୟକ୍ରମ ମୋ ସରକାର ଗ୍ରହଣ କରିଛନ୍ତି । ପୋଡୁଗୁଣ ନିରାକରଣ ଓ ପୋଡୁ ଗୁଣୀ ପରିବାରଙ୍କ ଅଭିଧାନ, କ୍ଷୁଦ୍ର ରଣ ପରଠ କରି ନ ଥିବା ଆଦିବାସୀଙ୍କୁ ରଣମୁକ୍ତ କରିବା, ମିଶ୍ରିତ ସେତ ଯୋଜନା, ଗମନାଗମନ ବିକାଶ, କୃଷୀର ଜ୍ୟୋତି ଯୋଜନା, ଜୀବନଧାରା ଯୋଜନା, ଦାରିଦ୍ର୍ୟ ମୋଚନପାଇଁ ଅଞ୍ଚଳ ବିକାଶ କାର୍ଯ୍ୟକ୍ରମ (ଆଡାପ୍ଟ) ଏବଂ ତପସିଲଗୁଡ଼ିକ ଜାତିର ବିକାଶ ଲାଗି ସ୍ୱତନ୍ତ୍ର ଯୋଜନାମାନ ପରିକଳ୍ପନାର ଅଂଶ ବିଶେଷ । ତପସିଲଗୁଡ଼ିକ ଜାତି ଓ ସଂପ୍ରଦାୟର ଲୋକଙ୍କ ମଧ୍ୟରେ ଶିକ୍ଷାର ପ୍ରସାର ଦିଗରେ ଉଦ୍ୟମ ଅବ୍ୟାହତ ରଖାଯାଇଛି । ଏ ଦିଗରେ ପ୍ରବର୍ତ୍ତନା ସୂଚି କରିବା ପାଇଁ ନୂଆ ନୂଆ ପଦକ୍ଷେପ ଅନୁସରଣ ଉପରେ ଗୁରୁତ୍ୱ ଦିଆଯାଇଛି ।

25. ବହୁ ସଂଖ୍ୟକ ପ୍ରାଥମିକ ସ୍ୱାସ୍ଥ୍ୟ କେନ୍ଦ୍ର ଓ ଗୋଷ୍ଠୀ ସ୍ୱାସ୍ଥ୍ୟ କେନ୍ଦ୍ର ସ୍ଥାପନ କରି ସ୍ୱାସ୍ଥ୍ୟ ସେବାର ଉନ୍ନତତମ ସଂପ୍ରସାରଣ କରିବାକୁ ମୋ ସରକାର ଉଦ୍ୟମ କରିଆସୁଛନ୍ତି । ସପ୍ତମ ଯୋଜନାର ଧାର୍ଯ୍ୟ ଲକ୍ଷ୍ୟ 500 ଗୋଟି ପ୍ରାଥମିକ ସ୍ୱାସ୍ଥ୍ୟ କେନ୍ଦ୍ର ମଧ୍ୟରୁ ବର୍ତ୍ତମାନ ସୁଦ୍ଧା 326 ଗୋଟି କେନ୍ଦ୍ର ମଞ୍ଜୁର ହୋଇପାରିଲାଣି ଓ ଚଳିତ ବର୍ଷ ଆଉ 74 ଗୋଟି ମଞ୍ଜୁର ହେବାର ପ୍ରସ୍ତାବ ରହିଛି । ଏତଦ୍ୱୟତ 26 ଗୋଟି ଗୋଷ୍ଠୀ ସ୍ୱାସ୍ଥ୍ୟ କେନ୍ଦ୍ର ମଧ୍ୟ ଚଳିତ ବର୍ଷ ମଞ୍ଜୁର ହେବାର ଆଶା କରାଯାଇଛି । ସ୍ୱାସ୍ଥ୍ୟ ସେବାକୁ ସଂପ୍ରସାରିତ କରିବା ଲକ୍ଷ୍ୟରେ ଗତବର୍ଷଠାରୁ ଏ ଦିଗରେ ଜନ ସହଯୋଗ ଲାଭ କରିବାକୁ ଏକ ନୂତନ ପ୍ରଣାଳୀ ଅବଲମ୍ବନ କରାଯାଇଛି । ଏହି ନୀତି ଅନୁଯାୟୀ ସ୍ଥାନୀୟ ଲୋକଙ୍କ ସ୍ୱେଚ୍ଛାକୃତ ଅବଦାନରେ ଜମି ଯୋଗାଣ ଏବଂ ସ୍ୱାସ୍ଥ୍ୟ କେନ୍ଦ୍ର ଓ କର୍ମଚାରୀଙ୍କ ବାସଗୃହ ନିର୍ମାଣ ଯେଉଁ ସ୍ଥାନରେ ହୋଇପାରିବ ସେହି ସ୍ଥାନରେ ପ୍ରାଥମିକ ସ୍ୱାସ୍ଥ୍ୟ କେନ୍ଦ୍ର ସ୍ଥାପିତ ହେବ । ଏତଦ୍ୱୟତ ଚଳିତ ବର୍ଷ 25 ଗୋଟି ଆୟୁର୍ବେଦୀୟ ଓ 25 ଗୋଟି ହୋମିଓପାଥିକ ଚିକିତ୍ସାଳୟ ପ୍ରତିଷ୍ଠା କରାଯିବ । ଗୋଟିଏ ପୂର୍ଣ୍ଣାଙ୍ଗ ଆୟୁର୍ବେଦୀୟ ହାସପିଟାଲ ଶୋଭାଯିବାର ପ୍ରସ୍ତାବ ରହିଛି । ଏଥିସହିତ ଗୁବନେଶ୍ୱରଠାରେ ଥିବା ଆୟୁର୍ବେଦୀୟ ହାସପିଟାଲକୁ ସଂପ୍ରସାରଣ କରାଯିବ । 'ଆଡାପ୍ଟ' ଯୋଜନାର ଅଂଶ ଭାବେ ଚଳିତବର୍ଷଠାରୁ କନାହାଣ୍ଡି ଓ କୋରାପୁଟ ଜିଲ୍ଲାର 15 ଗୋଟି ଦୁର୍ଗମ ବ୍ଲକ୍ ଅଞ୍ଚଳରେ ଗ୍ରାମ୍ୟମାଣ ସ୍ୱାସ୍ଥ୍ୟସେବା ଯୋଜନା କାର୍ଯ୍ୟକାରୀ କରାଯାଇଛି ।

26. ପରିବାର କଲ୍ୟାଣ କାର୍ଯ୍ୟକ୍ରମକୁ ନୂତନ ଅଗ୍ରାଧିକାର ଦିଆଯାଇଛି । ଟେକ୍ନୋଲଜି ମିଶ୍ଟନ ଆନୁକୂଲ୍ୟରେ ଜନସଂଖ୍ୟା ନିୟନ୍ତ୍ରଣ ଓ ପ୍ରତିଷେଧ ଟିକାଦାନ ଯୋଜନା ରାଜ୍ୟରେ କାର୍ଯ୍ୟକାରୀ ହେଉଛି । ସବୁତପଡ଼ିକା, ଲିଟେରା ଓ ଆର୍ଥିକ ପ୍ରୋତ୍ସାହନ ପରିବାର କଲ୍ୟାଣ କାର୍ଯ୍ୟକ୍ରମକୁ ପ୍ରସାରିତ କରିବା ଦିଗରେ ସହାୟକ ହୋଇଛି । ଏଗାର ଗୋଟି ଜିଲ୍ଲାରେ ସାର୍ବଜନୀନ ପ୍ରତିଷେଧ ଟିକାଦାନ କାର୍ଯ୍ୟକ୍ରମ କାର୍ଯ୍ୟକାରୀ ହେଉଛି । ଆସରା ବର୍ଷ ଅବଶିଷ୍ଟ ଦୁଇଟି ଜିଲ୍ଲାକୁ ଏହି କାର୍ଯ୍ୟକ୍ରମର ଅନ୍ତର୍ଭୁକ୍ତ କରାଯିବ । ଗ୍ରାମାଞ୍ଚଳରୁ ଏସବୁ ଯୋଜନା ପ୍ରତି ଯେଉଁ ସମର୍ଥନ ମିଳୁଛି ସେଥିରୁ ଏସବୁ କାର୍ଯ୍ୟକ୍ରମ ପ୍ରଗୁଡ଼ିକ ସଫଳତା ଲାଭ କରିଛି ବୋଲି କଣ୍ଠାଯାଏ ଏବଂ ସେଥିପାଇଁ ଆମେମାନେ ଆନନ୍ଦିତ ହେବା ଉଚିତ ।

27. କେନ୍ଦ୍ର ସରକାରଙ୍କ ପରାମର୍ଶକ୍ରମେ ଜିଲ୍ଲା ମଧ୍ୟରେ, ଆଖିଜିଲ୍ଲା ଏବଂ ରାଜ୍ୟ ସୀମା ବାହାରକୁ ଧ୍ୟାନ ଗୁରୁତ୍ୱ ପରିବହନ କ୍ଷେତ୍ରରେ ଥିବା କଟକଣା ଉଠାଇ ଦିଆଯାଇଛି ।

**ଆଜ୍ଞା ସଂସଦ**



ମାତ୍ର ଚଳିତ ଖରିଷ୍ଟ ଋତୁରେ ଲେରି ଧାନ ଗୁଣଜ ସଂଗ୍ରହ କାର୍ଯ୍ୟ ଗୁରୁ ରହିଛି ଏବଂ ଭାରତୀୟ ଖାଦ୍ୟନିଗମ ଏଥିରେ ମୁଖ୍ୟ ଭୂମିକା ପ୍ରଦାନ କରୁଛନ୍ତି । ଭରଣ ଖାଉଟି ଏବଂ ଗୁଣାକର ସ୍ୱାର୍ଥ ପ୍ରତି ଲକ୍ଷ୍ୟ ରଖି ସଂଗ୍ରହ ନୀତି ପ୍ରଣୀତ ହୋଇଛି । ସଂଗ୍ରହ ଦର ବୃଦ୍ଧି କରାଯାଇଛି ଏବଂ ଧାର୍ଯ୍ୟ ଦରଠାରୁ କମ୍ରେ କାରବାର ହେଲେ ତାହା ଧର୍ମବ୍ୟ ଓ ଅଣକାମିନ ଅପରାଧ ବୋଲି ପରିଗଣିତ ହେଉଛି । ସମତଳ ଅଞ୍ଚଳରେ ପ୍ରତି 2,000 ଏବଂ ପାର୍ବତ୍ୟା-ଞ୍ଚଳରେ ପ୍ରତି 1,000 ଲୋକ ସଂଖ୍ୟା ପାଇଁ ଗୋଟିଏ ଲେଖାଏଁ ଖୁଚୁରା ବିକ୍ରୟ କେନ୍ଦ୍ର ଖୋଲି-ଯାଇ ବିକ୍ରି କେନ୍ଦ୍ର ସଂଖ୍ୟା ବୃଦ୍ଧି କରାଯାଇଛି । ଏ କ୍ଷେତ୍ରରେ ସମବାୟ ସଂଘା ମୁଖ୍ୟ ଭୂମିକା ପ୍ରଦାନ କରିଛନ୍ତି । ଆଦିବାସୀ ଉପଯୋଜନା ଅଞ୍ଚଳଗୁଡ଼ିକରେ ରିହାତି ଦରରେ ଖାଦ୍ୟ ଶସ୍ୟ ଯୋଗାଣ ଯୋଜନା ଅବ୍ୟାହତ ରହିବ । ସାଧାରଣ ବଣ୍ଟନ ବ୍ୟବସ୍ଥାକୁ ସୁଦୃଢ଼ କରିବା ସଙ୍ଗେ ସଙ୍ଗେ ଅସାଧୁ ଓ ଆଇନ ଭଙ୍ଗ-ସମକାରୀ ବ୍ୟବସାୟୀଙ୍କ ଉପରେ ତୀକ୍ଷଣ ଦୃଷ୍ଟି ରଖା-ଯାଇଛି ।

28. ବି.ଶସ୍ତ୍ରୀ ଅଧିନୀତି କାର୍ଯ୍ୟକ୍ରମର ଅଂଶରୂପେ ଖାଉଟି ସୁରକ୍ଷା ପରିଯାନ ପ୍ରଶାସନିକ କାର୍ଯ୍ୟସୂଚୀରେ ଏକ ଗୁରୁତ୍ୱପୂର୍ଣ୍ଣ ସ୍ଥାନ ଅଧିକାର କରିଛି । ଖାଉଟି ଅଭିଯୋଗ ସଚିକାର ପାଇଁ ଲାଜ୍ୟ କମିସନ ଓ ଲାଜ୍ୟ ଖାଉଟି ସୁରକ୍ଷା ପରିଷଦ ଗଠିତ ହୋଇଛି । କଟକ ଜିଲ୍ଲାରେ ଖାଉଟି ଫୋରମ ଗଠିତ ହୋଇ କାର୍ଯ୍ୟ ଆରମ୍ଭ କରିଛି । ଜମିଶାଃ ପ୍ରତ୍ୟେକ ଜିଲ୍ଲାରେ ଏପରି ଫୋରମ ଗଠିତ ହେବ । ଖାଉଟି ଅଭିଯାନ ଏକ ପ୍ରଶାସନିକ ବିଧାନ ଉପରେ ପର୍ଯ୍ୟବସିତ ହୋଇପାରେନା । ଏଥିପାଇଁ ସ୍ୱେଚ୍ଛାସେବୀ ଅନୁଷ୍ଠାନମାନଙ୍କର ସହଯୋଗ ଆହରଣ କରି ଖାଉଟିମାନଙ୍କ ମଧ୍ୟରେ ଜାଗରଣ ସୃଷ୍ଟି କରିବାକୁ ପଦକ୍ଷେପ ନିଆଯାଇଛି ଏବଂ ଏ ବିଗରେ ମିଡ଼ିଆରା କଳ ସହଯୋଗ ଉପାହଜନକ ।

29. ଯୋଗାଯୋଗ କ୍ଷେତ୍ରରେ ସପ୍ତମ ଯୋଜନାଟି ମୁଖ୍ୟତଃ ସେତୁଗିରିକ କାର୍ଯ୍ୟକ୍ରମ ରୂପେ ପ୍ରସ୍ତୁତ କରାଯାଇଥିଲା । ବ୍ୟାପକ ଅଞ୍ଚଳରେ ସବୁବିଧିଆ ଗାଈ ଯୋଗାଯୋଗ ବ୍ୟବସ୍ଥା କରିବା ଯୋଜନାର ଲକ୍ଷ୍ୟ । ଆପଣମାନେ ଜାଣି ଶୁଣି ହେବେ ଯେ 1988 ନଭେମ୍ବର ସୁଦ୍ଧା 182 ଘୋଡ଼ି ସେତୁର ନିର୍ମାଣ ସଂପୂର୍ଣ୍ଣ ହେବା ସଙ୍ଗେ ସଙ୍ଗେ 1,267 କି.ମି.ରୁ କର୍ତ୍ତୃ ରାସ୍ତା ଲକ୍ଷତ କରାଯାଇଛି । ଆସନ୍ତା ବର୍ଷ 71 ଗୋଟି ସେତୁର ନିର୍ମାଣ ଏବଂ 266 କି. ମି. ରାସ୍ତାର ଉନ୍ନତି ବିଧାନ ପାଇଁ କାର୍ଯ୍ୟକ୍ରମ ରହିଛି । ଅତ୍ୟାବଧି ଦୁର୍ଗମ ଜିଲା ବହୁ ଅଞ୍ଚଳକୁ ସପ୍ତମ ଯୋଜନା ଶେଷ ସୁଦ୍ଧା ସବୁବିଧିଆ ରାସ୍ତା ଯୋଗାଯୋଗ କରା-ଯାଇପାରିବ ବୋଲି ଆମେ ଆଶା କରୁଛୁ ।

30. ସିଲି-ବହିର୍ଭୂତ ଜମି ବଣ୍ଟନ କରିବା ଉଦ୍ଦେଶ୍ୟରେ ଏକମାତ୍ର ପଦ୍ଧତି ନୁହେଁ । ନୂତନ ଭାବରେ କ୍ଷୁଦ୍ର ଜମି ମାଲିକ କ୍ଷେତ୍ରାନ୍ତର ହୋଇଥିବା ଏହି ହିତାଧିକାରୀମାନଙ୍କୁ ବିଭିନ୍ନ ଦାରିଦ୍ର୍ୟ ଦୂରୀକରଣ ଯୋଜନାର ଅନ୍ତର୍ଭୁକ୍ତ କରାଯାଇଛି । ଚଳିତ ବର୍ଷ (1988 ଅକ୍ଟୋବର ସୁଦ୍ଧା) 1'21 ଲକ୍ଷରୁ ଅଧିକ ଲୋକଙ୍କ ମଧ୍ୟରେ ଉଦ୍‌ବୃତ୍ତ ଜମି ବଣ୍ଟନ କରାଯାଇଛି । ସେମାନଙ୍କ ମଧ୍ୟରେ ପ୍ରାୟ 87 ହଜାର ବ୍ୟକ୍ତି ହରିଜନ ଏବଂ ଆଦିବାସୀ କ୍ଷେତ୍ରାନ୍ତର । ସପ୍ତମ ଯୋଜନାରେ ସମ୍ଭବିତ୍ତ ମଧ୍ୟ ଏକ ଲକ୍ଷ ପରିବାରକୁ ଗୁମି ଯୋଗାଇ ଦେବାର ଲକ୍ଷ୍ୟ ରଖାଯାଇଛି । ଆପଣମାନେ ଜାଣି ଶୁଣି ହେବେ ଯେ ଏହି ଯୋଜନାରେ 1988 ଅକ୍ଟୋବର ସୁଦ୍ଧା ପ୍ରାୟ 1'84 ଲକ୍ଷ ପରିବାର ଉଦ୍‌ବୃତ୍ତ ହୋଇଛନ୍ତି । 425 ଗୋଟି ଆଦିବାସୀ, 274 ଗୋଟି ହରିଜନ ଏବଂ 392 ଗୋଟି-ଅନ୍ୟାନ୍ୟ ଗୁମିଆନ ପରିବାରଙ୍କ ମଧ୍ୟରେ ଗୁଣକମି ମଧ୍ୟ ବଣ୍ଟନ କରାଯାଇଛି । କାର୍ଯ୍ୟକ୍ରମ କେବଳ ଏହିଠାରେ ଶେଷ ହୋଇନାହିଁ, ବରଂ



ଏହିସବୁ ହିତାଧିକାରୀମାନଙ୍କୁ ଜମିର ଭଲଟି ବିଧାନ କରିବାକୁ ଓ କୃଷି ସାମଗ୍ରୀ ସଂଗ୍ରହ କରିବା ପାଇଁ ଆର୍ଥିକ ସାହାଯ୍ୟ ଦିଆଯାଇଛି । ଏ କ୍ଷେତ୍ରରେ ମୋ ସରକାରଙ୍କ ସାପକ୍ଷ୍ୟ ପ୍ରଶଂସନୀୟ ବୋଲି ଆପଣମାନେ ଏକମତ ହେବେ ।

31. ଏକଥା ସାଧାରଣରେ ବିଦିତ ଯେ ଅନ୍ୟାନ୍ୟ କାରଣ ମଧ୍ୟରେ ପ୍ରାଣୀ-ପ୍ରାଦୁର୍ଭାବ ହେତୁ ଜଙ୍ଗଲର ବୃତ୍ତ ଅବସ୍ଥା ଘଟୁଛି । ଏହି ଅବସ୍ଥାକୁ ରୋକିବା ଯେପରି ଆବଶ୍ୟକ ସେହିପରି କ୍ଷୟପ୍ରାପ୍ତ ଜଙ୍ଗଲ ଓ ନୂତନ ଅଞ୍ଚଳରେ ଅଧିକରୁ ଅଧିକ ବୃକ୍ଷରୋପଣ କରିବା ସେହିପରି ଜରୁରୀ । ଜଙ୍ଗଲ ସୁରକ୍ଷା ଦିଗରେ ପଦକ୍ଷେପ ସ୍ୱରୂପ କଳାହାଣ୍ଡି, ପୁଲବାଣୀ ଓ ବରଜାନ ଜିଲ୍ଲାରେ ମୋ ସରକାର ଗଢ଼କଟା ନିଷିଦ୍ଧ କରିଛନ୍ତି । ତତ୍ସହିତ ଅଧୁନା ରାଜ୍ୟରେ ଏକ ବ୍ୟାପକ ସାମାଜିକ ବନାଜରଣ କାର୍ଯ୍ୟକ୍ରମ ବର୍ତ୍ତମାନ ହାତକୁ ନିଆଯାଇଛି । ସତ୍ୟମ ଯୋଜନାରେ ଏ ପର୍ଯ୍ୟନ୍ତ 1'37 ଲକ୍ଷ ହେକ୍ଟର ଜମିରେ ବୃକ୍ଷରୋପଣ କରାଯାଇଛି ଏବଂ 1'07 ଲକ୍ଷ ହେକ୍ଟର କ୍ଷୟପ୍ରାପ୍ତ ଜଙ୍ଗଲରେ ପୁନଃ ବନାଜରଣ କରାଯାଇଛି । ତଳିତ ବର୍ଷ ଅଧିକ 1'23 ଲକ୍ଷ ହେକ୍ଟରରେ ଜଙ୍ଗଲ ସୃଷ୍ଟି ପାଇଁ କାର୍ଯ୍ୟକ୍ରମ ରହିଛି । ସ୍ୱିଡେନ ସରକାରଙ୍କ ସହାୟତାରେ କାର୍ଯ୍ୟକାରୀ ହେଉଥିବା ସାମାଜିକ ବନାଜରଣ କାର୍ଯ୍ୟକ୍ରମ ଏହି ଯୋଜନାର ଅନ୍ତର୍ଭୁକ୍ତ । ଜଙ୍ଗଲ ସୁରକ୍ଷା ଏବଂ ସଂପ୍ରସାରଣ କରିବା ଦିଗରେ ଜନସାଧାରଣଙ୍କୁ ସଂଶ୍ଳିଷ୍ଟ କରିବା ପାଇଁ ମୋ ସରକାର ଏକ ପଲ୍ଲୀ ପଦକ୍ଷେପ କରିଛନ୍ତି । ଏହି ଯୋଜନା ଅନୁସାରେ ସଂରକ୍ଷିତ ଜଙ୍ଗଲର ପାର୍ଶ୍ୱବର୍ତ୍ତୀ ଗ୍ରାମବାସୀଙ୍କ ଉପରେ ଜଙ୍ଗଲର ଗନ୍ଧଣାବେକ୍ଷଣ ଦାୟିତ୍ୱ ନ୍ୟସ୍ତ କରାଯିବ । ପ୍ରତିବଦଳରେ ଗ୍ରାମବାସୀମାନେ ମୌଜିକ ସରୋଭର ସୃଷ୍ଟିବା ପୁରଣ କରିବା ପାଇଁ ଜଙ୍ଗଲ ଜାତ ଦ୍ରବ୍ୟ ପାଇ ପାରିବେ । ପ୍ରାକୃତିକ ଖାରସାମ୍ୟ ରକ୍ଷାକରିବା ଲକ୍ଷ୍ୟ ନେଇ ବନ୍ୟଜନ୍ତୁ ସଂରକ୍ଷଣ ଯୋଜନା କାର୍ଯ୍ୟକାରୀ କରାଯାଇଛି ।

32. ସାମାଜିକ ଓ ଆର୍ଥିକାତ୍ମକ ବିକାଶ ଦିଗରେ ଏକ ପଦକ୍ଷେପ ସ୍ୱରୂପ ମତ୍ସ୍ୟ-ରକ୍ଷଣ ସଂପ୍ରସାରଣ ପ୍ରତି ଉଚିତ ଧ୍ୟାନ ଦିଆଯାଇଛି । ଏପର୍ଯ୍ୟନ୍ତ ମତ୍ସ୍ୟରକ୍ଷଣ ଉଦ୍ଦୟନ ସଂସ୍ଥାମାନଙ୍କ ଦ୍ୱାରା 26,000 ହେକ୍ଟରରୁ ଉର୍ଦ୍ଧ୍ୱ ଜଳାଶୟର ଉଲଟି ବିଧାନ କରାଯାଇଛି ଓ 18,000 ହେକ୍ଟର ମତ୍ସ୍ୟରକ୍ଷଣକୁ ତାଲିମ ଦିଆଯାଇଛି । ଓଡ଼ିଶା ମତ୍ସ୍ୟ ବିହନ ଉଦ୍ଦୟନ ନିଗମ ଅଧୀନକୁ ମାଛ ଯାଆଁଳ ମହକୁଦ୍ ରଖିବା ପାଇଁ ବହୁ ସଂଖ୍ୟକ ଜଳଉତ୍ସାର ହସ୍ତାନ୍ତର କରାଯାଇଛି । ମଧୁରପାଣି ଜଳାଶୟରେ ମତ୍ସ୍ୟରକ୍ଷଣ, ଖାରିପାଣି ଚିକ୍ୱତିରକ୍ଷଣ ଦ୍ୱାରା ଶିକ୍ଷିତ ବେକାରମାନଙ୍କୁ ଆବୁନିୟୁତି ଯୋଗାଇଦେବା ଏହି କାର୍ଯ୍ୟକ୍ରମର ଏକ ବିଶିଷ୍ଟ ଅଂଶ । ଧାମରାଠାରେ ଏକ ମାଛଧରା ବନ୍ଦର ନିର୍ମିତ ହୋଇଛି ଏବଂ ଅସରଙ୍ଗ, ପାରାଦ୍ୱୀପ ଓ ଗୋପାଳପୁରଠାରେ ଏପରି ବନ୍ଦର ନିର୍ମାଣ ପାଇଁ ପ୍ରସ୍ତାବ ରହିଛି । ସାମୁଦ୍ରିକ ମତ୍ସ୍ୟ ବ୍ୟବ-ସାୟରେ ନିୟୋଜିତ ପାରଂପରିକ ମାଛଧରା ନୌକାଗୁଡ଼ିକୁ ଯତ୍ନଶକ୍ତି ନୌକାରେ ପରିଣତ କରିବା ସଙ୍ଗେ ସଙ୍ଗେ ଆଉନର ସହାୟତାରେ ପାରଂପରିକ ସାମୁଦ୍ରିକ ମତ୍ସ୍ୟକାବୀଙ୍କ ସ୍ୱାର୍ଥରକ୍ଷାର ବ୍ୟବସ୍ଥା କରାଯାଇଛି ।

33. ପଶୁ ସଂପଦକ ବିକାଶ କ୍ଷେତ୍ରରେ ଗ୍ରାମ୍ୟ ଅର୍ଥନୀତିର ଅଗ୍ରଗତି ରାଗି କାର୍ଯ୍ୟକାରୀ ହେଉଥିବା ଯୋଜନା ଅନୁଯାୟୀ 200 ଗୋଟି ହିମିକୃତ ଶୁକ୍ରକେତୁ ଓ ଡିନିଗୋଟି ହିମିକୃତ ଶୁକ୍ରକେତୁର ଖୋଳଯାଇଛି । କଟକ, ପୁରୀ, କେନ୍ଦୁଝର ଓ ତେଜାନାଳ ଜିଲ୍ଲାମାନଙ୍କରେ ଦୁର୍ଭ୍ୟବନ୍ୟା ଯୋଜନା କାର୍ଯ୍ୟକାରୀ ହୋଇଛି । ସମରପୁରଠାରେ ଦୈନିକ 10,000 ଲିଟର କ୍ଷମତା ବିଶିଷ୍ଟ ଏକ ଦୁର୍ଭ୍ୟ ଉପାଦାନ କେନ୍ଦ୍ର ସ୍ଥାପନ କରାଯାଇଛି । ଆସତା ବର୍ଷ ଗଞ୍ଜାମ, କୋରାପୁଟ, ବାଲେଶ୍ୱର, ସୁନ୍ଦରଗଡ଼ ଏବଂ ମୟୂରଭଞ୍ଜ ଜିଲ୍ଲାମାନଙ୍କରେ 200ଟି ପ୍ରାଥମିକ ଦୁର୍ଭ୍ୟ ସମବାୟ ସମିତି ଗଠନ କରିବାର କାର୍ଯ୍ୟକ୍ରମ ରହିଛି । ଗୋ-



ସଂପଦର ଉନ୍ନୟନ ପାଇଁ "ଟେକ୍ନୋଲଜି ମିଶନ" ଗଠନ କରିବାର ପ୍ରସ୍ତାବ ଏହି କାର୍ଯ୍ୟକ୍ରମର ଏକ ମୁଖ୍ୟ ବିଭାଗ । ଦାରିଦ୍ର୍ୟ ବିମୋଚନ ପାଇଁ ଅକ୍ଷର ଉନ୍ନୟନ କାର୍ଯ୍ୟକ୍ରମ (ଆଡାପ୍ଟ) ଅନୁଯାୟୀ କଟାହାଣ୍ଡି କିଲ୍ଲାର ନୂଆପଡ଼ା ସବ୍ଡିଭିଜନରେ ଏକ ସ୍ୱତନ୍ତ୍ର ଗୋ-ଉନ୍ନୟନ ଯୋଜନା କାର୍ଯ୍ୟକାରୀ କରାଯିବ । ସାତଗୋଟି କିଲ୍ଲାରେ ସଙ୍କର ଜାତୀୟ ବାଲୁରୀ ପାଳନ ପାଇଁ ଏକ କେନ୍ଦ୍ରୀୟ ଯୋଜନା କାର୍ଯ୍ୟକାରୀ କରାଯିବ ଯାହା ଫଳରେ କି ଗୋ-ସଂପଦ ଓ ଦୁଗ୍ଧ ଉତ୍ପାଦନରେ ଉଚ୍ଚତା ପ୍ରାପ୍ତ ହେବ । ଚଳିତ ବର୍ଷ ଓଡ଼ିଶା ରାଜ୍ୟ କୁକୁଡ଼ା ମହାସଂଘ ଜରିଆରେ 2,000 ପକ୍ଷୀ ବିଶିଷ୍ଟ ଦୁଇଗୋଟି ଖାଦ୍ୟୋପଯୋଗୀ ଉନ୍ନତ କୁକୁଡ଼ା ପାଳନ କେନ୍ଦ୍ର ସ୍ଥାପିତ ହେଉଛି । ବଡ଼ ବଡ଼ ସହରାଞ୍ଚଳରେ କୁକୁଡ଼ା ବିକ୍ରୟ କେନ୍ଦ୍ର ଖୋଲିବାକୁ ଏହି ମହାସଂଘର ପ୍ରସ୍ତାବ ରହିଛି । ଗ୍ରାମ୍ୟ ଦରିଦ୍ରଙ୍କ ଉନ୍ନତି କଳ୍ପେ ଗୃହାଙ୍ଗନରେ କୁକୁଡ଼ା ଗୁଣକୁ ପ୍ରୋତ୍ସାହନ ଦିଆଯାଉଛି ।

34. ତାଳଚେର-ସମରପୁର ଓ କୋରାପୁଟ-ରାୟଗଡ଼ା ରେଳ ଗାଡ଼ାର ନିର୍ମାଣ କାର୍ଯ୍ୟ ଦ୍ରୁତ ଆଗେଇ ଚାଲିଛି ଏବଂ ସମରପୁରଠାରେ ରେଳବାଇ ଡିଭିଜନର କାର୍ଯ୍ୟାଳୟ ଖୋଲିବାପାଇଁ ଭିଗିଗୁମିର ସୁବିଧା ସୃଷ୍ଟି କରାଯାଇଛି । ହୀରାଞ୍ଜଳ ଏକ୍ସପ୍ରେସ୍, ଧଉଳି ଏକ୍ସପ୍ରେସ୍ ଏବଂ ଗୁଆହାଟି ବାଙ୍ଗାଲୋର ମଧ୍ୟରେ ସୁପରଫାଷ୍ଟ ଏକ୍ସପ୍ରେସ୍ ଟ୍ରେନମାନ ପ୍ରବର୍ତ୍ତନ କରାଯାଇଛି ।

35. ରାଜ୍ୟର ଦୁଇଟି ବୃହତ୍ ସତ୍ତର ପରିବହନ ସଂସ୍ଥା ଅର୍ଥଲଗାଣକାରୀ ସଂସ୍ଥା ସହାୟତାରେ ବହୁସଂଖ୍ୟକ ନୂତନ ବସ୍ କ୍ରୟ କରିବାକୁ ଯାଉଛନ୍ତି । 1983 ରେ ପ୍ରବର୍ତ୍ତିତ ହୋଇ 1985 ରେ ପରିମାର୍ଜିତ ବ୍ୟାମର ଯୋଜନାକୁ ରାଜ୍ୟର ଅନ୍ୟାନ୍ୟ ଅଞ୍ଚଳକୁ ସଂପ୍ର-ସାରିତ କରାଯାଇଛି ।

36. ମଟର ଗାଡ଼ି ଟିକସ ବ୍ୟବସ୍ଥାରେ ସଂସାର ଆଣିବାପାଇଁ ଦୁଇ ଚଳିଆ ଓ ଚିନି ଚଳିଆ ଯାନ ଏବଂ ବିକଳାଙ୍ଗମାନଙ୍କ ପାଇଁ ଉଦ୍ଦିଷ୍ଟ ଯାନମାନଙ୍କ ଉପରେ ଏକକାଳୀନ ଟିକସ ଆଦାୟ ପାଇଁ ପଦ୍ଧତିର ପରିବର୍ତ୍ତନ ଏକ ସୁରୁଦ୍ରପୂର୍ଣ୍ଣ ପଦକ୍ଷେପ । ବିଧାନସଭାର ଚଳିତ ଅଧିବେଶନରେ ଏ ସଂପର୍କରେ ଏକ ବିଧେୟକ ଆଗତ କରାଯିବ ।

37. ବିଜ୍ଞାନକୁ ଜନାଗିମୁଖୀ କରିବା ପାଇଁ ମୋ ସରକାର ଯେଉଁସବୁ ପଦକ୍ଷେପ ନେଇଛନ୍ତି ତା'ର ବାସ୍ତବ ସଫଳତା ଶକ୍ତି ସଂରକ୍ଷଣ, କଂପ୍ୟୁଟର ପ୍ରଯୋଗ ତାଲିମ, ଚିଲିକା ହ୍ରଦର ସଂରକ୍ଷଣ ଓ ପରିଚ୍ଛେଦନା, ପରିବେଶ ସଂପର୍କରେ ତେଜନା ସୃଷ୍ଟି କରିବା କାର୍ଯ୍ୟକ୍ରମ, ଉପକୂଳବର୍ତ୍ତୀ ହେକ୍ଟାକ ବଣର ସଂରକ୍ଷଣ ଓ ପରିଚ୍ଛେଦନା କ୍ଷେତ୍ରଗୁଡ଼ିକରେ ପ୍ରତିଫଳିତ ହୋଇଛି । ଏକ ନୀବ ବିଜ୍ଞାନ ଅନୁଷ୍ଠାନ ଓ ପରିବେଶ ପରିଚ୍ଛେଦନା ନିମନ୍ତେ ଏକ ତାଲିମ କେନ୍ଦ୍ର ସ୍ଥାପନ କରିବାକୁ ସରକାର ପ୍ରସ୍ତାବ ଦେଇଛନ୍ତି ।

38. ନୂତନ ଖଣିଜ ପଦାର୍ଥ ଚିହ୍ନଟ କରିବା ଓ ସେ ସବୁର ସବୁପଯୋଗ କରିବା ପାଇଁ ଉଦ୍ୟମ ଅବ୍ୟାହତ ରହିଛି । ଅଷ୍ଟମ ଯୋଜନା ଶେଷ ସୁଦ୍ଧା ବର୍ଷବର୍ଷ ମଧ୍ୟରେ ଖଣିଜ ସଂପଦର ମୂଲ୍ୟାୟନ କରିବାପାଇଁ ଯୋଜନା ପ୍ରସ୍ତୁତ କରାଯାଇଛି । ଖଣିଜ ପଦାର୍ଥର ଉତ୍ପାଦନ ଓ ଖଣି ଅଞ୍ଚଳରେ ପରିବେଶ ପରିଚ୍ଛେଦନା ଓ ସେ ଅଞ୍ଚଳରେ ପାରିସାହିକ ପ୍ରଭାବର ବଚନା କରିବା ପାଇଁ ବିଭିନ୍ନ ଅନୁଧ୍ୟାନ କରିବାକୁ ରାଜ୍ୟ ସରକାର କେନ୍ଦ୍ର ପରିବେଶ ଓ ଜଙ୍ଗଲ ମନ୍ତ୍ରାଳୟ ଏବଂ ମହାତାଣ୍ଡ ବିଭାଗର ସହଯୋଗରେ ଉପଗ୍ରହ ମାଧ୍ୟମରେ ସ୍ୱତନ୍ତ୍ର ପରିବେଶଣ ପଦ୍ଧତି ପ୍ରଯୋଗ କରୁଛନ୍ତି । ଖଣିଜ ସଂପଦର ବିକାଶ ପାଇଁ ସରକାରଙ୍କ ଦ୍ୱାରା ଏକ ପୂର୍ଣ୍ଣାଙ୍ଗ ବିବରଣୀ ପ୍ରସ୍ତୁତ କରାଯାଇଛି । ମୂଲ୍ୟବାନ ମଣି ପଥରର ଉତ୍ପାଦନକୁ ଯୋଜନାବଦ୍ଧ ଭାବରେ ଉନ୍ନତ କରାଯିବା ପାଇଁ କେତେକ ପଦକ୍ଷେପ ନିଆଯାଇଛି ।



39. ଓଡ଼ିଶା ଖଣି ନିଗମର ଉଲ୍ଲେଖନୀୟ ଅଗ୍ରଗତି ମୁଁ ଏଠାରେ ଦର୍ଶାଇବାକୁ ଚାହୁଁଛି । ଚଳିତବର୍ଷ କାରବାରର ଆକାରକୁ ୪4,500କା ଲକ୍ଷକୁ ବୃଦ୍ଧି କରିବା ପାଇଁ ଏହି ନିଗମ ପଦକ୍ଷେପ ନେଇଛି । ଛୋଟ ପଥର ବିଶୋଧନ କାରଖାନା, ଯନ୍ତ୍ରରକ୍ଷିତ ଚିନାମାଟି ଓ ସୁସେରା, ଉଦ୍ୟୋଗପାଟଣାରେ ସମବାୟ ହସ୍ତଶିଳ୍ପ ନିଗମର ସହ-ଯୋଗାତାରେ ମଣି ପଥର ପ୍ରଶିଷ୍ଟଣ ତଥା ଉତ୍ପାଦନ କେନ୍ଦ୍ରର ପ୍ରତିଷ୍ଠା ଓଡ଼ିଶା ଖଣି ନିଗମର କେତେକ ଉଚ୍ଚାଭିଳାଷୀ ପ୍ରକଳ୍ପ । ଓ. ଏମ. ସି. ଆଇଏଚ୍ ରିଃ ଦ୍ୱାରା ପ୍ରତିଷ୍ଠିତ ଗୁର୍ଭାଙ୍ଗ କାରଖାନା ଚଳିତବର୍ଷ ମଧ୍ୟରେ ୮1,520 ଲକ୍ଷରୁ ଉର୍ଦ୍ଧ୍ୱ ମୂଲ୍ୟର ବୈଦେଶିକ ମୁଦ୍ରା ଅର୍ଜନ କରିଛି ।

40. ଅଗ୍ରାଧିକାର ଭିତ୍ତିକ କାର୍ଯ୍ୟକ୍ରମ, ବିଶେଷକରି ଦାରିଦ୍ର୍ୟ ଦୂରୀକରଣ କାର୍ଯ୍ୟକ୍ରମ ଗୁଡ଼ିକ, କାର୍ଯ୍ୟକାରୀ କରିବାପାଇଁ ଉଦ୍ଦିଷ୍ଟ ଆନୁଷ୍ଠାନିକ ଅର୍ଥ ସମନ୍ୱୟ କାର୍ଯ୍ୟାବଳୀ ମୋ ସରକାର ଦକ୍ଷତାର ସହିତ ପରିଚାଳନା କରିଛନ୍ତି । ଏହା ସହିତ ରଣ ଆଦାୟ ଓ ଅର୍ଥର ପୁନର୍ବିନିଯୋଗ ପାଇଁ ଉଦ୍ଦିଷ୍ଟ ପ୍ରକ୍ରିୟା ଉପରେ ବିଶେଷ ଧ୍ୟାନ ଦିଆଯାଇଛି । ଚଳିତବର୍ଷ 799,365 ବ୍ୟକ୍ତିଙ୍କ ସପକ୍ଷରେ ସମୁଦାୟ ୮264'67 କୋଟି ରଣ ଦିଆଯାଇଛି । ଏଥିମଧ୍ୟରେ କୃଷି ଓ ଚତୁର୍ଥମର୍ଯ୍ୟାଦ ରଣ, ମଧ୍ୟମ ଓ ସ୍ୱଳ୍ପକାଳୀନ ରଣ, ଏବଂ କ୍ଷୁଦ୍ର ଶିଳ୍ପପାଇଁ ରଣ ଅନ୍ତର୍ଭୁକ୍ତ । କେବଳ କୃଷି କ୍ଷେତ୍ରରେ 130'65 କୋଟି ଟଙ୍କା ବିନିଯୋଗ ହୋଇଛି ।

41. ପ୍ରାଥମିକ ଶିକ୍ଷାକୁ ସାର୍ବଜନୀନ କରିବା, ମାଧ୍ୟମିକ ଶିକ୍ଷାକୁ ଧନୀ ମୂଳକ କରିବାକୁ ଏହାର ପୁନର୍ବିନ୍ୟାସ ଓ ଉଚ୍ଚ ଶିକ୍ଷାର ଗୁଣାତ୍ମକ ବିକାଶ ଉପରେ ଜାତୀୟ ଶିକ୍ଷା ନୀତିରେ ଗୁରୁତ୍ୱ ଆରୋପ କରାଯାଇଛି । ପ୍ରାଥମିକ ଶିକ୍ଷା କ୍ଷେତ୍ରରେ 1990 ମସିହା ସୁଦ୍ଧା 6 ଲକ୍ଷ 11 ବର୍ଷ ବୟସ୍କ ପିଲାମାନଙ୍କର ବିଦ୍ୟାଳୟରେ ଉପସ୍ଥାନ ବୃଦ୍ଧି ଓ ବିଦ୍ୟାଳୟ ପରିତ୍ୟାଗ ନିରୋଧ କରିବା ଉପରେ ବିଶେଷ ଧ୍ୟାନ ଦିଆଯାଇଛି । ଶିକ୍ଷାର ଗୁଣାତ୍ମକ ବିକାଶ ପାଇଁ ଯେଉଁ କାର୍ଯ୍ୟକ୍ରମ ଗ୍ରହଣ କରାଯାଇଛି, ତା ମଧ୍ୟରେ ଚଳିତବର୍ଷ ଶିକ୍ଷକ ତାଲିମ ପାଇଁ 4ଗୋଟି ମହାବିଦ୍ୟାଳୟ ଏବଂ 6 ଗୋଟି ଜିଲ୍ଲା ସ୍ତରୀୟ ଶିକ୍ଷା ତଥା ତାଲିମ ଅନୁଷ୍ଠାନ ପ୍ରତିଷ୍ଠା କରିବାର ପ୍ରସ୍ତାବ ଅନ୍ତର୍ଭୁକ୍ତ । ଏ ପର୍ଯ୍ୟନ୍ତ ଶିକ୍ଷାର ସୁଯୋଗ ନ ଥିବା ଅଞ୍ଚଳମାନଙ୍କରେ ନେକସଂଖ୍ୟା ଭିତ୍ତିରେ ଓ 9,077 ଉଦ୍ଭିରା ଆବାସ କଲେଜିମାନଙ୍କରେ ପ୍ରାଥମିକ ଶିକ୍ଷାର ପ୍ରସାର କରିବା ମୋ ସରକାରଙ୍କ ଆସତା ବର୍ଷର କାର୍ଯ୍ୟକ୍ରମରେ ଅନ୍ତର୍ଭୁକ୍ତ । ଦେସରକାରୀ ଉଦ୍ୟମରେ ପ୍ରତିଷ୍ଠିତ ମଧ୍ୟ ଋଗାଜି ବିଦ୍ୟାଳୟଗୁଡ଼ିକୁ ସ୍ୱୀକୃତି ଦେବା କଳାପଟା ଅଭିଯାନ କାର୍ଯ୍ୟକ୍ରମରେ ଶିକ୍ଷାସହାୟକ ସାମଗ୍ରୀ ଯୋଗାଇଦେବା, ବିଦ୍ୟାଳୟ ଗୃହ ନିର୍ମାଣ କରିବା ଓ ଅଧିକ ଶିକ୍ଷକ ତାଲିମ ଅନୁଷ୍ଠାନ ଖୋଲିବା ଏ ସବୁ କାର୍ଯ୍ୟକ୍ରମର ଅନ୍ତର୍ଭୁକ୍ତ । ପ୍ରୌଢ଼ ଶିକ୍ଷା କ୍ଷେତ୍ରରେ 19ଗୋଟି କେନ୍ଦ୍ରୀୟ ପ୍ରକଳ୍ପ ଓ 1ଗୋଟି ରାଜ୍ୟ ପ୍ରକଳ୍ପ କାର୍ଯ୍ୟକାରୀ କରା-ଯାଇଛି ଓ ଆଉ 3ଗୋଟି ପ୍ରକଳ୍ପ କାର୍ଯ୍ୟକାରୀ କରାଯିବ । କଳାହାଣ୍ଡି ଓ କଟକ ଜିଲ୍ଲାରେ ଜାତୀୟ ସାକ୍ଷରତା ମିଶନର କାର୍ଯ୍ୟ ଆରମ୍ଭ କରାଯାଇଛି । ଏହି ମିଶନ ଅଧୀନରେ 500 ଗୋଟି କନଶିକ୍ଷା ନୀଳୟ ଖୋଲିଯାଇଛି, ଯଦ୍ୱାରା ପ୍ରୌଢ଼ ଶିକ୍ଷା କାର୍ଯ୍ୟକ୍ରମ ନିରବଚ୍ଛିନ୍ନ ଓ ଅବ୍ୟାହତ ରହିବ । ନବକୃଷ୍ଣ ଚୌଧୁରୀ ସେଣ୍ଟର ପର ଡେଭଲପମେଣ୍ଟ ଷଡ଼ିଜ୍, ଇ-ଲିଖ୍ ନିଗୁଏଜ୍ ଇନ୍‌ଷ୍ଟିଚୁଟ୍ ଓ ଇନ୍‌ଷ୍ଟିଚୁଟ୍ ଅଫ୍ ଫିଜିକ୍ସ ଇଜି କେତେକ ସଂସ୍ଥାକୁ ମୋ ସରକାର ସମର୍ଥନ ଓ ସାହାଯ୍ୟ ଯୋଗାଇଛନ୍ତି । କଲେଜ ଶିକ୍ଷକମାନଙ୍କୁ ବିଶ୍ୱ-ଦର୍ଶନ ତାଲିମ ଦେବା ଉଦ୍ଦେଶ୍ୟରେ ଏକ ନିରବଚ୍ଛିନ୍ନ ତାଲିମ ପ୍ରତିଷ୍ଠାନ ଭାବରେ ଏକାଡେମିକ୍ ସ୍ତର କଲେଜ ପ୍ରତିଷ୍ଠା କରାଯାଇଛି । ତିନୋଟି



ମୁଖ୍ୟ କଲେଜରୁ ସ୍ୱୟଂ ଉଦ୍ଧୃତ କରିବା ପ୍ରସାବ ଆସନ୍ତାବର୍ଷ କାର୍ଯ୍ୟକାରୀ ହେବାର ଆଶା ଅଛି ।

42. ଉତ୍ତମ ବିଶ୍ୱବିଦ୍ୟାଳୟ ପୁସ୍ତକର ପ୍ରଶାସନିକ ବ୍ୟବସ୍ଥାରେ ଉନ୍ନତି ବିଧାନ କରିବାର ଉଦ୍ଦେଶ୍ୟ ନେଇ ଉଚ୍ଚତ ସରକାର ଓ ବିଶ୍ୱବିଦ୍ୟାଳୟ ମଞ୍ଜୁରୀ କମିଶନଙ୍କ ସହିତ ବିଷୟ ଉପରେ ପରମର୍ଶ କରି ଉଚ୍ଚତ ସରକାର ଗତ 14-11-1988 ତାରିଖରେ ଓଡ଼ିଶା ବିଶ୍ୱବିଦ୍ୟାଳୟ ଅଧ୍ୟାଦେଶ, 1988 ଜାରି କରିଛନ୍ତି । ଉଚ୍ଚ ମଧ୍ୟରେ ବିଭିନ୍ନ ଶିକ୍ଷକ ସଂଗ୍ରହ ମିଳିଥିବା ଆବେଦନ ଏବଂ ବିଭିନ୍ନ ସ୍ତରରୁ ମିଳିଥିବା ମତାମତ ସରକାରଙ୍କ ବିଶ୍ୱରାଜ୍ୟ ଅଛି । ବିଧାନ ସଭାର ଚଳିତ ଅଧିବେଶନରେ ଏ ସମ୍ପର୍କରେ ଆବଶ୍ୟକୀୟ ବିଧେୟକ ଉପସ୍ଥାପନ କରାଯିବ ।

43. ଜୀଡ଼ା କ୍ଷେତ୍ରରେ ମୋ ସରକାରଙ୍କ କେତେକ ନୀତି ହେଉ, ଭିଗିରୁମିର ଉନ୍ନୟନ, ବୁକ୍ ସରଗୁ ଉନ୍ନୟନ ଯାଏ ଜୀଡ଼ା ପ୍ରତିଭାକୁ ଅନୁଷ୍ଠାନ କରି ବିକାଶ ସାଧନ କରିବା, ଜୀଡ଼ାବିତ୍ତମାନଙ୍କ ପାଇଁ ପ୍ରଶିକ୍ଷଣ ଓ କର୍ମାଣ୍ଡମୂଳକ ପଦକ୍ଷେପ ଗ୍ରହଣ । ଉଚ୍ଚମଧ୍ୟରେ 359 ଗୋଟି ଗ୍ରାମ୍ୟ ଜୀଡ଼ା କେନ୍ଦ୍ର ସ୍ଥାପିତ ହୋଇସାରିଛନ୍ତି । ଗ୍ରାମାଞ୍ଚଳରେ 70 ଗୋଟି ଜୀଡ଼ାକ୍ରମର ଉନ୍ନତି ବିଧାନ ଉଚ୍ଚି ସହାୟତା ସହାନ କରାଯାଇଛି । ନଅ ଗୋଟି ଉପଯୋଗୀ ଷ୍ଟାଡ଼ିୟମ ଓ ତେର ଗୋଟି କ୍ରିକେଟଗ୍ରାଣ୍ଡ ଷ୍ଟାଡ଼ିୟମ ନିର୍ମାଣର କାର୍ଯ୍ୟ ଆଗେଇ ଚାଲିଛି । ଭୁବନେଶ୍ୱର ଓ ବ୍ରହ୍ମପୁରରେ ପୂର୍ଣ୍ଣାଙ୍ଗଜୀଡ଼ା କେନ୍ଦ୍ର ଏବଂ ବିଭିନ୍ନ ସ୍ଥାନରେ 315 ସ୍ଥାନ ବିଶିଷ୍ଟ କେତେଗୋଟି ଜୀଡ଼ା ଛାତ୍ରାବାସ ମଧ୍ୟ ନିର୍ମାଣ କରାଯାଇଛି । ଉତ୍ତମର ବହୁ ସଂଖ୍ୟକ ଜୀଡ଼ାବିତ୍ତ କାତୀୟ ସ୍ତରରେ ବିଭିନ୍ନ ପ୍ରତିଯୋଗିତାରେ ଅଂଶଗ୍ରହଣ କରି ସାପ୍ତାହ୍ୟ ଲଭ କରିବା ଏକ ଆନନ୍ଦଦାୟକ ବିଷୟ ।

44. ଉତ୍ତମର ପାରମ୍ପରିକ କଳା ଓ ଉତ୍କଳବାସୀ ପୁନରୁଦ୍ଧାର କରି ତାହାକୁ ସମୃଦ୍ଧ କରିବା ଦିଗରେ ମୋ ସରକାର କେତେକ ସ୍ୱତନ୍ତ୍ର ପଦକ୍ଷେପ ଗ୍ରହଣ କରିଛନ୍ତି । ମୋ ସରକାରଙ୍କ ଏ ଦିଗରେ ପୂର୍ବତ ନୀତିର କେତେକ ବାସ୍ତବ ପ୍ରତିପକ୍ଷ ହେଉଛି—ଓଡ଼ିଶା ଗବେଷଣା କେନ୍ଦ୍ର, ଆଞ୍ଚଳିକ କଳା କେନ୍ଦ୍ର, ଆଦିବାସୀ କଳାକାର କର୍ମାଣ୍ଡ କେନ୍ଦ୍ର, ବାର୍ଷିକ ଯାତ୍ରା ଉତ୍ସବ, ଦକ୍ଷିଣ ପୂର୍ବ ଏସିଆ ସମ୍ମଳ, ଓଡ଼ିଶା ଉର୍ବୁ ଏକାଡେମୀ ଓ ଛତ୍ରନାଟ ତାଲିମ କେନ୍ଦ୍ର ଉଦ୍ୟୋଗିତ ପ୍ରତିଷ୍ଠା । ସମସ୍ତର ପାଇଁ କୋଣାର୍କଠାରେ ସୂର୍ଯ୍ୟମନ୍ଦିର ପ୍ରାଙ୍ଗଣରେ ଶାସ୍ତ୍ରୀୟ ନୃତ୍ୟ ଉତ୍ସବ ଅନୁଷ୍ଠିତ ହେବାକୁ ଯାଇଛି ।

45. ଉତ୍ତମ ସହାୟତା ଶିବିରଗୁଡ଼ିକ ଜନ ସମାଜରେ ଉତ୍ସାହଜନକ ଭାବରେ ଆଦୃତ ହୋଇଛି । ନ୍ୟାୟାଳୟରେ ବିଶ୍ୱରାଜ୍ୟର ଥିବା ମନସମାଗୁଡ଼ିକର ଅଣ-ଆନୁଷ୍ଠାନିକ ବିଶ୍ୱରାଜ୍ୟ ଦ୍ୱାରା ସମାଧାନ ହେବା ପକ୍ଷରେ ସେକ୍ଟର ଦ୍ୱାରଦେଶରେ ନ୍ୟାୟ ପହଞ୍ଚାଇ ଦିଆଯାଇ ପାରିଛି । ଏ ପରାମ୍ପରାକୁ ସୁପକ୍ଷ ମିଳିଛି ଓ ଏହା ଜନ ଜୀବନର ଏକ ଧାରା ଭାବରେ ପ୍ରତିଷ୍ଠିତ ହୋଇଯାଇପାରେ ।

46. ସାଧାରଣ କାବନସ୍ତ, ବିଶେଷ କରି ସରକାରୀ କଲେଜ, ଦୁର୍ନୀତିର ମୂଲ୍ୟୋପାତନ କରିବାର ପ୍ରଚେଷ୍ଟା ଅବ୍ୟାହତ ରହିଛି । 1988 ମସିହାରେ ଦୁର୍ନୀତି ନିବାରଣ ସଂସ୍ଥା 224 ଗୋଟି ଫୌଜଦାରୀ ମାମଲ ରଚୁ କରିଥିଲେ । ନ୍ୟାୟାଳୟରେ 23 ଗୋଟି ମକଦ୍ଦମାର ବିଶ୍ୱର କରାଯାଇ ତନ୍ମଧ୍ୟରୁ 12 ଗୋଟି ମକଦ୍ଦମାରେ ଦଣ୍ଡାଦେଶ ଦିଆଯାଇଥିଲା । ବର୍ତ୍ତମାନ ବିଭିନ୍ନ ନ୍ୟାୟାଳୟରେ 470 ଗୋଟି ମାମଲ ବିଶ୍ୱରାଜ୍ୟ ଅଛି । ଆଇ 966 ଗୋଟି ଅଧିକାର ଉପରେ ସାରି ତଦତ କାର୍ଯ୍ୟ ହାତକୁ ନିଆଯାଇଛି ଓ 907 ଗୋଟି ଘଟଣାରେ



ବିଧିବଦ୍ଧ ଚକ୍ର ସଂପୂର୍ଣ୍ଣ ହୋଇଗଲାଣି । ଅତ୍ୟାବଶ୍ୟକ ସାମଗ୍ରୀଗୁଡ଼ିକର ବେଆଇନ ମହଜୁଦ, ବିକ୍ରୟ କର ଫାକି ଏବଂ ଜଙ୍ଗଲ ଆଇନ ଉଲ୍ଲଙ୍ଘନ କରାଯାଇ ଶେଷକୁ ମଧ୍ୟ ଦୁର୍ନୀତି ନିବାରଣ କାର୍ଯ୍ୟକ୍ରମ ପ୍ରସାରିତ ହୋଇଛି ।

47. ରାଜ୍ୟରେ ସାଧାରଣ ଆଇନ ଶୃଙ୍ଖଳା ପରିସ୍ଥିତି ଶାନ୍ତିପୂର୍ଣ୍ଣ ଓ ନିୟମଶାସୀନ ଥିଲା । ମୋଟାମୋଟିଭାବେ ଶିଳ୍ପ-ଶ୍ରମିକ ସମ୍ପର୍କ ସତୋଷକମାନ ଥିଲା । ଅଳ୍ପ କେତେକ କ୍ଷେତ୍ରରେ ସାମୟିକ ଭାବରେ ସାମାନ୍ୟ ଉତ୍ପାଦନା ଦେଖାଦେବା ସତ୍ତ୍ୱେ ଘଟଣାଗୁଡ଼ିକୁ ଅଧିକ ଜଟିଳ ହେବାକୁ ଦିଆଯାଇ ନ ଥିଲା । ଅଷ୍ଟମ ଅର୍ଥ କମିସନଙ୍କ ପ୍ରତୀକ୍ଷା ଫଳରେ ପୁଲିସ ପ୍ରଶାସନର ଭାରତୀୟ କରଣ ଯୋଜନାରେ ନୂତନ ଥାନା ଖୋଲିବା, ବହୁ ସଂଖ୍ୟକ ମହିଳା କନେକ୍ଟରଙ୍କ ନିଯୁକ୍ତ କରିବା, ଥାନା ଶୁଦ୍ଧ ଏବଂ କର୍ମଚାରୀଙ୍କ ବାସଗୃହ ନିର୍ମାଣ କରିବା ଇତ୍ୟାଦି ଅଭିଭୂତ । 1988 ଅକ୍ଟୋବର ଶେଷ ପୂର୍ବା 37 ଗୋଟି ନୂତନ ଥାନା ଖୋଲାଯାଇଛି । ପଞ୍ଚିତ କବାହରଭର ନେହେରୁଙ୍କ କନୁଶତବାକ୍ଷିକୀ ପାଳନ ଅବସରରେ ତାଙ୍କର ପବିତ୍ର ସ୍ମୃତି ପ୍ରତି ସମ୍ମାନ ପ୍ରଦର୍ଶନ ପୂର୍ବକ ମୋ ସରକାର ମାନବିକ ଦୃଷ୍ଟିକୋଣ ସମ୍ପର୍କ କେତେକ କଲ୍ୟାଣକର ଯୋଜନା ଗ୍ରହଣ କରିଛନ୍ତି । ସେଗୁଡ଼ିକ ହେଲା ଫୌଜଦାରୀ ଦଣ୍ଡବିଧି ଆଇନର 109 ଧାରା ଅନୁସାରେ 6 ମାସରୁ ଉର୍ଦ୍ଧ୍ୱ କାରାଦାସ କରିଥିବା ବ୍ୟକ୍ତିଙ୍କୁ କାରାମୁକ୍ତ କରିବା, ମୁଣ୍ଡଲିକା ଦେଇ ନପାରି କାରାବରଣ କରିଥିବା ଲୋକଙ୍କୁ ଅନୁଳଂପା ପ୍ରଦର୍ଶନ ପୂର୍ବକ ଉଦାର ମନୋଭାବ ଗ୍ରହଣ କରିବା ଏବଂ ଜାମିନ ଯୋଗ୍ୟ ଓ ଏକବର୍ଷ ପର୍ଯ୍ୟନ୍ତ କାରାଦଣ୍ଡ ଯୋଗ୍ୟ ଅପରାଧରେ ଅଭିଯୁକ୍ତ ହୋଇ ବିଶ୍ୱାସୀନ କଏଦୀ ଭାବରେ 6 ମାସରୁ ଉର୍ଦ୍ଧ୍ୱ କାରାଦାସ କରିଥିବା ବକ୍ତିମାନଙ୍କ ଉପରୁ ମକଦ୍ଦମା ପ୍ରତ୍ୟାହାର କରିବା । ନିଶା ଔଷଧ ସଂପର୍କୀୟ ଅପରାଧ ଅନୁସନ୍ଧାନ ଓ ପର୍ଯ୍ୟବେକ୍ଷଣ କ୍ଷେତ୍ରରେ ନିଶା ନିବାରକ ଔଷଧ ଏବଂ ସ୍ୱାସ୍ଥ୍ୟଶିଳ୍ପୀଙ୍କ ଦ୍ରବ୍ୟ ଅଧିନିୟମକୁ କାର୍ଯ୍ୟକାରୀ କରିବା ପାଇଁ ଅପରାଧ ଶାଖା (ଜୋଇନ ବ୍ରାଞ୍ଚ) ଅଧୀନରେ ଏକ ସ୍ୱତନ୍ତ୍ର ପ୍ରକୋଷ ଖୋଲାଯାଇଛି । ଯେଉଁ କେତେ ସଂଖ୍ୟକ ଧରପତ୍ର କରାଯାଇଛି ସେଥିରୁ ପ୍ରଭୃତ ସୁଫଳ ମିଳିଛି ।

48. ଉନ୍ନୟନମୂଳକ କାର୍ଯ୍ୟକ୍ରମଗୁଡ଼ିକର ସତୋଷକମାନ ସଂପାଦନ ନିର୍ଭର କରୁଛି ଏକ ଦକ୍ଷ ଓ ଅନୁରକ୍ତ ପ୍ରଶାସନିକ ବ୍ୟବସ୍ଥା ଉପରେ । ଏହି ଲକ୍ଷ୍ୟନେଇ ନିରନ୍ତର ଭାବରେ ସଂସାରମୂଳକ ପଦକ୍ଷେପ ନିଆଯାଇଛି : ଏହି ପଦକ୍ଷେପର ଅଂଶ ବିଶେଷ ରୂପେ ପ୍ରଚଳିତ ପଦ୍ମଗୁଡ଼ିକର ସରକାରୀ, ଶାସନ କଳର ନିମ୍ନ ସ୍ତରରେ କାର୍ଯ୍ୟନିର୍ବାହ ପାଇଁ କ୍ଷମତା ହସ୍ତାନ୍ତର, ନିୟମାବଳୀର ସରକାରୀ ଓ ଆଧୁନିକୀକରଣ, ସିଦ୍ଧାନ୍ତଗୁଡ଼ିକର ପର୍ଯ୍ୟବେକ୍ଷଣ ପାଇଁ କଂପ୍ୟୁଟର ପ୍ରଚଳନ, କମିଟି, ବୈଠକ ଓ ସମ୍ମିଳନୀଗୁଡ଼ିକର ସଂଖ୍ୟା ହ୍ରାସ କରିବା, ପ୍ରଭୃତି କାର୍ଯ୍ୟକ୍ରମ ଗ୍ରହଣ କରାଯାଇଛି । କର୍ମଚାରୀ ନିଯୁକ୍ତି ଓ ପ୍ରଶିକ୍ଷଣ ପ୍ରଣାଳୀକୁ ଶୁଦ୍ଧୀକୃତ କରିବା, ବିଭିନ୍ନ ବିଭାଗର କାର୍ଯ୍ୟକ୍ରମ ପୁନଃ ଶ୍ରେଣୀ ବିନ୍ୟାସ ଏବଂ ସବୁ ସ୍ତରରେ କାର୍ଯ୍ୟକାରୀ ଆଶୁ ସଂପାଦନ ନିମନ୍ତେ ନୂତନ ପଦ୍ମମାନ ପ୍ରଚଳନ କରାଯାଇଛି ।

49. ସଂକ୍ଷେପରେ କହିଲେ ମୋ ସରକାର ଜନସାଧାରଣଙ୍କୁ ଦେଉଥିବା ପ୍ରତିଶ୍ରୁତିଗୁଡ଼ିକୁ କାର୍ଯ୍ୟକାରୀ କରିବାରେ ସଫଳ ହୋଇଛନ୍ତି ଏବଂ ଉଦ୍ଦିଷ୍ଟତା, ଉତ୍ସୁକମୟ ବୋଲି ପ୍ରତୀକ୍ଷାମାନ ହୁଏ ।

50. ଆପଣମାନଙ୍କର ଆଲୋଚନା ଗଠନମୂଳକ ଓ ରାଜ୍ୟବାସୀଙ୍କ ପାଇଁ ହିତକାରୀ ହେବ ବୋଲି ଆଶାକରି ମୁଁ ବର୍ତ୍ତମାନ ଆପଣମାନଙ୍କଠାରୁ ବିଦାୟ ନେଉଛି ।

ଫେବୃଆରୀ ୨୯, ୧୯୮୯

ଜୟହିନ୍ଦ

ଅକାଳ ପତକ



STATEMENT ABOUT OWNERSHIP AND OTHER PARTICULARS ABOUT

# THE UTKAL PRASANGA

## FORM IV

( See Rule 8 )

1. Place of Publications .. Bhubaneswar
2. Periodicity of its Publications .. Monthly
3. Printer's name .. Shri S. R. Patanaik, I. A. S., For and on behalf of the Government of Orissa.  
Nationality .. Indian  
Address .. Director, Printing, Stationery & Publications, Orissa, Cuttack-753010.
4. Publisher's name .. Shri Subas Pani, I. A. S. For and on behalf of Government of Orissa.  
Nationality .. Indian  
Address .. Director of Information & Public Relations and Additional Secretary to Government of Orissa, Information & Public Relations Department, Bhubaneswar-751001.
5. Chief Editor's name .. Shri S. N. Champatiray  
Nationality .. Indian  
Address .. Chief Editor, Information & Public Relations Department, Government of Orissa, Bhubaneswar-751001.
6. Editor's name .. Shri Biswajit Das  
Nationality .. Indian  
Address .. Editor, Utkal Prasanga, Information & Public Relations Department, Bhubaneswar-751001.  
Government of Orissa, Bhubaneswar
- Name and Address of Individuals who own newspaper and partners or shareholders holding more than one per cent of the total capital.

I, Shri Subas Pani, I. A. S., Director of Information & Public Relations and Additional Secretary to Government, Information & Public Relations Department, hereby declare that the particulars given above are true to the best of my knowledge and belief.

SUBAS PANI  
Signature of Publisher





# ଦେହତତ୍ତ୍ୱ ଦୁଆ ପଢ଼ି

ଶ୍ରୀ ଜାନକୀ ବଳଭ ପଟ୍ଟନାୟକ

ଉତ୍କଳ ବିଶ୍ୱବିଦ୍ୟାଳୟର ପୁରୁଣି ଜୟନ୍ତୀ ରଞ୍ଜବ ଆଉ ପାଞ୍ଚ ବର୍ଷ ପରେ ପାଳିତ ହେବ । ଗୋଟିଏ ବିଶ୍ୱବିଦ୍ୟାଳୟ ପକ୍ଷରେ ୪୫ ବର୍ଷ ପୂର୍ତ୍ତି କିଛି ବଡ଼ କଥା ନୁହେଁ । ଆମ ଦେଶରେ ଅନେକ ବିଶ୍ୱବିଦ୍ୟାଳୟ ବହୁ ଦିନୁ ୧୦୦ ବର୍ଷ ଅତିକ୍ରମ କରି ଗଲେଣି । ଏହିପରି ସୁରୋପରେ ଅନେକ ବିଶ୍ୱବିଦ୍ୟାଳୟର ଆୟୁ ପାଞ୍ଚଶହ ବର୍ଷ ହେଲାଣି ।

ସୁରୋପ ଯେତେବେଳେ ଅନ୍ଧକାରମୟ ଯୁଗରେ ଥିଲା ସେତେବେଳେ ମଧ୍ୟ ଭାରତବର୍ଷରେ ବିଶ୍ୱବିଦ୍ୟାଳୟ ରହିଥିଲା । ଆମେମାନେ ସମସ୍ତେ ତକ୍ଷିଣା, ନାଳୟା ବିଶ୍ୱବିଦ୍ୟାଳୟ କଥା ଜାଣିଥାଉଁ । ଏ ସବୁ ବିଶ୍ୱବିଦ୍ୟାଳୟ ପୃଥିବୀର ବିଭିନ୍ନ ଦେଶରୁ ଉଚ୍ଚ ଶିକ୍ଷା ନିମନ୍ତେ ପ୍ରତିଭାଧର ବ୍ୟକ୍ତିଙ୍କୁ ଆକୃଷ୍ଟ କରୁଥିଲା । ସେଥିପାଇଁ ମନୁ ତାଙ୍କ ଧର୍ମ ଶାସ୍ତ୍ରରେ ଯଥାର୍ଥରେ କହିଥିଲେ ଏ ପୃଥିବୀର ଲୋକେ ଭାରତବର୍ଷର ଶ୍ରେଷ୍ଠ ଲୋକମାନଙ୍କ ସମ୍ପର୍କରେ ଆସି ଯାହା ବିଦ୍ୟା ଶିକ୍ଷା କରୁଥିଲେ ତଦ୍ୱାରା ସେମାନଙ୍କ ସଭ୍ୟତା, ସେମାନଙ୍କ ସଂସ୍କୃତିର ବୃଦ୍ଧି ଘଟୁଥିଲା ।

“ଅସ୍ମାତ୍ ଦେଶ ସ୍ତୂତସ୍ୟ ସକାଶା ଅଗ୍ରଜନ୍ମନ  
ସ୍ତୁ ସ୍ତୁ ଚରିତ୍ର ଶିଖୁରାଂ ପୃଥିବ୍ୟାଂ ସର୍ବମାନକଃ ।”

ସେତେବେଳେ ଭାରତବର୍ଷର କିଭଳି ସ୍ଥିତି ଥିଲା, ଗଣିତ, କ୍ୟାଟିକ୍ସଶାସ୍ତ୍ର ଓ ବିଜ୍ଞାନରେ ଭାରତ କିପରି ପାରଦର୍ଶିତା ନାଭି କରିଥିଲା ତାହା କାହାରିକୁ ଅଜଣା ନାହିଁ । ଭାରତବର୍ଷରେ କାଳକ୍ରମେ ସ୍ଥାନ ଗବେଷଣା ଓ ବିଜ୍ଞାନ ଚର୍ଚ୍ଚା ହ୍ରାସ ପାଇବାରୁ ପୃଥିବୀ ସହିତ ଆମର ସମ୍ପର୍କ ଆପେକ୍ଷିକ ଭାବେ ହ୍ରାସ ପାଇଲା । ବାହାର ଦୁନିଆ ଉପରେ ଆମର ସ୍ଥିରାବ ରହିଲା ନାହିଁ । ଆକବରଜଠାରୁ ଆରମ୍ଭ କରି ଶାହାଜାହାନ, ଆଉରଙ୍ଗଜେବ୍ଙ୍କ ଗଭି ସୁପ୍ରସିଦ୍ଧ ମୋଗଲ ସମ୍ରାଜ୍ୟରେ ମଧ୍ୟ ବିଜ୍ଞାନ ଚର୍ଚ୍ଚା ଉପରେ ଆବଶ୍ୟକୀୟ ସ୍ୱରୁଚୁ ଦେଇ ନ ଥିଲେ । ପୃଥିବୀରେ କ’ଣ ଘଟୁଛି ସେଥିପ୍ରତି ସଚେତନ ନ ଥିଲେ । ଫଳରେ ଭାରତବର୍ଷ ସାମଗ୍ରିକ କ୍ଷେତ୍ରରେ ଦୁର୍ବଳ ହୋଇ ପଡ଼ିଲା । ସୁରୋପର ଅତ୍ୟୁତପୂର୍ବ ଅଗ୍ରଗତି ଯୋଗୁ ସୁରୋପୀୟ ଶକ୍ତି ପାଖରେ ଆମକୁ ହାର ମାନିବାକୁ ପଡ଼ିଥିଲା ।

କାଚି ନିର୍ମାଣ ନିମନ୍ତେ ଅତୀତରୁ ଆମକୁ ବହୁ କଥା ଶିକ୍ଷା କରିବାକୁ ହେବ । ଇଂରାଜୀ ଶିକ୍ଷା ଓ ଶାସନର ଯେଉଁ ସୁଫଳ ସମ୍ପନ୍ନେ ଭାରତର

କେତେକ ରାଜ୍ୟକୁ ମିଳିଥିଲା ଓଡ଼ିଶା ଚନ୍ଦ୍ରଧ୍ୟରେ ଅର୍ଥଲୁଚ ନ ଥିଲା । ଏଇ କାରଣରୁ ହିଁ କଳିକତା, ମାୟାଜ, ବନେରେ ବିଶ୍ୱବିଦ୍ୟାଳୟ ଶିକ୍ଷାର ଅଧିକ ସମାର ହୋଇଥିଲା । ଅତୀତରେ କେଉଁ କାରଣରୁ ଆମେ ଅସୁବିଧାର ସମ୍ମୁଖୀନ ହୋଇଛୁ ସେଗୁଡ଼ିକୁ ବିଶ୍ଳେଷଣ କରି ସଂସ୍କୃତି ଆମକୁ ପୃଥିବୀ ସହିତ ପାଦ ମିଳାଇ ଗୁଲିବାକୁ ପଡ଼ିବ । ଏହା ହିଁ ଥିଲା ପଣ୍ଡିତ ନେତୃତ୍ୱର ଉପଦେଶ ।

ଆମ ପକ୍ଷରେ ଅତ୍ୟନ୍ତ ଆନନ୍ଦର ବିଷୟ ଯେ ଉତ୍କଳ ବିଶ୍ୱବିଦ୍ୟାଳୟ ଅନୁକାଳ ମଧ୍ୟରେ ଯଥେଷ୍ଟ ସୁନାମ ଅର୍ଜନ କରିପାରିଛି । ଆମ ବିଶ୍ୱବିଦ୍ୟାଳୟର ଛାତ୍ରମାନେ ବିଭିନ୍ନ ସର୍ବଭାରତୀୟ ପରୀକ୍ଷାରେ ଓ ପ୍ରତିଯୋଗିତାରେ ସୁନାମ ଅର୍ଜନ କରିଛନ୍ତି । ଅନ୍ୟ ବିଶ୍ୱବିଦ୍ୟାଳୟରେ ମଧ୍ୟ ସେମାନେ ସୁନାମ ଅର୍ଜନ କରୁଛନ୍ତି । ବିଶ୍ୱବିଦ୍ୟାଳୟ ପରିସର ମଧ୍ୟରେ ଗୌହାର୍ଯ୍ୟପୂର୍ଣ୍ଣ ଦାତାବରଣ ଥିବାରୁ ଏହା ସମ୍ଭବ ହେଉଛି ।

ଗୋଟିଏ ବର୍ଷକୁ ବିଶ୍ୱବିଦ୍ୟାଳୟର ଯେ ବିବିଧ ସମସ୍ୟା ଗଢ଼ିବ ଏଥିରେ ଆଶ୍ଚର୍ଯ୍ୟ ହେବାର କିଛି ନାହିଁ । ରାସାୟନ, ପାଳ୍ୟ ଜଳ, ଆଜନ ଶୁଖିଲା ଓ କୋଠାବାଡ଼ି ମରାମତି ରହି ବିବିଧ ସମସ୍ୟା ପ୍ରତି ସରକାରଙ୍କର ଦୃଷ୍ଟି ଆକର୍ଷଣ କରାଯାଇଛି । ଏ ସବୁ ସମସ୍ୟା ଆମ ପାଇଁ ଗୋଟିଏ ଗୋଟିଏ ଆହ୍ୱାନ । ଖେଳ ପଡ଼ିଆ ଏବଂ ପାଳ୍ୟ ଜଳ ପାଇଁ ଏକାଧିକ ଟ୍ୟୁବୂଷ୍ଟେଲ୍ ଖନନର ନିତୀତ ଆବଶ୍ୟକତା ରହିଛି । ସେଇଭଳି ଆଉ ଏକ ଅତିଚୋରିଆମ୍ ଏବଂ ଛାତ୍ରା ନିବାସର ବିବେଶ ଅଭାବ ପରିଲକ୍ଷିତ ହେଉଛି ।

ବିଶ୍ୱବିଦ୍ୟାଳୟରେ ଛାତ୍ରା ସଂଖ୍ୟା ଶତକଡ଼ା ୪୦ରୁ ବୃଦ୍ଧି ପାଇଥିବାରୁ ମହିଳା ଛାତ୍ରମାନେ ସମସ୍ତଙ୍କର ଅଭିନନ୍ଦନୀୟା । ଝିଅ ପିଲାମାନଙ୍କ ପାଇଁ ବିଶ୍ୱବିଦ୍ୟାଳୟ ପର୍ଯ୍ୟନ୍ତ ବିନା ଦରମାରେ ଶିକ୍ଷାଦାନ ବ୍ୟବସ୍ଥା ସରକାର ହୋଇଛି । ଓଡ଼ିଶାରେ ଏଇ ଯେଉଁ ପଦକ୍ଷେପ ଗ୍ରହଣ କରାଯାଇଛି, ବିଶ୍ୱବିଦ୍ୟାଳୟ କର୍ତ୍ତୃପକ୍ଷକୁ ତାହା କାର୍ଯ୍ୟକାରୀ କରିବା ପାଇଁ ଅନୁରୋଧ କରାଯାଇଛି ।

ଅକ୍ଷିର ଏକ ସୁରୋଚିତ ଆହ୍ୱାନ ହେଉଛି ଆମେ ଭାରତବର୍ଷକୁ କିପରି ଭାବରେ ଦୃଢ଼, ଶକ୍ତିଶାଳୀ ଓ ସମଗ୍ରୀଣ, ଆଦର୍ଶବାଦୀ ଦେଶରେ ପରିଣତ କରିବା । କବିବର ଗାଧାନାଥ ରଞ୍ଜକ ସଙ୍କେତନ ଉପଲକ୍ଷେ

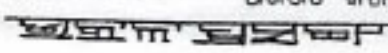



ଯେଉଁ ଗାନ୍ଧିଜୀ ଭବନ କରାଯାଇଛି, ସେଥିରେ ଭାରତବର୍ଷର ସ୍ୱାଧୀନତା  
କରି କୁହାଯାଇଛି ଏକମାତ୍ର ଭାରତବର୍ଷ ବ୍ୟତୀତ ଆମର ଆଉ ଅନ୍ୟ ଗାନ୍ଧି  
ନାହିଁ । ସେହି ଗାନ୍ଧିଜୀ ଭବନ ଭାରତବର୍ଷ ଭିତରେ ହିଁ ଉତ୍କଳର ସ୍ୱାଧୀନତା  
କର୍ମକୁ ହୋଇଛି ।

ଭାରତବର୍ଷକୁ ଛାଡ଼ି ଆମେ ଉତ୍କଳର ଅଗ୍ରଗତି ଚିନ୍ତା କରି ପାରିବା  
ନାହିଁ । ଅତୀତ ଚୈତ୍ୟରୁ ନେଇ ଗର୍ବ କରିବାର ସମୟ ଥିଲା ଅଜଣା ।  
ସଙ୍ଗାତୀରୁ ଗୋଦାବରୀ ପର୍ଯ୍ୟନ୍ତ ଭାରତର ସାମାଜିକ ବିପ୍ଳବ ହୋଇଥିଲା ।  
ଖାରବେଳର ସମୟରେ ମହାରାଷ୍ଟ୍ରରୁ ମରାଠୀ ପର୍ଯ୍ୟନ୍ତ ବିଶାଳ ଜୁମି  
ଓଡ଼ିଶାର ଅଭିଭାବଣ ହେଲା । କର୍ମକଳ୍ପ ଦେବତା ସମୟରେ ସୁକୁମାର  
କୃଷ୍ଣା, କରବରୀ ପର୍ଯ୍ୟନ୍ତ ଆମର ସାମାଜିକ ବିପ୍ଳବ ଥିଲା ।

ବର୍ତ୍ତମାନ ଆୟତନ ବଡ଼ କଥା ନୁହେଁ । ଓଡ଼ିଶାଠାରୁ ବଡ଼ ଆୟତନର  
ଅନେକ ରାଜ୍ୟ ଭାରତବର୍ଷରେ ଅଛି । ସେ ସବୁ ଅତ୍ୟନ୍ତ ଗରିବ  
ଅବସ୍ଥାରେ ଅଛନ୍ତି । ମଧ୍ୟପ୍ରଦେଶ ଓଡ଼ିଶାର ଚିକିତ୍ସା; କିନ୍ତୁ  
ମଧ୍ୟପ୍ରଦେଶ ଓଡ଼ିଶା ପରି ଏକ ଗରିବ ରାଜ୍ୟ । ଭାରତପ୍ରଦେଶ  
ଓଡ଼ିଶାର ଦୁଇଗୁଣରୁ ବେଶୀ । କିନ୍ତୁ ଭାରତପ୍ରଦେଶର କେବଳ ପଶ୍ଚିମ  
ଅଂଶ ଛାଡ଼ି ବେଳେ ଅଧିକାଂଶ ହେଉଛି ଦରିଦ୍ର ଯେଉଁ ଆୟତନ ଆଜି  
ପାରିମାତ୍ର ମାତ୍ର ନାହିଁ ନୁହେଁ । ପଞ୍ଚାବ ଓଡ଼ିଶା ଭୁକନରେ ଅନେକ  
ସ୍ୱତନ୍ତ୍ର । ହରିଆନା ମଧ୍ୟ । କିନ୍ତୁ ଏ ଦୁଇଟି ରାଜ୍ୟ ଅର୍ଥନୀତି କ୍ଷେତ୍ରରେ  
ଭାରତର ଅଗ୍ରଗାମୀ ରାଜ୍ୟ ମଧ୍ୟରେ ଅନ୍ତର୍ଭୁକ୍ତ ।

ପ୍ରତ୍ୟେକ ପୁରୁଷରେ, ପ୍ରତ୍ୟେକ ପିଢ଼ି ପାଇଁ ଗୋଟିଏ ଗୋଟିଏ ଆହ୍ୱାନ  
ଅଛି । ସେ ଆହ୍ୱାନ ଆସିଥିଲା ଉତ୍କଳ ଚୈତ୍ୟର ମଧୁସୂଦନଙ୍କ ପାଇଁ ।  
ଉତ୍କଳମଣି ଯୋଗବନ୍ଧୁଙ୍କ ପାଇଁ । ପଣ୍ଡିତ ନୀଳକଣ୍ଠ, ଗୋଦାବରୀଶାସ୍ତ୍ରୀ,  
ମଦନମୋହନ ପାଇଁ । ସେ ଆହ୍ୱାନ ବର୍ତ୍ତମାନ ଆମ ପାଇଁ ଆପଣଙ୍କ ପାଇଁ,  
ଭଗବତ୍ ପିଢ଼ି ପାଇଁ; ଓଡ଼ିଶାକୁ ବିପତ୍ତି ଭରଣ ଉଠାଇବା । ଗୋଲ ଦାରିଦ୍ର୍ୟ  
ମଧ୍ୟରୁ ବିପତ୍ତି ତାକୁ ଭାରତର ଶ୍ରେଷ୍ଠ ରାଜ୍ୟରେ ପରିଣତ କରିବା ?  
ଏହା କେବଳ ଏକ ଧ୍ୟାନ ନୁହେଁ । ଯେଉଁ ସବୁ ଉପାଦାନ ବଳରେ  
ଅତୀତରେ ଓଡ଼ିଶା ଏକ ବିଶାଳ ସାମ୍ରାଜ୍ୟରେ ପରିଣତ ହୋଇଥିଲା, ସେ  
ସବୁ ଉପାଦାନ ସ୍ୱାଧୀନ ଭାରତରେ ମଧ୍ୟ ଓଡ଼ିଶାରେ ରହିଛି । ସେଗୁଡ଼ିକ  
ହେଉଛି ଆମର ବିଶାଳ ସାମ୍ବିଧାନିକ ବିଭବ ଓ ଗୋଦାବରୀ । ଅନ୍ୟ ରାଜ୍ୟ  
ଭୁକନରେ ଓଡ଼ିଶାର ଲୋକ ଅଧିକ ବୁଦ୍ଧିମାନ ଓ ପରିଶ୍ରମୀ । ଆମର  
ସବୁଠାରୁ ବଡ଼ କଥା ହେଉଛି ସମ୍ବଳର ଅଭାବ । ଆମେ ଯଦି ସମ୍ବଳବଦ୍ଧ ନ  
ହେବା, ତେବେ ଆମାଂଷା ପୋଷଣ ନ କରିବା, ପ୍ରତିଷ୍ଠାବଦ୍ଧ ନ ହେବା

ତାହେଲେ ଅସ୍ୱାସ୍ଥ୍ୟ, କୁସଂସାର, କୁଶିକ୍ଷା, ଦାରିଦ୍ର୍ୟ ବିଭିନ୍ନରେ ସଂଗଠିତ  
କରି ପାରିବା ନାହିଁ । ଏ କ୍ଷେତ୍ରରେ ତଳ ଶିକ୍ଷିତମାନଙ୍କର ଯେ ବିଭିନ୍ନ  
ଦାୟିତ୍ୱ ରହିଛି ତାହା ସମସ୍ତେ ଭଲ ଭାବେ ଜାଣନ୍ତି ।

୧୯୮୧ ଉତ୍କଳର ଆନୁଯାୟୀ ଆମ ରାଜ୍ୟର ଶତକଡ଼ା ଚଳଚ୍ଚିତ୍ର  
କଣ ବ୍ୟତି ସାକ୍ଷର । ଆଦିବାସୀ ଅଞ୍ଚଳରେ ଶତକଡ଼ା ଦଶ ଭାଗ ମଧ୍ୟ  
ସାକ୍ଷର ନୁହେଁ । ଓଡ଼ିଶା ପଛୁଆ ହେବାର ଆଉ ଏକ କାରଣ ଓଡ଼ିଶାରେ  
ଆଦିବାସୀ ହରିଜନଙ୍କ ସଂଖ୍ୟା ଶତକଡ଼ା ଅଠିଗୋଟି ଭାଗ । ଭାରତର  
ଅନ୍ୟ କୌଣସି ରାଜ୍ୟରେ ଏତେ ସଂଖ୍ୟାରେ ଆଦିବାସୀ ହରିଜନ  
ନାହାନ୍ତି । ମଧ୍ୟପ୍ରଦେଶରେ ଏଇ ସଂଖ୍ୟା ତେତିଶ ଭାଗ । ତେଣୁ  
ସବୁଠାରୁ ଯେଉଁମାନେ ପଛରେ ପଡ଼ିଛନ୍ତି, ଯେଉଁମାନେ ଅସ୍ୱାସ୍ଥ୍ୟ  
କୁସଂସାରରେ ସଞ୍ଚିଛନ୍ତି, ଦାରିଦ୍ର୍ୟର ଚାଡ଼ନା ଭୋଗୁଛନ୍ତି ସେମାନଙ୍କ  
ସ୍ୱାଧୀନ ଭାରତର ଦାୟିତ୍ୱଶୀଳ ନାଗରିକ ରୂପେ ଗଢ଼ିବା ପାଇଁ  
ଶିକ୍ଷିତମାନଙ୍କୁ ଅତ୍ୟନ୍ତ ଉଦ୍ୟମ କରିବାକୁ ପଡ଼ିବ ।

ଆଜି ବିଶ୍ୱବିଦ୍ୟାଳୟର ପରିତ୍ର ଶିକ୍ଷା ପରିସର ମଧ୍ୟରେ ଯେଉଁ  
ଛାତ୍ରଛାତ୍ରୀମାନେ ଅଛନ୍ତି, ଯେଉଁମାନେ ଭାରତୀୟ ଆଦର୍ଶ ବୁଝି ଏକ  
ଗଣତାନ୍ତ୍ରିକ ମୂଲ୍ୟବୋଧକୁ ସମ୍ମାନ ଦିଅନ୍ତି, ସେମାନେ ଛାତ୍ରାବସ୍ଥାରେ  
ରାଜନୀତି କରନ୍ତୁ ବା ନ କରନ୍ତୁ, ରାଜନୀତି ଯେ ଭାରତବର୍ଷର ଗଣତନ୍ତ୍ରକୁ  
ପଫଳ କରିବା ପାଇଁ ଅନ୍ୟ ଏକ ପକ୍ଷ, ଏ ସମ୍ପର୍କରେ ସେମାନେ  
ଅବହୀତ ହେବା ଦରକାର । ଆମେ ଯଦି ରାଜନୀତିରୁ ଦୂରେଇ ଯିବା  
ତାହେଲେ ଏହା ବାସ୍ତବରେ ଲାଷ୍ଟ ରିପର୍ଟ ଅଫ୍ ସାଉଥ୍ ଇଣ୍ଡିଆରେ ପରିଣତ  
ହେବ । ତେଣୁ ଯେଉଁ କାରଣରୁ ମହାତ୍ମା ଗାନ୍ଧୀ ରାଜନୀତିରେ ପ୍ରବେଶ  
କଲେ ଏବଂ ଯେଉଁ କାରଣରୁ ତତ୍କାଳୀନ ବୁଦ୍ଧିଜୀବୀମାନଙ୍କୁ ରାଜନୀତିରୁ  
ଅଣିଲେ ସେହି ଉଦ୍ଦେଶ୍ୟ ଏ ଯାଏଁ ସାଧୁତ ହୋଇ ନାହିଁ । ଅଧିକାଂଶ  
ଅଶିକ୍ଷା, କୁସଂସାର ଓ ଦାରିଦ୍ର୍ୟ ଏ ଯାଏଁ ଦୂର ହୋଇ ନାହିଁ ।

ସେଥିପାଇଁ ସମସ୍ତ ଗାନ୍ଧୀ ଗଠନର ଆଦର୍ଶରେ ଅନୁପ୍ରାଣିତ ହୋଇ  
ଆଗାମୀ ପଞ୍ଚ ଦଶ ବର୍ଷ ମଧ୍ୟରେ ଏଇ ବିଶ୍ୱବିଦ୍ୟାଳୟର ଶିକ୍ଷାର୍ଥୀମାନେ  
ଯେ ଶିକ୍ଷା କ୍ଷେତ୍ରରେ, ଶିଳ୍ପ କ୍ଷେତ୍ରରେ, ଶାସନ ଓ ରାଜନୀତି କ୍ଷେତ୍ରରେ  
ନୂତନ ନେତୃତ୍ୱ ନେବେ ଏଥିରେ ସନ୍ଦେହର ଅବକାଶ ନାହିଁ । କିନ୍ତୁ  
ସମ୍ପଦ, ଜନ ସମ୍ପଦ ଓ ସାମ୍ବିଧାନିକ ସମ୍ପଦରେ ପରିପୂର୍ଣ୍ଣ ଆମ ରାଜ୍ୟ ଅଧିକ  
ସମସ୍ତଙ୍କ ସମ୍ପଦ ବଳରେ ଦାରିଦ୍ର୍ୟ ଦୋଷରୁ ମୁକ୍ତ ହେବ । କାରଣ  
"ଦାରିଦ୍ର୍ୟ ଦୋଷ ସୁଶୋଧି ନାହିଁ" । ଦାରିଦ୍ର୍ୟ ହିଁ ସମସ୍ତ ସୁଖକୁ ନଷ୍ଟ  
କରିଦିଏ ।

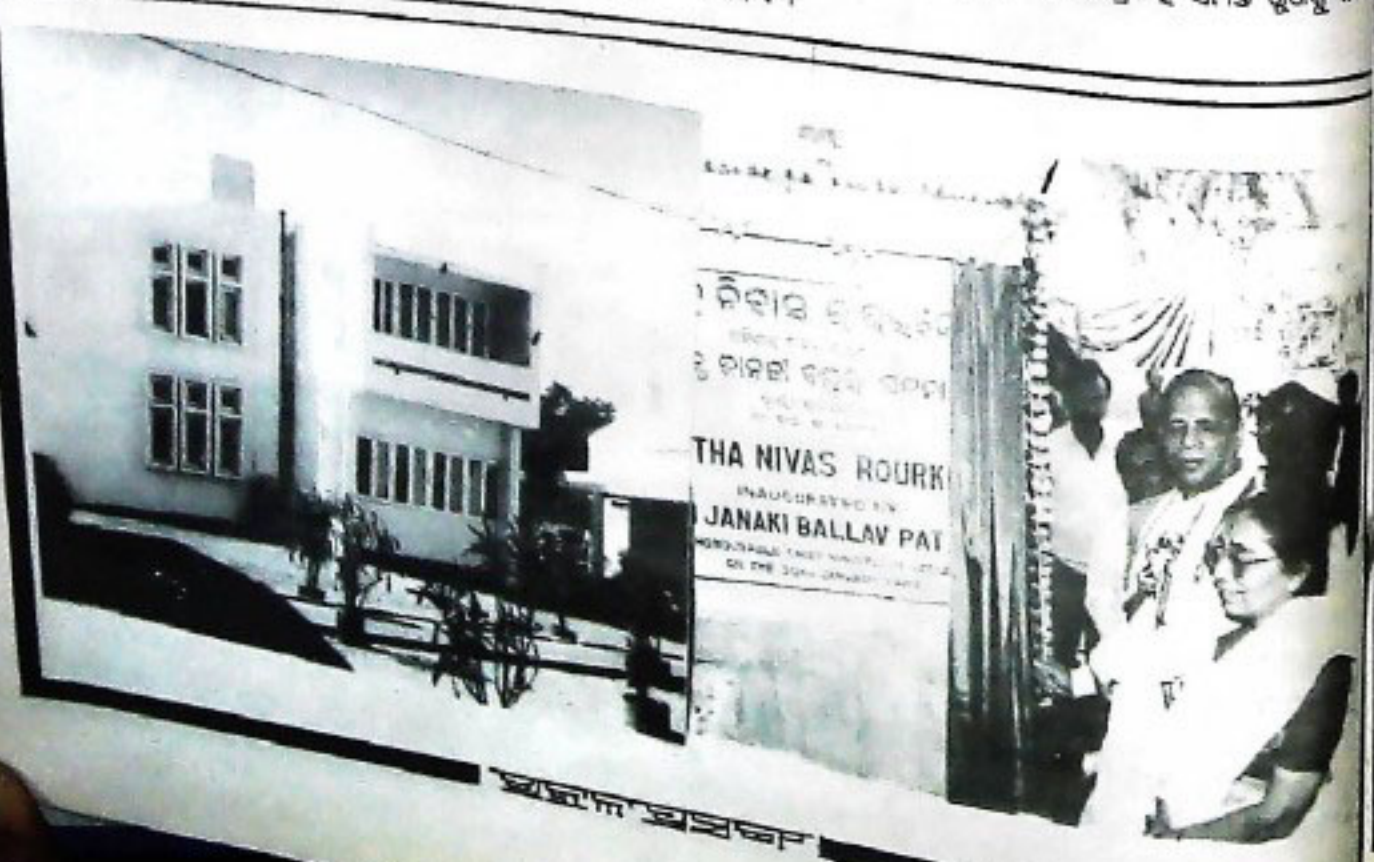

ଆଜିର ଆଜି



# ଗଞ୍ଜାମର ଦୁଇଟି ପଦ୍ମ

ଡଃ ସତ୍ୟନାରାୟଣ ରାଜଗୁରୁ

ଓଡ଼ିଶା ଇଂରେଜମାନଙ୍କ ଅଧିକାର ଭୁକ୍ତ ହେବାର ପ୍ରାୟ ୪୦ ବର୍ଷ ପାରନ୍ତୁ ଗଞ୍ଜାମ ଦୁର୍ଗରେ ମୁସଲମାନମାନେ ଦୃଢ଼ ଆଧିପତ୍ୟ ବିସ୍ତାର କରିଥିଲେ । ଇସ୍ଲାମିଆ କମାନା ଏ ଅଞ୍ଚଳ ଅଧିକାର କଲାପରେ ତାଙ୍କ ପକ୍ଷରୁ ଭାରତରେ ଯେଉଁ ବ୍ୟବସାୟ ବାଣିଜ୍ୟ ପ୍ରସାର ଲାଭ କଲା ଏବଂ କଳିକତା ବନ୍ଦରଠାରୁ ମାହାଜ ପ୍ରଭୃତି ବନ୍ଦରମାନଙ୍କୁ ପଣ୍ୟଦ୍ରବ୍ୟ ଓ ସୈନ୍ୟମାନଙ୍କ ଯାତାୟତ ପାଇଁ ସୁବିଧା କରାଯାଇଥିଲା, ସେଥି ମଧ୍ୟରେ କେତୋଟି ସାଧାରଣ ନୌକେନ୍ଦ୍ର ରୂପେ ବନ୍ଦରଗୁଡ଼ିକ ରହିଥିଲା । ସେଠାରୁ ସ୍ଥାନୀୟ ପଣ୍ୟଦ୍ରବ୍ୟ ବହନ କରି ଶତ ଶତ ବାଣିଜ୍ୟଯୋଗ ବିଦେଶକୁ ଯାତାୟତ କରୁଥାଏ । ସେହି ବନ୍ଦରଗୁଡ଼ିକ ସାଧାରଣତଃ ନଦୀ ମୁହାଣ କିମ୍ବା ପ୍ରାକୃତିକ ସୁବିଧା ଜନକ ସ୍ଥାନରେ ପୂର୍ବଭାରତୀୟ ସମୁଦ୍ର ଉପକୂଳରେ ରହିଥିଲା । ଓଡ଼ିଶାର ବନ୍ଦରମାନଙ୍କ ମଧ୍ୟରେ ଆମର ଓ ଗୋପାଳପୁର ବନ୍ଦର ପ୍ରଧାନ କହିଲେ ତଳେ । ଓଡ଼ିଶା ସେମାନଙ୍କ ଅଧିକାରଭୁକ୍ତ ହେବା ପୂର୍ବରୁ ଋଷିକୂଳ୍ୟା ନଦୀ ମୁହାଣରେ ନିର୍ମିତ ଏକ ପ୍ରାଚୀନ ଦୁର୍ଗର ସଂସାର କରି ଗଞ୍ଜାମ ଦୁର୍ଗକୁ ଓଡ଼ିଶାର ପ୍ରଥମ ବନ୍ଦର ରୂପେ ଇଂରେଜମାନେ ବ୍ୟବହାର କରିଥିଲେ । ଗଞ୍ଜାମ ଜିଲ୍ଲାର ଶାସନକେନ୍ଦ୍ର ମଧ୍ୟ ସେଠାରେ ସ୍ଥାପନ କରି ଜମିଦାର ଓ ଜାଗିରଦାରଙ୍କଠାରୁ ଜଗତ୍ପ୍ରଭାକରଣ ଓ ରାଜ୍ୟରେ ଶାନ୍ତି ସୁରକ୍ଷା କରିବା ନିମନ୍ତେ କଲେକ୍ଟରଙ୍କୁ ସେଠାରେ ନିଯୁକ୍ତ କରାଯାଇଥିଲା ।

ଗଞ୍ଜା ଦୁର୍ଗର ଉତ୍ସାବଶେଷ ଅଦ୍ୟାପି ଲୁପ୍ତ ହୋଇ ନାହିଁ । ସେଠାରୁ ପ୍ରାଚୀନ ଓ ମଧ୍ୟ ଯୁଗର ବହୁ ପ୍ରତ୍ନତାତ୍ତ୍ୱିକ ବସ୍ତୁ ଆବିଷ୍କୃତ ହୋଇ ପାରିଛି । ଋଷିକୂଳ୍ୟା ନଦୀ କୂଳରେ ପ୍ରାୟ ୫୦ କି.ମି. ଦୂରରେ ଅବସ୍ଥିତ ଜଗନ୍ନାଥ ଦୁର୍ଗରେ ଖ୍ରୀଷ୍ଟପୂର୍ବ ୩ୟ ଶତାବ୍ଦୀରେ ସମ୍ରାଟ ଅଶୋକଙ୍କର ଯେପରି ଏକ ଶାସନ କେନ୍ଦ୍ର ଗଠିତ ହୋଇଥିଲା, ସେଥିର ପ୍ରାୟ ସହସ୍ରାଧିକ କାଳପରେ କୋଙ୍ଗବର ଶୈଳୋଦ୍ଭବ ଓ ଭୌମ ବଂଶୀୟ ରାଜାମାନଙ୍କ ରାଜତ୍ୱ କାଳରେ ମଧ୍ୟ ଗଞ୍ଜାମ ଦୁର୍ଗରୁ ଶତ ଶତ ବାଣିଜ୍ୟ ଚଳି ବିଦେଶକୁ ଯାତ୍ରା କରୁଥିଲା । ସେଥିର ନିଦର୍ଶନ ଅଦ୍ୟାପି ଇଣ୍ଡୋନେସିଆର ବିଭିନ୍ନ ଦେଶରୁ ପ୍ରାପ୍ତ ଶିଳାଲେଖମାନଙ୍କରୁ ପ୍ରମାଣିତ ହୁଏ । ସେହି ଅଭିଲେଖଗୁଡ଼ିକରୁ ଆଉ ମଧ୍ୟ କ୍ଷୁଦ୍ର ଜଣାଯାଇଛି ଯେ, ଖ୍ରୀ: ୬ଶ ଶତାବ୍ଦୀ ବା ତା' ପୂର୍ବକୁ କଳିଙ୍ଗର ନୌପାତ୍ରମାନେ ବାଲି, ଜାଭା, ବୋର୍ଣ୍ଣିଓ, କାମୋଡ଼ିଆ, ଥାଇଲ୍ୟାଣ୍ଡ, ସିଂହଳ, ଇଣ୍ଡୋଚୀନ ପ୍ରଭୃତି ଦେଶକୁ ଜଳଯାତ୍ରା କରି ସେଠାରେ କଳିଙ୍ଗ ତଥା ଓଡ଼ିଶାର ଧର୍ମ ଓ ସଂସ୍କୃତି ସଙ୍ଗେ ସଙ୍ଗେ ସଂସ୍ପୃତ ଭାଷା ପ୍ରସାରିତ କରି ପାରିଥିଲେ । ଓଡ଼ିଶା ଉପକୂଳରୁ ରାଜାମାନେ ବାଲି, ବାଲି, ବୋର୍ଣ୍ଣିଓ ପ୍ରଭୃତି ଦ୍ୱୀପରେ ସାମ୍ରାଜ୍ୟ ସ୍ଥାପନ କରିବା ଫଳରେ

ଏ ଦେଶରୁ ବ୍ରାହ୍ମଣ, କ୍ଷତ୍ରିୟ ଓ ବୈଶ୍ୟ ଶ୍ରେଣୀୟ ଲୋକେ ସେଠାକୁ ଯାଇ ଉପନିବେଶ ସ୍ଥାପନ କଲେ । ଏ ଦେଶର ଭାଷା ଓ ଲିପି ସଙ୍ଗେ ଶିବ, ବିଷ୍ଣୁ ପ୍ରଭୃତି ଦେବ ଦେବୀମାନଙ୍କ ଆରାଧନା ସେଠାରେ ପ୍ରବର୍ତ୍ତିତ ହେଲା ।

ମଧ୍ୟଯୁଗପରେ ବହୁକାଳ ପର୍ଯ୍ୟନ୍ତ ସାମୁଦ୍ରିକ ଯାତ୍ରା ପ୍ରସାରିତ ହୋଇଥିଲା କିନ୍ତୁ ବୈଦେଶିକ ତତ୍ ପ୍ରଭୃତି ଯୁରୋପୀୟ ଜନଦସ୍ୟୁମାନଙ୍କ ଉପଦ୍ରବ ହେତୁ ସେହି ନୌବାଣିଜ୍ୟର ଅବସାନ ଘଟିଥିବା ଜଣାଯାଏ । ତଥାପି ଖ୍ରୀ: ୧୬ଶ ଶତାବ୍ଦୀ ପର୍ଯ୍ୟନ୍ତ କେତେ କେତେ ବାଣିଜ୍ୟ ଚଳି ସମୁଦ୍ର ପଥରେ ବିଦେଶକୁ ଯାତ୍ରା କରୁଥିବା ବିଷୟ ଆଧୁନିକ ଯୁଗର କେତେକ ଦଲିଲରୁ ପ୍ରମାଣିତ ହୁଏ ।

ଉନବିଂଶ ଶତାବ୍ଦୀ ଆରମ୍ଭରେ ମାହାଜ ସରକାରଙ୍କ ପକ୍ଷରୁ ଗଞ୍ଜାମରେ ବନ୍ଦୋବସ୍ତ (*LAND SETTLEMENT*) କାମ ଆରମ୍ଭ ହୋଇଥିଲା । ସେତେବେଳେ ପ୍ରତ୍ୟେକ ଜମିଦାର, ତାଲୁକଦାର ଓ ମଠ-ମନ୍ଦିରଗୁଡ଼ିକର ଛୁ-ସମ୍ପଦ ବିଷୟରେ ସେଥିରେ ଟିକିନିଖୁ ପ୍ରମାଣ ସଂଗ୍ରହ କରିବା ଭାର ବନ୍ଦୋବସ୍ତ-କର୍ମସୂଚୀମାନଙ୍କୁ ବିଆଯାଇଥିଲା । ସେମାନଙ୍କ ସରଜମିନ୍ ବିବରଣୀ ଏକାଠି କରି "**Account Ganjam**" ନାମକ ଗୋଟିଏ ପ୍ରାଚୀନ ଦଲିଲ ବର୍ତ୍ତମାନ ମାହାଜର **ORIENTAL MANUSCRIPT LIBRAR**

(*L.R.Vol. 9*) ରେ ସଂରକ୍ଷିତ ହୋଇଅଛି । ତାହା ତେଲୁଗୁ କିରାଣିମାନେ ସଂଗ୍ରହ କରି ତାଙ୍କ ଭାଷାରେ ଲେଖୁଥିବାରୁ ଓଡ଼ିଶା ଇତିହାସରେ ଅଦ୍ୟାବଧି ସ୍ଥାନ ପାଇ ନାହିଁ । ଶ୍ରୀକାକୁଳମ୍ ସରକାରଙ୍କ ଠାରେ ୧୮୧୫ ସାଲରେ ଗଢ଼ିତ ଥିବା 'ଗଞ୍ଜାମ କୈଫୟତ୍' ନାମକ ଦଲିଲଟି ଜର୍ନଲ ମେକାଞ୍ଜି (*Col-Meccanzi*) ସଂଗ୍ରହ କରିଥିଲେ । ସେହି ଦଲିଲଟି ଜଗନ୍ନାଥ ପଟ୍ଟନାୟକ ନାମକ ଜଣେ କର୍ମସୂଚୀ ଲେଖୁଥିଲେ । ଦଲିଲର ପ୍ରଥମାଂଶରେ ଅଖଣ୍ଡେଶ୍ୱର (ଶିବ) ମନ୍ଦିର ଗଞ୍ଜାମରେ ପ୍ରତିଷ୍ଠା ସମ୍ବନ୍ଧରେ ଯେଉଁ ବିବରଣୀ ବିଦୂତ ହୋଇଅଛି, ତାହା ନିମ୍ନରେ ଉକ୍ତ ହେଲା—

ଅତି ପ୍ରାଚୀନ କାଳରେ ଋଷିକୂଳ୍ୟା ମୁହାଣ ଏକ ଦୁର୍ଗମ ବନ୍ୟାଞ୍ଚଳ ହୋଇଥିଲା । ସେଠାକୁ ଏକଦା ମହର୍ଷି ଅଗସ୍ତି ମୁନି ଆସିଥିଲେ । ସେ ଉତ୍ତର ଭାରତର ଗଙ୍ଗା ଓ ଚାମ୍ରପଣ୍ଡି ନଦୀ ପାର ହୋଇ, ଅବିନାତ ବିନ୍ଧ୍ୟାଚଳର ଉର୍ବ ପ୍ରତିହତ କରି ଅଖଣ୍ଡେଶ୍ୱର ଶିବଙ୍କୁ ପବିତ୍ର 'ଋଷିକୂଳ୍ୟା'ର ଉତ୍ତର ତୀରରେ ପ୍ରତିଷ୍ଠା କଲେ । ବହୁକାଳ ପରେ କଳିଯୁଗର କେତେ ବର୍ଷ ଅଜାତ ହୋଇଗଲା ପରେ ଋଷିକୂଳ୍ୟା ମୁହାଣରେ କେତେକ ମହ୍ୟଜାବା ଧାବର ଗୋଟିଏ କ୍ଷୁଦ୍ର ଉପନିବେଶ



ସାଧନ କରି ରହିଲେ । ସେମାନେ ତଥାପି ସମୁଦ୍ରରୁ ସ୍ୱତନ୍ତ୍ର ମାଛ ଧରି  
କାନ୍ଧିବା ନିର୍ବାହ କରୁଥାନ୍ତି । ସେତେବେଳେ ଅଖଣ୍ଡେଶ୍ୱରଙ୍କ ମନ୍ଦିରଟି  
ଅବହେନିତ ହୋଇ ରାଜି ପଡ଼ିଲା । ଦେବତାଙ୍କର ପୂଜା ଓ ପର୍ବପର୍ବାଣୀ  
କିଛି ହେଲା ନାହିଁ । କୌଣସି ଭବନ ପାଦ ସେଠାରେ ପଡ଼ିଲା ନାହିଁ ।

ସେଥିର ବହୁକାଳ ପରେ ଯେତେବେଳେ ସୂର୍ଯ୍ୟ ବଂଶୀୟ ମହାରାଜା  
ପୁରୁଷୋତ୍ତମ ଦେବ ଏ ରାଜ୍ୟର ଅଧିକାର ହେଲେ, ସେତେବେଳେ  
ରାମଚନ୍ଦ୍ର ପାତ୍ର ନାମକ ଜଣେ ନିମ୍ନ ଜାତିର ରାଜକର୍ମଚାରୀଙ୍କୁ ଏ ଭାଗର  
ଶାସନତାର ଦିଆଯାଇଥିଲା । ସେ ଅଖଣ୍ଡେଶ୍ୱର ଆରାଧନା ପାଇଁ ଆଗ୍ରହ  
ହେଲେ କାରଣ ଏକଦା ସବୁ ଅଖଣ୍ଡେଶ୍ୱର ତାଙ୍କୁ ସ୍ୱପ୍ନରେ ଦେଖା ଦେଇ  
କହିଲେ ଯେ, ପୂର୍ବେ ଅଗଣି ମୂଳିକ ଦ୍ୱାରା ସେ ସ୍ଥାପିତ ହୋଇଥିଲେ ସୁଦ୍ଧା  
କାଳକ୍ରମେ ତାଙ୍କ ପୂଜା ଓ ପର୍ବ ପର୍ବାଣୀ ସମ୍ପର୍କିତ ହୋଇ ରହିଛି । ତେଣୁ  
ରାଜ୍ୟର ମଙ୍ଗଳ ସକାଶେ ପୁନର୍ବାର ତାଙ୍କ ମନ୍ଦିରଟି ସଂସ୍କାର କରି  
ସଥାବିଧି ଆରାଧନା ପ୍ରବର୍ତ୍ତିତ କରିବାକୁ ହେବ ।

ଏପରି ସ୍ୱପ୍ନଦେଖି ପାଇ ଖଣ୍ଡପାଳ ରାମଚନ୍ଦ୍ର ପାତ୍ର ସଭାରେ ଶଯ୍ୟା  
ତ୍ୟାଗ କରି କେତେକ ଅନୁଚରଙ୍କୁ ସାଙ୍ଗରେ ଧରି ଉତ୍ତରାଧିକାରୀ ମୁହାଣସ  
ପରାଣ୍ୟ ଭିତରେ ଅନୁଷ୍ଠାନ କରିବାକୁ ଲାଗିଲେ । ସବୁ ଯେଉଁ ସ୍ଥାନଟି  
ତାଙ୍କୁ ସ୍ୱପ୍ନରେ ନିର୍ଦ୍ଦେଶ କରିଥିଲେ ଠିକ୍ ସେଠାରେ ଗୁରୁତ୍ୱପୂର୍ଣ୍ଣ ଅବସ୍ଥାରେ  
ଅଖଣ୍ଡେଶ୍ୱର ଲିଙ୍ଗ ଦେଖିବାକୁ ପାଇଲେ । ସେଠାରେ ଗୁରୁତ୍ୱପୂର୍ଣ୍ଣ ବିନ୍ୟସ  
ହୋଇଥିବା ସ୍ତମ୍ଭ ମନ୍ଦିରର ଏକ ଫଳକରେ ଦେବ ଲିପିରେ ଲେଖାଥିଲା  
ଶିବ ଲିଙ୍ଗ ନାମ "ଅଖଣ୍ଡେଶ୍ୱର" ଏହା ଦେଖି ରାମଚନ୍ଦ୍ର ମହାପାତ୍ର ସେହି  
ସ୍ଥାନଟି ମୂଳିଆସ ହାତରେ ପରିଷ୍କାର କରି ଗୋଟିଏ ନୂତନ ମନ୍ଦିର ନିର୍ମାଣ  
କଲେ । ତା'ପରେ ସେଠାରେ କେତୋଟି ଗ୍ରାମ ଓ ଜନବସତି ସ୍ଥାପିତ  
ହେଲା । ସେଥି ମଧ୍ୟରୁ ଗୋଟିଏ ହେଉଛି "ଗଞ୍ଜାମ" ।

ଅଖଣ୍ଡେଶ୍ୱର ଶିବଙ୍କ ପୂଜା ଓ ପର୍ବ-ପର୍ବାଣୀ ଯଥା ବିହିତ ଭାବେ  
ଅନୁଷ୍ଠିତ ହେବାକୁ ଦେଶ ବିଦେଶରୁ ଯାତ୍ରୀମାନଙ୍କର ସମାଗମ ଜମେ  
ଦର୍ଶିବାକୁ ରାଗିଲା । ରାମଚନ୍ଦ୍ର ମହାପାତ୍ର ମନ୍ଦିରର ପରିଚ୍ଛେଦ ସକାଶେ  
କେତେକ ଗୁମି ଦାନ କଲେ; ଆଉ ମଧ୍ୟ ନଦୀ ଓ ସମୁଦ୍ରରୁ ସଂଗୃହୀତ  
ଗାଈଦେୟରୁ କିଛି ଅଂଶ ମଧ୍ୟ ମନ୍ଦିର ପାଇଁ ଦାନ କଲେ ।

ଏଥିର କିଛି କାଳ ପରେ ଓଡ଼ିଶାର ମହାରାଜା ଚେଳଣୀ  
ମୁକୁନ୍ଦଦେବଙ୍କ ରାଜତ୍ୱ କାଳରେ, ମୁସଲମାନମାନେ ଏ ଦେଶକୁ ଆସି  
ବସୁ ମନ୍ଦିର ରାଜି ଦେଇଥିଲେ । ଅଖଣ୍ଡେଶ୍ୱର ମନ୍ଦିର ମଧ୍ୟ ତାଙ୍କ  
ଅତ୍ୟାଚାରରୁ ରକ୍ଷା ପାଇଲା ନାହିଁ । ମନ୍ଦିରର କେତେକ ଅଂଶ ସଙ୍ଗେ  
ଲିଙ୍ଗକୁ ମଧ୍ୟ ସେମାନେ ଖଣ୍ଡିତ କରିପାରିଲେ । ସେଠାର ଶିଳାଲେଖ  
ସେତେବେଳେ ନଷ୍ଟ ହୁଏ ହୋଇଗଲା । ମୁସଲମାନମାନେ ପ୍ରାୟ ୨୦  
ବର୍ଷ ଗଞ୍ଜାମରେ ରାଜତ୍ୱ କଲେ । ସେତେବେଳେ ସେହି ସ୍ଥାନରେ  
ରଖିକୁଳ୍ୟା ନଦୀ ତଟରେ କରାବଡ଼ା (Karabado) ନାମକ ଗ୍ରାମଟିଏ  
ପ୍ରତିଷ୍ଠିତ ହେଲା ।

ଏହାପରେ ଦିଲ୍ଲୀର ମୋଗଲ ସମ୍ରାଜ୍ୟ ଅଧିପତ୍ୟ ଏହି ଅଞ୍ଚଳରେ  
ବିପ୍ଳବ ଭାରି କଲା । ତାଙ୍କ ଅଧିପତ୍ୟ ଦକ୍ଷିଣରେ ସ୍ତମ୍ଭାକୂଳମ୍  
ପର୍ଯ୍ୟନ୍ତ ବିସ୍ତୃତ ହୋଇଥିବାରୁ ରାଜକର ସଂଗ୍ରହର ପୁରୁଣା ନିମନ୍ତେ  
ରଜାପୁରଠାରେ ଅନ୍ୟ ଏକ ଦ୍ୱିବିକଳ ସାଧନ କଲେ । ମୋଗଲମାନେ  
ଫାଲଗୁଣୀ (ଗୋଇଗଣ୍ଡ) ନଦୀର ଶରରେ ଏ ଅଞ୍ଚଳ  
ଘୋଳାକୂଳମ୍-ସରକାରୀର ଶାସନ ଭାର ସମର୍ପଣ କରି ଦେଲେ ।  
ସେତେବେଳେ ଆସିକଠାରେ ଗଞ୍ଜାମର ଅଠର କଣ ହମିଦାରଙ୍କୁ  
ଆୟତ୍ତରେ ରଖିବା ପାଇଁ ଅନ୍ୟ ଗୋଟିଏ 'ସୁରା' ମଧ୍ୟ ସ୍ଥାପିତ ହେଲା ।  
ସେଥିରେ ଛତିଶଟି ଗ୍ରାମ ମଧ୍ୟ ସଂଯୁକ୍ତ ହେଉଥିଲା, ଯାହାକି ନିଜାମ୍‌ଙ୍କ  
ଖାସ୍ ମାହାଲ' ସେଠାରେ ଖ୍ରୀ. ୧୫୮୨ରେ ଦାମୋଦର ଗୋଧୁଣ୍ଡା  
ନାମକ ଜଣେ ବ୍ରାହ୍ମଣ କର୍ମଚାରୀ ନିଜାମ୍‌ଙ୍କ ପକ୍ଷରୁ ଶାସକ ରୂପେ ଅବସ୍ଥାନ  
କରିଥିଲେ । ସେ ଅଖଣ୍ଡେଶ୍ୱରଙ୍କ ପରିଚ୍ଛେଦ ସକାଶେ ୬୦ ଭଗଣ ଗୁମି  
ମଧୁର କରିଦେଉଥିଲେ ଯାହାକି ପୂର୍ବେ ରାମଚନ୍ଦ୍ର ମହାପାତ୍ରଙ୍କ ଦ୍ୱାରା  
ଦେବତାଙ୍କ ନାମରେ ସ୍ତମ୍ଭ ହୋଇଥିଲା । ତଦନ୍ତେ ଖ୍ରୀ. ୧୬୧୩ରେ  
ନିଜାମ୍‌ କର୍ମଚାରୀ ଯୋଗେଶ୍ୱର ଅଧିକାର ପର୍ଯ୍ୟନ୍ତ ସ୍ଥିର ହୋଇ ମନ୍ଦିର

ପରିଚ୍ଛେଦନା ଓ ଗୋଗରାଗାଦି କାର୍ଯ୍ୟରେ ବିନିଯୋଗ ହେଉଥିଲା ।  
ଖ୍ରୀ. ୧୭୨୭ରେ ଇଂରେଜମାନେ ଏ ଅଞ୍ଚଳ ଅଧିକାର କଲେ  
ସେତେବେଳେ ରଖିକୁଳ୍ୟା ନଦୀ ମୁହାଣରେ ଗୋଟିଏ ଦୁର୍ଗର ସଂସ୍କାର  
ନିର୍ମାଣ କାର୍ଯ୍ୟ ସମ୍ପନ୍ନ କରି ସେଠାରେ ଦୃଢ଼ ଆଧିପତ୍ୟ ସ୍ଥାପନ କଲେ  
ଏଥିପୂର୍ବରୁ ସେଠାରେ ଗୋଟିଏ ସ୍ତମ୍ଭାକୂଳ ଦୁର୍ଗର ଅବସ୍ଥିତି ମଧ୍ୟ ପୂଜ୍ୟ  
ହୁଏ ।

ଗଞ୍ଜାମ ସେତେବେଳେ ଚିଲିକାଠାରୁ ନାଗାବଳୀ ନଦୀ ପର୍ଯ୍ୟନ୍ତ ଏକ  
ଜିଲ୍ଲାରେ ପରିଣତ ହୋଇଥିଲା ଏବଂ ସେଥିର ମୁଖ୍ୟ ରାଜଧାନୀ ପୁର  
"ଗଞ୍ଜାମ" । ସେଥିର ଦକ୍ଷିଣ ପଶ୍ଚିମ କୋଣରେ ଅଖଣ୍ଡେଶ୍ୱରଙ୍କ ମନ୍ଦିର  
ଅବସ୍ଥିତ । ଜିଲ୍ଲା କଲେକ୍ଟର ମି. ପିଟର୍ ଚେରି ( Mr. Pitter  
Cherry) ଙ ସମୟରେ ସ୍ଥାନୀୟ ଲୋକଙ୍କ ଉଦ୍ୟମରେ ମନ୍ଦିର  
ସଂସ୍କାର ଓ ମନ୍ତ୍ରପ ନିର୍ମାଣ କାର୍ଯ୍ୟ ସମ୍ପନ୍ନ ହୋଇଥିଲା । ମନ୍ଦିର ପରିଚ୍ଛେଦ  
ସକାଶେ ଯେଉଁ ଗୁମି ସ୍ତମ୍ଭ ହୋଇଥିଲା ସେଥିରୁ ବାର୍ଷିକ ୮୮ ଟଙ୍କା  
ଆଦାୟ ହେଉଥିବା ସ୍ତମ୍ଭ ୧୮୧୫ ସାଲର 'ଗଞ୍ଜାମ-କୈଫିୟତ'ରେ  
ଉଲ୍ଲେଖ ହୋଇଅଛି ।

ଗଞ୍ଜାମ ଗ୍ରାମର ଉତ୍ତର ଦିଗରେ ଶ୍ରୀଜଗନ୍ନାଥ ଓ ଗୋପାଳଙ୍କ ମନ୍ଦିର  
ପ୍ରତିଷ୍ଠିତ । ଅଖଣ୍ଡେଶ୍ୱରଙ୍କଠାରୁ ସେଠାରେ ଗୋପାଳଙ୍କ ସ୍ତମ୍ଭାକୂଳ ମଧ୍ୟ  
କୌତୁହନପୂର୍ଣ୍ଣ । ଏ ସମ୍ବନ୍ଧରେ 'ଗଞ୍ଜାମ-କୈଫିୟତ'ରେ ଲେଖାଅଛି:-

ଏ ଅଞ୍ଚଳ ମୋଗଲ ଅଧୀନରେ ଶାସିତ ହେଉଥିବା ସମୟରେ ଖ୍ରୀ.  
୧୬୭୩ ଶତାବ୍ଦୀରେ) ଦାମୋଦର ଗୋଧୁଣ୍ଡା ଏ ଅଞ୍ଚଳର ଖଣ୍ଡପାଳ ରୂପେ  
ନିଯୁକ୍ତ ହୋଇଥିଲେ । ସେତେବେଳେ ଦକ୍ଷିଣ-ଭାରତର କେତେକ  
ବଣିକ ତାଙ୍କ ବାଣିଜ୍ୟ ବ୍ୟୟ ସହ କେତୋଟି ନାବ ନେଇ ସମୁଦ୍ରରେ ଦେଶ  
ଦେଶକୁ ଯାତ୍ରା କରୁଥାନ୍ତି । ସେମାନେ ତାଙ୍କ ବାଣିଜ୍ୟ ବ୍ୟୟ ସବୁ ବିଭକ୍ତ  
କରି ଦାନି କଳ ପଥରେ ଫେରିଲା ବେଳେ ସମୁଦ୍ରର ଅସ୍ଥିରତା ହେତୁ ଯେ  
ହରାଉ ଘୋର ବିପଦର ସମ୍ମୁଖୀନ ହେଲେ । ସେମାନଙ୍କ ନାବରେ ତାଙ୍କ  
ଆରାଧିତ ଇନ୍ଦ୍ର ଦେବତା ବିଜୟଗୋପାଳଙ୍କ ମୂର୍ତ୍ତିକୁ ମଧ୍ୟ ନେଇ  
ସ୍ୱଦେଶକୁ ଫେରୁଥିଲେ । ଅତଳ ସମୁଦ୍ରରେ ପଥ ହରାଇବାକୁ ସେମାନେ  
ସ୍ତମ୍ଭାକୂଳ ପ୍ରତି ଆଶ୍ରୟ ହେଉଥିଲେ ଏବଂ ଇନ୍ଦ୍ର ଦେବତାଙ୍କୁ ଶେ  
ସକାଶେ ମନେ ମନେ ପ୍ରାର୍ଥନା କରୁଥାନ୍ତି । ଜଣେ ବଣିକଙ୍କୁ ସ୍ତମ୍ଭ  
ବିଜୟଗୋପାଳ ସ୍ୱପ୍ନରେ ଦେଖାଦେଇ କହିଲେ "ତୁମେ ଆଶ୍ରୟ ଗ୍ରହଣ  
କରିବ । ସେଠାରେ ତୁମେ ନୌକାଗୁଡ଼ିକରେ ନଙ୍ଗର ପକାଇ ପ୍ରାଣ ରକ୍ଷା  
କରିବ । ମୋତେ ମଧ୍ୟ ସେହି ଗ୍ରାମରେ ମନ୍ଦିର ନିର୍ମାଣ କରି ସ୍ତମ୍ଭ  
କରିବାକୁ ହେବ । ତା'ପରେ ତୁମ ନାବଗୁଡ଼ିକରେ ସ୍ୱଦେଶକୁ ନିର୍ବିଘ୍ନରେ  
ସ୍ତମ୍ଭାଗମନ କରିପାରିବ ।"

ସମ୍ଭବତଃ ଏକଥା ଶୁଣି ସେହି ନାବିକ ଶଯ୍ୟାତ୍ୟାଗ କରି ଏ ସମୟ  
ଅନ୍ୟମାନଙ୍କୁ କହିଲା । ଆଶ୍ଚର୍ଯ୍ୟ ହୋଇ ସମସ୍ତେ ଦେଖିଲେ ଯେ,  
ନାବଗୁଡ଼ିକ ଯଥାର୍ଥରେ ରଖିକୁଳ୍ୟା ନଦୀ ମୁହାଣରେ ପହଞ୍ଚିଯାଇଛନ୍ତି ।  
ମହାସମ୍ରାଜ୍ଞ ବିଜୟଗୋପାଳଙ୍କ ଅପାର କରୁଣା ବୋଲି ସେମାନେ ସେଠାରେ  
ଶାସନକର୍ତ୍ତା ଦାମୋଦର ଗୋଧୁଣ୍ଡାଙ୍କୁ ଭୋଜି ତାଙ୍କୁ ଏ ସମସ୍ତ ବିବରଣୀ  
କଣ୍ଠାଭଲେ । ତା ପରେ ସେମାନେ ଧନ ଖର୍ଚ୍ଚ କରି ସେଠାରେ ଗୋଟିଏ  
ନୂତନ ମନ୍ଦିର ନିର୍ମାଣ କରି ସେଥିରେ ବିଜୟ ଗୋପାଳଙ୍କୁ ସ୍ତମ୍ଭ  
କଲେ । ସେହି ମନ୍ଦିର ନିକଟରେ ସ୍ଥାପିତ ଶ୍ରୀ ଜଗନ୍ନାଥ ମହାସମ୍ରାଜ୍ଞ ମନ୍ଦିର  
ମଧ୍ୟ ତାଙ୍କ ସାହାଯ୍ୟରେ ନିର୍ମିତ ହେଲା । ଏ ସମସ୍ତ ଧର୍ମ କାର୍ଯ୍ୟ କରିବାପାଇଁ  
ସେହି ବଣିକମାନେ ନିଜ ଦେଶକୁ ଫେରିଗଲେ ।

ଶାସକକର୍ତ୍ତା ଦାମୋଦର ଗୋଧୁଣ୍ଡା ସେହି ଦେବତାମାନଙ୍କୁ ଆରାଧନା  
କରିବା ପାଇଁ ଓ ତାଙ୍କ ଯାତ୍ରାଦି ପର୍ବ ପର୍ବାଣୀ ଚଳାଇବାକୁ ୮ଟି ଗ୍ରାମ ଦାନ  
କରିଥିଲେ । ସେଗୁଡ଼ିକ ହେଉଛି ଅଲ୍ୟାବାଡ଼, ଜାମପୁର, ଗଙ୍ଗାପୁର,  
ଗୋଦଳ ନାଗାଇଡ଼ି, ଛତ୍ରପୁର, ଗୋପାଳପୁର, ସାତାଗାମପାଳ ଏବଂ  
ଓଡ଼ିଆ ଗଞ୍ଜାମ ସମୁଦାୟ ଜମିର ପରିମାଣ ହେଉଛି ୧୫୩ ଭରଣ ।  
ଗଞ୍ଜାମ



# ଦହିରୁ ଅଳ୍ପଧାନ ଯୋଜନା

ଡଃ. ପ୍ରମୋଦ କୁମାର ମିଶ୍ର  
ଡଃ. ବି. ନୃସିଂହନାଥ ପାଠ

ଆମ ରାଜ୍ୟରେ ଆଦିବାସୀ, ହରିଜନ, ଚୂନିହୀନ ଶ୍ରମିକ, କ୍ଷୁଦ୍ର ଓ ନାନମାତ୍ର ଉତ୍ପାଦନକାରୀ ଆର୍ଥିକ ଭଙ୍ଗି ପାଇଁ ଅନେକ ଯୋଜନା କାର୍ଯ୍ୟକାରୀ ହେଉଅଛି । ସେଗୁଡ଼ିକ ମଧ୍ୟରେ ବିଭିନ୍ନ ପ୍ରକାର କୁଟୀର ଶିଳ୍ପ, କୃଷି, ପଶୁପାଳନ ଓ ମତ୍ସ୍ୟ ଉତ୍ପାଦନ ଆଦି ପ୍ରଧାନ । ଦାରିଦ୍ର୍ୟ ଦୂରୀକରଣ ପାଇଁ ଏ ସବୁ ଧରା ମଧ୍ୟରେ ଛେନିପାଳନ ସବୁଠାରୁ ସହଜ, ସୁବିଧା ଓ ଉଚ୍ଚ ଦାୟକ । କାରଣ ଏଥିପାଇଁ ଅଧିକ ଜମିର ଆବଶ୍ୟକ ପଡ଼ନ୍ତାହିଁ । ଖୁବ୍ ଜମ ମୂଳଧନରେ ଏହି ଧରା ଆରମ୍ଭ କରାଯାଇ ପାରେ ଓ ଅଳ୍ପଦିନରେ ଏଥିରୁ ଆୟ ମିଳେ । ପାଣିପାଗର ଅନିୟମତା ଏହା ଉପରେ ବିଶେଷ ପ୍ରଭାବ ପକାଇ ପାରେନାହିଁ । ପୁଣି ଛେନିପାଳନ ଏହି ଶ୍ରେଣୀମାନଙ୍କ ପାଇଁ କିଛି ନୂଆଧରା ନୁହେଁ । ସ୍ତ୍ରୀ, ପୁରୁଷ ପିଲାଠାରୁ ବୃଦ୍ଧା ପର୍ଯ୍ୟନ୍ତ ସମସ୍ତେ ଅକ୍ଷେପରେ ଏ ଧରା ହାତକୁ ନେଇ ପାରିବେ ।

୧୯୮୨ ମସିହା ପଶୁଚିକିତ୍ସା ଅନୁଯାୟୀ ଆମ ରାଜ୍ୟରେ ପ୍ରାୟ ୫୦ ଲକ୍ଷ ଛେନି ପଛନ୍ତି । ଏ ଗୁଡ଼ିକ ମୁଖ୍ୟତଃ ମାଂସ ପାଇଁ ପାଳନ କରାଯାଇ ଥାଆନ୍ତି । ଛେନିମାଂସ ଜାତି ଧର୍ମ ନିବିଶେଷରେ ସମସ୍ତଙ୍କର ପ୍ରିୟ ଖାଦ୍ୟ । ଏହା ଯେପରି ସୁସ୍ୱାଦୁ ସେହିପରି ପୁଷ୍ଟିକାରକ । ବଜାରରେ ଛେନିମାଂସ ବିଶେଷତଃ ଶାସିମାଂସର ଗୁଣିତା ଖୁବ୍ ବେଶୀ । ମାଂସ ଛଡ଼ା କ୍ଷୀର, ଖଡ଼ ଓ ଜମଡ଼ା ମଧ୍ୟ ଛେନିଠାରୁ ମିଳେ । ଛେନିକ୍ଷୀର, ଗାଈ ଓ ମରୁଣିକ୍ଷୀର ତୁଳନାରେ ସହଜରେ ଜୀର୍ଣ୍ଣ ହୁଏ । ତେଣୁ ଶିଶୁ, ବୃଦ୍ଧ ଓ ରୋଗୀଙ୍କ ପାଇଁ ଏହା ଖୁବ୍ ଉପାଦେୟ । ଜାତିର ଜନକ ମହାତ୍ମା ଗାନ୍ଧୀ ନିୟମିତ ଛେନି କ୍ଷୀର ବ୍ୟବହାର କରୁଥିଲେ ।

ଓଡ଼ିଶାର ଉତ୍ତରାଞ୍ଚଳରେ ବିଶେଷତଃ ମୟୂରଭଞ୍ଜ, ବୈଶାଖର, ବାଲେଶ୍ୱର ଓ ବଟକ ଜିଲ୍ଲାରେ ବାଲୁକାକ୍ଷୀ

ଜାତୀୟ ଛେନି ବେଶାଯାଆନ୍ତି । ଏହି ଛେନିଗୁଡ଼ିକ ଆକାରରେ ଛୋଟ, ଶରୀର ଚିତ୍ତୁକାକାର ଓ ଗୋଡ଼ଗୁଡ଼ିକ ଛୋଟ । ପ୍ରାୟ ବୟସ ଗୋଟିଏ ବୋଦାର ଓଜନ ପ୍ରାୟ ୧୮-୧୯ କିଲୋଗ୍ରାମ ଓ ମାଈ ଛେନିର ଓଜନ ପ୍ରାୟ ୧୪-୧୫ କିଲୋଗ୍ରାମ ହୋଇଥାଏ । ଏକ ବର୍ଷ ବୟସର ବୋଦାର ଓଜନ ପ୍ରାୟ ୧୦-୧୧ କିଲୋଗ୍ରାମ । ଏହି ଛେନିମାନେ ୧୬-୧୭ ମାସ ବୟସରେ ପ୍ରଥମ ଝୁଆ ଦିଅନ୍ତି ଏବଂ ୨ ବର୍ଷରେ ହାରାହାରି ୩ ଥର ଜନ୍ମ କରନ୍ତି । ପ୍ରଥମ ଥର ସାଧାରଣତଃ ଗୋଟିଏ ଓ ପରବର୍ତ୍ତୀ ଥରମାନଙ୍କରେ ୨ ବା ୩ଟି ଝୁଆ ଦିଅନ୍ତି । ଏମାନଙ୍କଠାରୁ ଶରୀର ଓଜନର ଶତକଡ଼ା ୪୫-୫୦ ରାମ ମାଂସ ଆକାରରେ ମିଳିଥାଏ । ଦକ୍ଷିଣାଞ୍ଚଳରେ ବିଶେଷତଃ ଗଞ୍ଜାମ, ପୁରୀ, ଓ ପୁରୀଜିଲ୍ଲାରେ

କେତେକାଞ୍ଚଳରେ ଗଞ୍ଜାମ ଜାତୀୟ ଛେନି ବେଶାଯାଆନ୍ତି । ଏ ଛେନିଗୁଡ଼ିକ ଆକାରରେ ବଡ଼ । ପ୍ରାୟ ବୟସ ବୋଦା ଓ ମାଈ ଛେନିର ଓଜନ ଯଥାକ୍ରମେ ୨୮-୩୦ କିଲୋଗ୍ରାମ ଓ ୨୩-୨୫ କିଲୋଗ୍ରାମ ହୋଇଥାଏ । ଏକବର୍ଷ ବୟସର ବୋଦାର ଓଜନ ପ୍ରାୟ ୧୨-୧୩ କିଲୋଗ୍ରାମ । ଏହି ଛେନିଗୁଡ଼ିକର ଗୋଡ଼ ଉଚ୍ଚ । ୩୬-୩୮ ମାସରେ ପ୍ରଥମ ଥର ଝୁଆ ଦିଅନ୍ତି ଏବଂ ବର୍ଷକୁ ଥରେ ଜନ୍ମକରନ୍ତି । ପ୍ରତିଥର ଗୋଟିଏ ଛେନି ଝୁଆ ଦିଅନ୍ତି । ଏମାନଙ୍କଠାରୁ ଶରୀର ଓଜନର ଶତକଡ଼ା ୪୦ ରାମ ମାଂସ ଆକାରରେ ମିଳିଥାଏ । ଏହାଛଡ଼ା ବୋରାପୁଟ ଜିଲ୍ଲାର ମାଲକାନଗିରି ଅଞ୍ଚଳରେ ଏକ ପ୍ରକାର ଛେନି ବେଶାଯାଆନ୍ତି । ସେମାନଙ୍କଠାରେ ମାଂସ ଜାତୀୟ ଛେନିର ସମତୁଲ୍ୟ ଗୁଣ ଅଛି । କିନ୍ତୁ ସେମାନଙ୍କ ଅନିୟମିତ ଗୁଣ ବିଷୟରେ ଅଧିକ ଜାଣିବାର ଆବଶ୍ୟକତା ଅଛି । ଏ ଉପରୋକ୍ତ ସମସ୍ତ ଛେନି ଆମ ରାଜ୍ୟର ଜଳବାୟୁରେ ଉଚ୍ଚ ବର୍ତ୍ତି ପାରନ୍ତି । ତେଣୁ ବିଭିନ୍ନ



ଦିଗକୁ ଦେଖିଲେ ମାଂସପାଇଁ ଆମ ରାଜ୍ୟରେ ବୃକ୍ଷବେଣ୍ଟର ଜାତୀୟ ଛେନି ପାଳନ କରାଯିବା ସରକାରଙ୍କ ।

ପ୍ରଜନନ ପାଇଁ ଅପେକ୍ଷାକୃତ ଅଧିକ ଶରୀର ଓଜନ ଥିବା ବିକଳାଙ୍ଗ ହୋଇ ନ ଥିବା ସୁସ୍ଥ ସରଳ ଦୋହା ବ୍ୟବହାର କରାଯିବା ଦରକାର । ୧୦ - ୧୨ଟି ପ୍ରଜନନକ୍ଷମ ଛେନି ପାଇଁ ଗୋଟିଏ ଦୋହା ହେଲେ ଚଳିବ । କିନ୍ତୁ ଏହି ଛେନି ଓ ଦୋହା ମଧ୍ୟରେ ବ୍ୟବସ୍ଥା ନିକଟ ସମ୍ପର୍କ ନ ଥିବା ଦରକାର । ଅଧିକ ଛେନି ରଖିଥିଲେ ଚିହ୍ନଟ କରିବା ପାଇଁ ତାଙ୍କ ଭାଗରେ ଆକ୍ରମିକମାନ ନିମନ୍ତ ଦେଇଦେବା ଲା । ସମ୍ଭବ ହେଲେ ପଶୁ ଚିକିତ୍ସକଙ୍କ ସହାୟତାରେ ଛେନି-ମାନଙ୍କର ଚନ୍ଦ୍ର, ସମସ୍ତ ଓ ପ୍ରସବ ଚାରିଖ, ସେମାନଙ୍କ ସିତା, ମାତାଙ୍କ ଚିହ୍ନଟ ନିମନ୍ତ, ପ୍ରତି ୬ ମାସରେ ସେମାନଙ୍କ ଶରୀର ଓଜନ ଆଦି ଚିପି ରଖିଲେ ଉର୍ବିଷ୍ୟତ ପ୍ରଜନନ ପାଇଁ ସେମାନଙ୍କୁ ବାଛିବା ସହଜ ହେବ ।

ଶୁଦ୍ଧ କମ ଖର୍ଚ୍ଚରେ ଛେନିମାନଙ୍କ ପାଇଁ ଗୁଆକଟିଏ କରାଯାଇ ପାରେ । ୫୦ଟି ଛେନିପାଇଁ ପ୍ରାୟ ୬୦୦ ବର୍ଷ ପୁତ୍ର ପରିମିତ ଯାଗାରେ ଗୁମରାକଟିଏ କଲେ ଯଥେଷ୍ଟ । ଗୁଆକଟିକୁ ଯଥେଷ୍ଟ ଆରୁଅ ଓ ପବନ ଆସୁଥିବ ଏବଂ ମଞ୍ଜୁ ମୁକ୍ତ ସପା କରିବା ପାଇଁ ସୁବିଧା ଥିବ । ଅଧାକାର କରି ଆଉ ଅଧିକ ବାରିଶ ଜାରି କରିଦେଲେ ଲା ।

ଡାକ ପତ୍ର ଓ ଘାସ ଖାଇ ଛେନିମାନେ ଲାଭ କରି ପାରନ୍ତି । ଯଦି ଦର୍ଶିବାରା ଯଥେଷ୍ଟ ଡାକ ପତ୍ର ମିଳୁଥାଏ, ତେବେ ଅନ୍ୟ କିଛି ଖାଦ୍ୟ ଦରକାର ନାହିଁ । ବିରତି ଲାଭିଆ, କେଳିକଦମ ଆଦି ଗଛ ଲଗାଇ ତା'ର ଡାକ ପତ୍ରକୁ ଏବଂ ବିଭିନ୍ନ ପ୍ରକାର ଘାସକୁ ଛେନିମାନଙ୍କୁ ଖାଇବାକୁ ଦିଆଯାଇପାରେ । ବିରତି କର୍ତ୍ତା ପତ୍ରକୁ ଛେନିମାନେ ଆଗ୍ରହରେ ଖାଆନ୍ତି ଏବଂ ଏହା ସେମାନଙ୍କ ପାଇଁ ପୁଷ୍ଟିକାରକ । ଏହି ଗଛ ବାଡ଼ି ହିସାବରେ ଲାଗାଇଦେଲେ ଓ ଅନ୍ୟଗୁଣ ପାଇଁ ଅନୁପମୁକ୍ତ ଜମିରେ ଲଗାଯାଇ ପାରେ । ଏଗୁଡ଼ିକ କଢାଗଛ ହୋଇଥିବାରୁ ଗୋରୁଗାଈ ନଷ୍ଟ କରିଦେବାର ସମାବନା ବନ୍ଦ । ଗଛଗୁଡ଼ିକ ୬୬ ଫୁଟହୋଇ ଉଲ୍ଲେ ଗଛମୂଳକୁ ୩୪ ଫୁଟ ଛାଡ଼ି କାଟି ଛେନିମାନଙ୍କୁ ଖାଇବାକୁ ଦିଆଯାଇ ପାରେ । କଟା ମାଗାକୁ ପୁଣି ନୁଆଡ଼ାକୁ କର୍ତ୍ତା ଥାଏ । ଓଡ଼ିଶା ପଶୁଚିକିତ୍ସା ଓ ପଶୁପାଳନ ମହା ବିଦ୍ୟାଳୟ ହଡ଼ାରେ ଏହାକୁ ସଫଳ ଭାବରେ ପ୍ରଦର୍ଶନ କରାଯାଇ ପାରିଛି । ଛେନିମାନେ ପତ୍ର ଖାଇ ସାରିବା ପରେ ଡାକଗୁଡ଼ିକୁ ଶୁଖାଇ ତାହା ହିସାବରେ ବ୍ୟବହାର କରାଯାଇ ପାରିବ । ମିଶିପାଇଁ କେତୋଟି ଗଛ ବଢ଼ିବାକୁ ଛାଡ଼ିଦେବା ଦରକାର । ଏହା ବ୍ୟତୀତ ଛେନିକୁ ଚୈତ୍ର ଋତୁ ଓ ମିଶ୍ରିତ ଧାତବ ଋତୁ ଦେବାକୁ ହେବ । ଶିଶୁ ବଢ଼ିବା ପାଇଁ ବିଶିଷ୍ଟ ପୁରୁଗୁ ଛେନିଶୁଆକୁ ଚିକିତ୍ସିତ ମିଶ୍ରିତ ଦାନା ଖାଇବାକୁ ଦେଲେ ଲା । ଯଦି ଡାକ ପତ୍ର ଯଥେଷ୍ଟ ନମିଲେ (ବିଶେଷତଃ ଖରାଦିନେ) ତେବେ ସବୁ ଛେନିକୁ ଗଛ ଗଛ ମିଶ୍ରିତ ଦାନା ଦେବା ଦରକାର । ଏହି ଦାନାରେ କୋକସ ପୁଷ୍ଟ ୩୦ ଲାଗ, ଦାଦାମ ପିଡ଼ିଆ ୩୦ ଲାଗ, ତୋକଡ଼ ୩୬ ଲାଗ, ଭୃଷ ୧ ଲାଗ, ମିଶ୍ରିତ ଧାତବ ଋତୁ ୨ ଲାଗ ଓ ଚିତାବୃକ୍ଷ ୧ ଲାଗ ଦିଆଯାଇପାରେ । ଦୈନିକ ବସ୍ତୁ ଛେନିକୁ ୫୦ ଟି ଗ୍ରା. ଶରୀର ଓଜନପାଇଁ ୨୫୦ ଗ୍ରାମ, ଛୁଆକୁ ୧୦ ଟି ଗ୍ରା. ଶରୀର ଓଜନପାଇଁ ୧୦୦ ଗ୍ରାମ ଏବଂ ଶାର

ଦେଉଥିବା ମା' ଛେନି ୫୦ କି. ଗ୍ରା. ଶରୀର ଓଜନ ପାଇଁ ୫୦୦ ଗ୍ରାମ ଏହି ମିଶ୍ରିତ ଦାନା ଦିଆଯାଇ ପାରେ । ଏହାଛଡ଼ା ମିଳୁଥିବା ଡାକପତ୍ର ମଧ୍ୟ ଖାଇବାକୁ ଦିଆଯିବ । ଆବଶ୍ୟକ ମୁତାବକ ପରିଷାର ପାଣି ପିଇବାକୁ ଦେବା ଲାଗିବ ।

କମ୍ପାଚରା ଛେନିମାନଙ୍କର ପ୍ରଧାନ ରୋଗ । କୁହ ହେଲେ ଛେନିମାନେ ଦୁର୍ବଳ ହୋଇଯାଆନ୍ତି । ପତଳା ଝାଡ଼ା ହୁଏ । ଶରୀରର ଚ୍ୟୁମୁକ୍ତ ବୃଦ୍ଧି ଘଟେ ନାହିଁ । ଶେଷରେ ମୃତ୍ୟୁ ମୁଖରେ ପଡ଼ନ୍ତି । ପ୍ରତି ୪ ମାସରେ ପଶୁ ଚିକିତ୍ସକଙ୍କ ଦ୍ଵାରା ଛେନିମାନଙ୍କ ଝାଡ଼ା ପରୀକ୍ଷା କରାଇ କୁମ୍ପା ଓ ଝାଡ଼ା ଦେଲେ ଆଉ ଅସୁବିଧା ହେବ ନାହିଁ । ଏହାଛଡ଼ା ଛେନି ବସନ୍ତ, ଏଣ୍ଡୋଟକ୍ସିମିଆ, ଫାଟୁଆ, ଶାହାଣ ଓ ନିମୋନିଆ ଆଦି ରୋଗ ପାଇଁ ପ୍ରତିଷେଧକ ଟିକା ଦେଇଦେଲେ ଏ ରୋଗ ପାଇଁ ଆଉ ଲୟ ନଥିବ । ବେଳେବେଳେ ଛେନିମାନଙ୍କ ମୁହଁରେ ଘା' ହୁଏ ଓ ଖାଇବାରେ ଅସୁବିଧା ହୁଏ । ଆଜ୍ଞାତ ଛେନି ଯତ୍ନଶୀଳ ଅନୁରକ କରେ । ଏହାକୁ ମୁହଁ ବା ମୈ ମୈଲିଆ ରୋଗ କହନ୍ତି । ଘା' କୁ ସଫାକରି ଦରୋଗୁଁ ସରିନ୍ ଲଗାଇଲେ ଶିଶୁ ଉପଶମ ହୁଏ ଏବଂ ରୋଗୀ ଅଧିକ ଯତ୍ନଶୀଳ ପାଏ ନାହିଁ । ଛୁଆଦେବା ସମୟ ହୋଇଗଲେ ଗର୍ଭବତୀ ଛେନିକୁ ଦୂରକୁ ଚାଲିବାକୁ ନପଠାଇ ପାଖ ଯାଗାରେ ତରାଇବା ଆବଶ୍ୟକ । କୁହ ପରେ ଛୁଆମାନେ ଯେପରି ଆବଶ୍ୟକ ମା ଶୀର ବା କସଣା ଖାଆନ୍ତି, ସେଥିପ୍ରତି ଦୃଷ୍ଟିଦେବା ଦରକାର । କାରଣ ଏହା ଛୁଆମାନଙ୍କ ଶରୀରରେ ରୋଗ ପ୍ରତିଷେଧକ ଶକ୍ତି ଜନୁଏ । ୨ । ୩ ସପ୍ତାହ ହୋଇଗଲେ ଛୁଆମାନେ ଘାସପତ୍ର ଖାଇବା ଆରମ୍ଭ କରନ୍ତି । ବିକିହେବାକୁ ଥିବା ଅଣ୍ଡିରା ଛୁଆମାନଙ୍କୁ ୨ ମାସ ବୟସରେ ବଢ଼ିଲୋ କାଷ୍ଠେଟରରେ ଖାସୁ କରାଇବା ଦରକାର । ଅନ୍ୟାନ୍ୟ ରୋଗ ବିରୋଧ ପାଇଁ ସ୍ଵାମୀର ପଶୁ ଚିକିତ୍ସକଙ୍କ ପରାମର୍ଶ ନିଆଯାଇପାରେ ।

ବିକାଳିଣୀ ବେଳେ ଛେନିମାନଙ୍କର ବୟସ ଅସ୍ଵାଚ କରିବାକୁ ଆବଶ୍ୟକ ପଡ଼େ । ସାଧାରଣତଃ ଦାକ ଦେଖି ଛେନିମାନଙ୍କର ବୟସ ଅନୁମାନ କରାଯାଏ । ଏକ ବର୍ଷ ବୟସ ହେଲେ ପ୍ରଥମ ହଳ ଅସ୍ଵାଚୀ ଦାକ ପଡ଼ି ସ୍ଵାସୀ ଦାକ ଉଠେ । ସେହି ପରି ୨ ବର୍ଷ ବୟସରେ ୨ୟ ହଳକ, ୩ ବର୍ଷ ବୟସରେ ୩ୟ ହଳକ ଓ ୪ ବର୍ଷ ବୟସରେ ୪ର୍ଥ ହଳକ ଅସ୍ଵାଚୀ ଦାକ ପଡ଼ି ସ୍ଵାସୀ ଦାକ ଉଠେ । ଅସ୍ଵାଚୀ ଦାକ ତୁଳନାରେ ସ୍ଵାସୀ ଦାକ ଅପେକ୍ଷାକୃତ ବଡ଼ ଓ ଉଜୁଳ ଦେଖାଯାଏ ।

କେତେକ ଛେନି ଛେନିମାନେ ଜଙ୍ଗଲ ନଷ୍ଟ ଓ ମୂଲିକାଣ୍ଡ ପାଇଁ ଦାସୀ ଦୋରି କହି ଛେନିପାଳନକୁ ଉତ୍ସାହିତ କରନ୍ତି ନାହିଁ । କିନ୍ତୁ ଏହା ସଂପୂର୍ଣ୍ଣ ସତ୍ୟ ନୁହେଁ ଏବଂ ଯୋଜନାବଦ୍ଧ ଗୁଣର ସୁବିଧା ସୁସ୍ଥିରଣି ଏହାକୁ ବହୁ ପରିମାଣରେ ଏଡ଼ାଇ ଦେଇ ହେବ । ଗଛର ନିର୍ଦ୍ଦିଷ୍ଟ ଉଚ୍ଚତା ପରେ ଛେନିମାନେ ଗଛ ଉପରେ ଚଢ଼ି ଡାକପତ୍ର ଖାଇପାରନ୍ତି ନାହିଁ । ଅପର ପକ୍ଷରେ ଛେନିମାନଙ୍କ ମଞ୍ଜୁତ୍ର ମୂଲିକାର ଉର୍ବରାଶକ୍ତି ବୃଦ୍ଧି କରେ ଓ ବୃକ୍ଷଲତାମାନ ବଢ଼ିବାରେ ସାହାଯ୍ୟ କରେ ।

ପଶୁଚିକିତ୍ସା ଓ ପଶୁପାଳନ ମହାବିଦ୍ୟାଳୟ, ଭୁବନେଶ୍ଵର ।



# ଶିଶୁବିକାଶ କାର୍ଯ୍ୟକ୍ରମ

ଡକ୍ଟର କୈଳାସ ଚନ୍ଦ୍ର ରଥ

ଗୋଟିଏ ଗାଁରେ ପଶିଲେ, ସେ ଗାଁର କି ସାହିର ରାଷ୍ଟ୍ରାତ୍ମୀ, ଘର, ଲୋକବାଳ, ତାଙ୍କ ଆଚାର, ଭାଙ୍ଗି, ଚକଣି ଦେଖି ସେ ଗାଁ କି ସାହି ବିଷୟରେ କିଛି ଧାରଣା କରିହୁଏ । ସେମିତି ପର୍ଯ୍ୟାୟକ୍ରମେ ଦେଶ ବା ଜାତି ତଥା ପୃଥିବୀ ବିଷୟରେ ଜାଣିହେବ । ଆମ ପରିବାରରେ ସୁସ୍ଥ ଜୀବନ ଯାପନର ପାଥେୟ ରୂପେ କେତେ କେତେ ଗୁଣ ଆମେ କରି ପକାଉଛୁ । ଘର ସଜାଉଛୁ । କ୍ଷେତରେ ଭଲ ଫସଲ ଉତ୍ପାଦନ କରୁଛୁ । ଶ୍ୟାମଳିମାର ଲହରୀ, ଶୀତଳ ପବନର ମୃଦୁ ସ୍ପର୍ଶ, ବଗିଚାର ଗୋଲପ କଟି ବା ପ୍ରଚ୍ଛୁତିତ ମହକରରା ମଲା-କେତେ ସୁନ୍ଦର ସତେ!-ଆଉ ଆମମାନଙ୍କର ଭରଣ ପୁସ୍ତକ, ଆମର ଛୋଟ ସଂସରଣ, ଛୋଟ ଛୋଟ ନିରୀହ ଶିଶୁ ? ତାଙ୍କର ଅବୁଝା ଦରୋତି ଉତ୍ତାର କୋମଳ ହୃଦୟସ୍ପର୍ଶୀ ସଂବେଦନଶୀଳ ହସ-ଆମ ସମସ୍ତଙ୍କ ପାଇଁ, ଆମ ନିତିଦିନିଆ ଜୀବନରେ ବହୁଥିବା ଝଡ଼ ଝଠାରେ ସେମାନେ ଆନୋଦକାରୀ ଆମ୍ରାଗଣ । ବାମନ, କୁନି ଅବତାରରେ କ୍ଷୁଦ୍ର ଜମନୀୟ ଶରୀର ନେଇ, ଆମ ପାଖରେ ଉତ୍ତରାଧିକାରୀ ପ୍ରତିନିଧି ରୂପେ, ତାଙ୍କର ଉପହାର ସ୍ୱରୂପ ।

ସୁସ୍ଥ ଆମୋଦ ପ୍ରଦାୟକ ଛୋଟ ଶିଶୁ କିମ୍ବା ପ୍ରାଣପ୍ରାଚୁର୍ଯ୍ୟ-ଭରା ତପଜମତି କିଶୋରକୁ ଦେଖିଲେ ମନଗିତରୁ କେତେ ଦୁଃଖ ଓ ଅବସାଦ ତରୁର, ବୁଝି-ପେପର କିମ୍ବା ସକ ଆବର୍ଜ୍ୟର ରୂପେ ସବୁ ସହି ହୋଇଯାଏ ନିକି ? ମାତ୍ର ଏମାନେ ଯଦି ସୁସ୍ଥ ଓ ଭଲତ ବ୍ୟବହାର ଓ ବାତାବରଣରେ ସମୃଦ୍ଧ ନ ହୁଅନ୍ତି କିମ୍ବା ଗୋଟିଏ ପୁସ୍ତକ ପରି ପୂର୍ଣ୍ଣ ବିକଶିତ ନ ହୁଅନ୍ତି ତେବେ ଆମକୁ ଶାନ୍ତି କି ଆନନ୍ଦ ପରିଭ୍ରମଣ ଦୁଃଖ ଲାଗିବା ସାଧ୍ୟବିତ ।

ଗୋଟିଏ ଅଭିଜ୍ଞଙ୍କର ସାର ଗୁଣିମାସର କୁନି ପୁଅଟିଏ କିମ୍ବା ପାଞ୍ଚବର୍ଷର ଝିଅଟିଏ, ଶୋଆ ମୁହଁ, ଫୁଲ ଫୁଲ ବାଦ, ପେଟ ଓ ଗୋଡ଼ ଫୁଲିଛି । ସେ ଝିଅଟିର ଦେହରେ ଛିଣ୍ଡା ଫୁଲ କି ଫ୍ୟାଣ୍ଡ

ଦେଖିଲେ କ୍ୱାତ ଶ୍ରୀତ ମନ ହାଲୁକା ହେବା ପରିବର୍ତ୍ତେ କଳ୍ପଶାସିତ ହୋଇ ଦୟା ଜାତ ହୁଏ । ଆହା ଏ କି ଅବସ୍ଥା ? ଶିଶୁ କହିଲେ ଆମେ କହୁ ପରଠାରୁ ପାଞ୍ଚ ବର୍ଷର ପିଲାମାନଙ୍କୁ କୁହୁଥାଉ । ଏହି ପ୍ରଥମ ପାଞ୍ଚ ବର୍ଷ ଏବଂ ସର୍ବୋତ୍ତମ ଏଥିରୁ ପ୍ରଥମ ବର୍ଷଟି ଶିଶୁର ବିକାଶପାଇଁ ପ୍ରକୃଷ୍ଟ କ୍ଷେତ୍ର ହୋଇଥାଏ । ଏହି ସମୟରେ ଶିଶୁର ଶାରୀରିକ, ମାନସିକ ଓ ସାମାଜିକ ଘଟି ଆସ୍ତେ ଆସ୍ତେ ସ୍ଥିର ଭରତ ହେବା ପାଇଁ ମୁନଭିରି ସାପିତ ହୋଇଥାଏ ।

ମାତ୍ର ଏଥି ପୂର୍ବରୁ ଗର୍ଭସ୍ଥ ଶିଶୁର ବିକାଶ ପାଇଁ ଆମକୁ ନଜର ଦେବାକୁ ପଡ଼ିବ । ଉପଯୁକ୍ତ ପରିବେଶ ନ ପାଇଲେ ଗଛଟିଏ ବା ମଞ୍ଜିଟିଏ ଭଲ ଗଛ ହୋଇପାରେ ନାହିଁ । ସେହିଭଳି ମା' ପେଟରେ ଥିବା ଶିଶୁ ପାଇଁ ମା'ର ଉପଯୁକ୍ତ ଖାଦ୍ୟ, ଆବଶ୍ୟକୀୟ ଆକର୍ଷକୀୟ କର୍ମ ତତ୍ତ୍ୱତତା ତଥା ମାନସିକ, ଶାରୀରିକ ଓ ସାମାଜିକ ସାହ୍ୟର ଉପାଦେୟତା ରହିଛି । ଏଥି-ପାଇଁ ଖାଦ୍ୟ ଓ ବସ୍ତ୍ର ଭଳି ଧନୁଷ୍ଟକାର ପ୍ରତିଷ୍ଠେଧକ ଟୀକା ଗର୍ଭା-ବସ୍ଥାରେ ଦେବାର ପ୍ରୟୋଜନ ରହିଛି । ସେମିତି ଆମେ ବିହନ କୁଣିବା ସମୟରେ ଓ ତା' ପୂର୍ବରୁ ବିହନରେ ପୋକମର ଔଷଧ ଓ ମାଟିରେ ମାଟି ଔଷଧ ମିଶାଇ ମାଟିକୁ କର୍ଷଣ କରି ଶିଶୁ ଗଛଟିକୁ କେତେକ ରୋଗ ଦାଉରୁ ରକ୍ଷା କରିପାରୁଛେ । ଏହି ଧନୁଷ୍ଟକାର ପ୍ରତିଷ୍ଠେଧକ ଟୀକା ଗର୍ଭାବସ୍ଥାରେ ଝମାସରୁ ୯ମାସ ଭିତରେ ଏକ ଏକ ମାସ ବ୍ୟବଧାନରେ ଦୁଇଟି ମାତ୍ରାରେ ଓ ପରବର୍ତ୍ତୀ ଗର୍ଭଗୁଡ଼ିକରେ ଗୋଟିଏ ଲେଖାଏଁ ମାତ୍ରା ଦେଲେ ଯଥେଷ୍ଟ । ଏହା ଗର୍ଭସ୍ଥ ଶିଶୁକୁ ପ୍ରସବକାଳୀନ ନାଭିଛେଦନ କ୍ଷତ ଓ ମା'ର ପ୍ରସବ ସମୟର କ୍ଷତରୁ ସୁକ୍ରମିତ ହେଉଥିବା ଧନୁଷ୍ଟକାର ରୋଗରୁ ରକ୍ଷା କରିଥାଏ । କନ୍ଦୁ ହେଉଥିବା ଉପଯୁକ୍ତ ସ୍ତାନ, ଚୈକ ମର୍ଦ୍ଦନ ଓ ଖାଦ୍ୟ ପ୍ରତି ଯତ୍ନ ନେବାକୁ ହେବ । ପିଲାପାଇଁ ଭଲ ସଫା କନାକୁ ସଦ୍ୟ ସରେଇ ପୋଷାକ ଓ ମାଆ କ୍ଷୀର



ଯେଉଁ ପ୍ରକାର ହେବ ଓ ପିଲା ଉତ୍ପତ୍ତିରେ ମାଆ କ୍ଷୀର ଖାଇ-  
 ପାରିବ ତାହା ଦେଖିବା ଉଚିତ । ଏଠାରେ ମନେ ରଖିବାକୁ  
 ହେବ ଯେ, ମାଆର କ୍ଷୀରରେ ଥିବା ବୃକ୍ଷୋତ୍ପନ୍ନ ପିଲା ମାଆ  
 ପେଟରେ ଥିବାବେଳେ ପିଲାଟିଏ ଦୃଷ୍ଟିତ ପଦାର୍ଥସବୁକୁ ବାହାର  
 କରିଦେବା ପାଇଁ ଏକୃତ ଅଙ୍ଗ ଅଙ୍ଗ—ଅନ୍ୟ କୌଣସି ଔଷଧ  
 ନାହିଁ । ପୁଣି ମାଆ ପିଲାଟିକୁ କ୍ଷୀର ଦେବା ଦ୍ଵାରା ତା'ର  
 ମାତୃରୁ ସ୍ଵେଦ ମନେକରେ ଓ ପିଲାଟି ତାହାକୁ ଥାଏ ନିଏ ।  
 ଏହା ମାନସିକ, ଶାରୀରିକ ଓ ସାମାଜିକ ସାଧ୍ୟତା ପ୍ରଥମ ଶିକ୍ଷି-  
 କୁମି । ଆଉ ବାପ ! ସେତ ଏ ମାତକର ନିର୍ଦ୍ଦେଶକ, ଯେ ତି  
 ବେଳ ପଡ଼ିଲେ ମା'ର କୁମିକା (Proxy) ନେଇପାରେ, କେବଳ  
 ପ୍ରକ୍ଷ୍ୟ ଦାନକୁ ଛାଡ଼ି ! ଏ ପିଲାଟି ପାଇଁ ଓ ମା' ପାଇଁ ଆବଶ୍ୟକୀୟ  
 ବିକାଶମୂଳକ ଉପାଦାନ ଯୋଗାଇବାରେ ସେହି ବହୁବିଧ କର୍ମୀ  
 (Multipurpose worker) ହୋଇଥାଏ ।

ଉର୍ଦ୍ଧ୍ଵ ସମୟରେ ତାତ୍ତ୍ଵଗୀ ପରୀକ୍ଷା କରାଇନେବା ଏକାନ୍ତ  
 ଦାକ୍ଷିଣ୍ୟ । ପ୍ରତି ମାସରେ ନିହାତି ପକ୍ଷରେ ଗର୍ଭସ୍ଥ ଶିଶୁ ଓ  
 ମା'ର ସାଧ୍ୟ ପରୀକ୍ଷା କରିବାପାଇଁ ବିବିଧ ବିଶାଳିତ ପ୍ରଣାଳୀ  
 ରହିଛି । ମା'ର ଓଜନ ପ୍ରତିମାସରେ ନିଆଯିବ ଏବଂ ୫୬ ମାସ  
 ଉର୍ଦ୍ଧ୍ଵ ପରଠାରୁ ଗୋଟି ବଡ଼ିକା ବା (Folifer Large) ଦିନକୁ  
 ଗୋଟିଏ ଲେଖାଏଁ ଏମିତି ୧୦୦ ଦିନ ଖାଇବା ପାଇଁ ସରକାରଙ୍କ  
 ଚରପତ୍ର ଦିଆଯାଇଛି । ପୁଣି ପ୍ରସବ ପାଇଁ ଆବଶ୍ୟକୀୟ  
 ଚିକିତ୍ସା ମଧ୍ୟ ବରାଇବା ଦରକାର । ଏଥିପାଇଁ ଗ୍ରାମ୍ୟ ଟ୍ରେନିଂ ଯାତ୍ରା  
 ଧାର (Traditional Birth Attendant) ସହାୟିକା ନର୍ସ  
 (A. N. M.) ଓ ମହିଳା ସାଧ୍ୟ ପରିଦର୍ଶିକା (L. H. V.) ତଥା  
 ତାତ୍ତ୍ଵଗୀମାନ ଗ୍ରାମାଞ୍ଚଳରେ ଅଛି । କିନ୍ତୁ ସମୟରେ  
 ଆବଶ୍ୟକୀୟ ଯତ୍ନ ଓ ନିରାପତ ପ୍ରସବ ବ୍ୟବସ୍ଥା ଶିଶୁସାଧ୍ୟରେ  
 ସ୍ଵଚ୍ଛ ପ୍ରସବ ଚିକିତ୍ସା କରିଥାଏ ।

ଶିଶୁଟି କିନ୍ତୁ କେବଳ ସମୟରେ ତା'ର ମୁଣ୍ଡଟି ସାରା  
 ଦେହଠାରୁ ଅପେକ୍ଷାକୃତ ବଡ଼ ହୋଇଥାଏ । କାରଣ ଏଇତି  
 ଏକ ମଣ୍ଡିତ, ସେତି ପ୍ରାଣୀ ଜଗତର ସର୍ବଶ୍ରେଷ୍ଠ ପୁରୁଷ ଓ  
 ବୃକ୍ଷମାନ ଜୀବ, ତା'ର ମୁଣ୍ଡ ବା ମଣ୍ଡିତଟିକୁ ସାନ କରି  
 ସେଥିରେ ସବୁ ବୃକ୍ଷ ବିଦେବ ଓ ଅନ୍ୟାନ୍ୟ ଅନୁଷ୍ଠାନିକ ସମ୍ପର୍କ  
 ସଂଶ୍ଳିଷ୍ଟ ହୋଇ ପାରିବନାହିଁ । ଏତେ ବଡ଼ ମୂଲ୍ୟବାନ ଯତ୍ନ-  
 ମଣ୍ଡିତକୁ ବଡ଼ ଆକାରରେ ଚିଆରି କରିବା ବୋଧେ ଫଳଦାୟକ ।  
 ପିଲା ବଡ଼ ହେଲେ ତାହା ଆକ୍ଷେ ଆକ୍ଷେ ଦେହ ଚୁକନାରେ ଛୋଟ  
 ହୁଏ, ହାତ ଓ ଗୋଡ଼ ଲମ୍ବା ହୁଏ ।

ସ୍ଵେଦ, ସଜିବା ଓ ଶାନ୍ତିର ପ୍ରତୀକ ଏହି ଦେହ ଶିଶୁ ବାପ  
 ଓ ମା'ଙ୍କ ମଧ୍ୟରେ ସେତୁରୂପି ଏବଂ ସେମାନଙ୍କର ମୁହଁ  
 କାନ୍ଦନର ସାପ୍ତକାଳୀୟ କୁଟି ମୁଣ୍ଡିତର ଅବତାର । ତା'ଠାରୁ  
 ଏମାନେ କମ୍ ସ୍ଵେଦଶା ପାଇବେ, ସ୍ଵେଦ ଦେବେ । ନିଜର  
 ଶ୍ରାବକାଳ ମନର ବୋଧ ତାର ଚିତ୍ତ ମୁହିଁ, ଗୋଡ଼, ହାତ ଓ  
 ଗାଈରେ ପଶିହୋଇ, ବିଭାଗରେ ଅଭାଗ ସହ "ଭାମକ୍ଷ" ପାଇବେ ।

ଶିଶୁ କିନ୍ତୁ ହେବାର ମା ମାତୃଠାରୁ ୯ ମାସ ଭିତରେ ତା'ର  
 ଚୁଡ଼ ପ୍ରକୃତିଗତ ବିକାଶ ସାଧ୍ୟ ହେବେ ପ୍ରାକୃତକତ ଗୋଟି  
 ତାକୁ ଅନ୍ୟତମ କରିପାରି ଏବଂ ବହୁତ ଶିଶୁ ଏହିପରି ଗୋଟିରେ

ପଡ଼ି ମୃତ୍ୟୁ ମୁଖରେ ପଡ଼ିଥାନ୍ତି । ମା ମାତୃଠାରୁ ୯ ମାସ ଭିତରେ  
 ଯକ୍ଷ୍ମା, ପୋଲିଓ, ଡିପ୍ଥେରିଆ (କଣ୍ଠଆଳତୀ) ହୁପ୍ପିଙ୍ଗ୍ ବା  
 (ଲଟା ବା ଲହରୀ କାଶ), ଧନୁଷ୍ଠକାର ଏବଂ ୯ ମାସରୁ  
 ୧୨ ମାସ ଭିତରେ ମଳିମଳିକା (Measles) ରୋଗ ପାଇଁ  
 ପ୍ରତିକ୍ଷେପକ ଟୀକା ଦେବାର ବ୍ୟବସ୍ଥା ଅଛି । ବାପ ଓ ମା  
 ହିସାବରେ ଏହି ଉତ୍ପାଦନ ରୋଗଗୁଡ଼ିକ ଦାଉରୁ ରକ୍ଷା କରିବା  
 ପାଇଁ ଶିଶୁଟିକୁ ମା ମାତୃଠାରୁ ୯ ମାସ ଭିତରେ ଯକ୍ଷ୍ମା ପାଇଁ  
 ବି. ସି. ଡି. (B. C. G.) ପୋଲିଓ ଓ ଡି. ପି. ଟି. (D. P. T.)  
 ଟୀକା ତଥା ୯ ମାସରୁ ୧ ବର୍ଷ ଭିତରେ ମଳିମଳିକା ଟୀକା ଦେବା  
 ଉଚିତ । ଏଥିପାଇଁ ବାପା ଜିମା ମା'ଙ୍କର ଠିକ୍ ସମୟରେ  
 ପିଲାଟିକୁ ଟୀକା ଦାନ କେନ୍ଦ୍ର ବା ସ୍ଥାନରେ ପହଞ୍ଚାଇବା  
 ଦରକାର । ଏହା ଆମ ଦେଶରେ ବର୍ତ୍ତମାନ ବିଶ୍ଵ ଶିଶୁ କଲ୍ୟାଣ  
 ପାଣି ଚରପତ୍ର ସାର୍ବଜନୀନ ରୋଗ ପ୍ରତିକ୍ଷେପକ ଟୀକା  
 କାର୍ଯ୍ୟକ୍ରମ ମାଧ୍ୟମରେ ଗ୍ରାମାଞ୍ଚଳ ପିଲାମାନଙ୍କୁ ପ୍ରାଥମିକ ସାଧ୍ୟ  
 କେନ୍ଦ୍ର କରିଆରେ ଏବଂ ସହରାଞ୍ଚଳରେ ପ୍ରସବୋତ୍ତର ସେବା  
 କେନ୍ଦ୍ର (Post Partum Centre) କରିଆରେ ଯୋଗାଇ  
 ଦିଆଯାଇଛି । (B. C. G.) ବା ଯକ୍ଷ୍ମା ନିରୋଧକ ଟୀକା କିନ୍ତୁ  
 ପରେ ପରେ ଦେଉହେବ କିମ୍ବା ମା ମାତୃଠାରୁ ବର୍ଷକ ମଧ୍ୟରେ  
 ଦେଇ ହେବ । ଏହା କେବଳ ଗୋଟିଏ ମାତ୍ର । ପୋଲିଓ ଟୀକା  
 ପାଟିବାଟେ ଠୋପା ଆକାରରେ ଶିଶୁକୁ ଖାଇବାକୁ ଦିଆଯାଏ  
 ଓ (D. P. T.) ଇଂଜେକସନ ଆକାରରେ ଏକ ଏକ ମାସ  
 ବ୍ୟବଧାନରେ ଦିଆଯାଏ । ସେହିପରି ମଳିମଳିକା ରୋଗପାଇଁ  
 ନଅ ମାସରୁ ୧ ବର୍ଷ ଭିତରେ ଗୋଟିଏ ଟିକା ପଥେଷ୍ଟ ।

ଏବେ ସମ୍ପୂର୍ଣ୍ଣ ଶିଶୁ ବିକାଶ କାର୍ଯ୍ୟକ୍ରମ ଦ୍ଵାରା  
 ଅଙ୍ଗନବାଡ଼ିମାନଙ୍କ କରିଆରେ ସାଧ୍ୟ ଓ ପରିବାର କଲ୍ୟାଣ  
 ବିଭାଗ ତଥା ଗୋଷ୍ଠୀ ଉନ୍ନୟନ ବିଭାଗର ସଂକଳିତ ଦାୟିତ୍ଵରେ  
 ଅଙ୍ଗନବାଡ଼ି ମହିଳା କର୍ମୀ ଓ ସାଧ୍ୟ ସହାୟିକାମାନଙ୍କ ଦ୍ଵାରା  
 ତାତ୍ତ୍ଵଗୀ ପ୍ରତ୍ୟକ୍ଷ ଚରାବ୍ୟାପନରେ ଏହା ଚାଲିଛି । ଏହା  
 କେତେକ (I. C. D. C.) ବୃକ୍ଷ ପାଇଁ ପ୍ରୟତ୍ନ । ଏଠାରେ  
 ପିଲା ସ୍ଵଚ୍ଛ ପାଳନ ଶାସ୍ତ୍ର ତଥା ଅନ୍ୟାନ୍ୟ ଯତ୍ନ ନିଆଯାଇ  
 ଶ୍ରେତ ପ୍ରତି ମଧ୍ୟ ଧ୍ୟାନ ଦିଆଯାଇଛି । ଛେତ୍ ଗୁଡ଼ିକ ଛୋଟ  
 ପିଲାମାନଙ୍କପାଇଁ ଓ ବାଲ୍ ବାଡ଼ି ତଥା ଅଙ୍ଗନବାଡ଼ି ଅପେକ୍ଷାକୃତ  
 ବଡ଼ ପିଲାମାନଙ୍କ ପାଇଁ ଉଦ୍ଦିଷ୍ଟ । ବାପ ଓ ମା' ଶ୍ରମିକ ଶ୍ରେଣୀର  
 ହୋଇଥିଲେ ସେ ଏଗଠି ନିଜ ପିଲାଙ୍କୁ ଛାଡ଼ିଦେଇ ପାରନ୍ତି ଓ  
 କାମକୁ ଯେଉଁ ଚାକ୍ ପିଲାକୁ ସରକୃ ନେଇ ପାରନ୍ତି । ନିଜ  
 ପରେ ଉପଯୁକ୍ତ ଶିଶୁ ବିକାଶ ପାଇଁ ବାତାବରଣ ଅଭାବ ହେଲେ  
 ସେ ଏଠିକୁ ନିଜ ପିଲା ଆଣିବେ ତାହା ନୁହେଁ, ବରଂ ତା'ର  
 ଶାରୀରିକ ମାନସିକ ଓ ସର୍ବାପେକ୍ଷା ସାମାଜିକ ସାଧ୍ୟ ପାଇଁ  
 ଗୋଷ୍ଠୀ ଜୀବନର ଆବଶ୍ୟକତାକୁ ଆମେ ଉପଲବ୍ଧ କରି ତାହା  
 ଏଥିରେ ସ୍ଵୟଂ ଉଦ୍ଘାଟନ କରିବାବାର ବ୍ୟବସ୍ଥା ଶିକ୍ଷା ଦେବା  
 ଦରକାର ।

ଚିନିମାସରୁ ମା'ର କ୍ଷୀର ବ୍ୟତୀତ ଆକ୍ଷେ ଆକ୍ଷେ ଚୁଡ଼ା  
 ମଞ୍ଜ, ଉତ୍ତମ ଓ ସିଂହା ପରିବାର ଛୋକ ଓ ପରିପତ୍ରିକା ଲରଡା  
 ନରମ ପିଠା ଓ ପତଳା କ୍ଷୀରି ଖୁଆଇ ଶିଖାଇବା ଦରକାର ।  
 ଚିକିତ୍ସ ବଡ଼ ହେଲେ ସେ ଆମ ସାଙ୍ଗରେ ବସି ଥାକିଲେ ନି  
 ବଂସାରେ ତା'ର ବୁର ହାତ ପୁରାଇ ଖାଇ । ବୁଣ୍ଡ ପଛରେ  
 ମାତ୍ର ଖାଇ ଶିଶୁ । ତାର ହାତ ଖାଇବା ପୂର୍ବରୁ ଧୋଇବା



ଦରକାର । ପରେ ମଧ୍ୟ ନଖ ଠିକ ସମୟରେ କାଟିବା ଦରକାର । କମାଣ୍ଡିଣ୍ଟିକ ଜି ଶାର୍ଟ କିମ୍ବା ପ୍ୟାଣ୍ଟ ସପା ସୁତୁରା ରଖିବେ । କେତେକ ଚର୍ମରୋଗ ସଂକ୍ରମକ ରୋଗରୁ ପିଲାମାନଙ୍କୁ ରକ୍ଷା କରିବା ପାଇଁ ମା ଓ ବାପମାନେ ତଥା ଭଲ ଭଲଶାମାନେ ମଧ୍ୟ ସପା ସୁତୁରା ରହିବା ଓ ତାକୁ କୋଳେଇ କାଖେଇ ଥିବା ଲେକମାନେ ମଧ୍ୟ ଏଗାଳି ଚର୍ମରୋଗ ରୋଗରୁ ମୁକ୍ତ ହେବା ବାଞ୍ଛନୀୟ । ନଅ ମାସ ପରେ ଆଣ୍ଡେ ଆଣ୍ଡେ କ୍ଷୀର ଛଡ଼ାଇ ତାକୁ ଅପେକ୍ଷାକୃତ ଟାଣ ଜିନିଷ ଯଥା ଗତ, ଡାଲି, ବାଇଗଣ ଚଟଣୀ ଚକଟି ଚକଟି ଖୁଆଇବେ, ଅଳ୍ପ ଖୁଆଇବା ଓ ବେଶି ଖୁଆଇବା ଭଲସ୍ଥ ହାନୀ କାରକ । କୁଜିମ ଗୁଣ୍ଡ ଦୁଧ ପିଇଦିନେ ମା କ୍ଷୀରର ସ୍ୱଚ୍ଛତାରେ ଦିଆଯାଇ ପାରେ । ଆବଶ୍ୟକ ପାଣିର ପରିମାଣ ତାପାଇଁ ଦେବାକୁ ହେବ । ତା' ଛଡ଼ା ଆଦର ଓ ଯତ୍ନ ଅଛି ।

ତା'ର ମାନସିକ ସ୍ୱାସ୍ଥ୍ୟର ବିକାଶ ପାଇଁ ଓ ଶାରୀରିକ ଅଭିବୃଦ୍ଧି ପାଇଁ ଖେଳଣା ଓ ତା' ପରି ଭୂମି ଛୁଆ ଯଦି ବା ମିଳିତ ଅତି ସୁନ୍ଦର ପରିବେଶ ସୃଷ୍ଟି କରିଥାନ୍ତି । ଗୋଷୀ ଭିତରେ ପ୍ରତିଦୂର୍ଦ୍ଦିତା ଶିଖି ସେ ବଡ଼ଦିନର ଜୀବନ ପାଇଁ ଆବଶ୍ୟକୀୟ ମନସ୍ତାତ୍ୱିକ ଦୃଷ୍ଟିକୋଣ ସଂଗ୍ରହ କରେ ।

ମଣିଷପିଲର ଉଚ୍ଚନ ପାଳନ ଜୀବନଗତର ଅନ୍ୟାନ୍ୟ ଶିଶୁମାନଙ୍କ ଅପେକ୍ଷା ବହୁତ କଷ୍ଟକର । ଅନ୍ୟ କୌଣସି ସ୍ତନ୍ୟପାୟୀ ପ୍ରାଣୀମାନଙ୍କର ଶିଶୁମାନେ ଜନ୍ମହେଲେ ସ୍ୱୟଂ ଗୁଲିବା ଓ ଖାଦ୍ୟ ଖାଇବା ପ୍ରାକୃତିକ ସୃଷ୍ଟିରେ ବୈଚିତ୍ର୍ୟ । ମାତ୍ର ଏଡ଼େ ଦୁର୍ଦ୍ଦିଆ, ଏଇ ମଣିଷ ତା'ର ଛୁଆକୁ କେତେ ଯତ୍ନ ଦରକାର । ଜନ୍ମହେଲେ ସେ କିଛିଦିନ ପରେ ପେଟେଇବା ଠାରୁ ଗୁରୁଣ୍ଡି ଗୁରୁଣ୍ଡି ଠିଆ ଠିଆ ହୋଇ ଗୁଲି ଶିଖିବ ଓ ଖାଇ ଶିଖିବ । କଥା କହି ଶିଖିବ । ଏଗୁଡ଼ିକ ତା' ଜୀବନର ମାଇଲ ଖୁଣ୍ଟି (Mile Stone) । ଏହାର ପୂର୍ଣ୍ଣ ବିକାଶରେ ଶିଶୁ ଜୀବନର ପୂର୍ଣ୍ଣାଙ୍ଗତା । ସେ ହେଉଛି ଗୋଟିଏ ଛୋଟ ମଣିଷର ଭୂମି ସଂସରଣ । ଛୋଟିଆ ଜୀବଟିଏ

ମାତ୍ର ସବୁ ଅଛି ସେଥିରେ । “୧ ବର୍ଷରୁ ୫ ବର୍ଷ ପର୍ଯ୍ୟନ୍ତ ତା'ର ବିକାଶ ପାଇଁ ପାରିବାରିକ ପରିବେଶ, ସମାଜ ଓ ବାପମାଙ୍କର ଆର୍ଥିକ ଅବସ୍ଥା ବିଶୁଦ୍ଧକୁ ନେଇ ସବୁ କାର୍ଯ୍ୟକ୍ରମ କରିବା ସମ୍ଭବ ନହେଲେ ମଧ୍ୟ, ଏ ଦିଗରେ ଯତ୍ନଶୀଳ ହେବା ବାପମାଙ୍କର ପ୍ରଧାନ ଦାୟିତ୍ୱ । ଶିଶୁ ଜନ୍ମରେ ଯଥେଷ୍ଟ ବ୍ୟବଧାନ ଓ ପରିବାରକୁ ଆର୍ଥିକ ଦୃଷ୍ଟିରୁ ସାମିତ ରଖିବା ମଧ୍ୟ ବାପମାଙ୍କର ଦାୟିତ୍ୱ । ଏହା ମାର ସ୍ୱାସ୍ଥ୍ୟ ପାଇଁ ଉପକାରୀ ।

ଶିଶୁ ଅବସ୍ଥାରେ ତରଳ ଝାଡ଼ା ରୋଗ ଏକ ମାରାତ୍ମକ ବ୍ୟାଧି । ଏହି ସମୟରେ ଉପଯୁକ୍ତ ଚିକିତ୍ସା ପୂର୍ବରୁ ପାଟିବାଟେ ତାକୁ ଚିନି, ଲୁଣ ଓ ଲେମ୍ବୁ ପାଣି ପିଇବାକୁ ଦେବା ଦରକାର । ଏହାକୁ ଘରେ ତିଆରି କରିବା ସହଜ । ଏକ ଗ୍ଲାସ ପୁଟାଅନ୍ଧା ପାଣିରେ ଚିମୁଟାଏ ଲୁଣ ଓ ପୋଷାଏ ହେବ ଚିନି ଓ ଚିନିଏ ଲେମ୍ବୁରସ ଦେଲେ ଏହି ଦ୍ରବଣ ପ୍ରସ୍ତୁତ ହୁଏ । ଏହାକୁ ଓରାଇ ଡିହାଇଡ୍ରୋସନ ଥେରପି କହନ୍ତି ।

ଶିଶୁର ସାମୁହିକ ବିକାଶ ଦେଶର ବିକାଶରେ ଏକ ପ୍ରଥମ ସଫଳତା । ଆମ ଦେଶରେ ବିଶ୍ୱସ୍ତ୍ରୀ କାର୍ଯ୍ୟକ୍ରମାନୁଯାୟୀ ସ୍ୱାସ୍ଥ୍ୟ ଓ ପରିବାର କଲ୍ୟାଣ କାର୍ଯ୍ୟକ୍ରମରୁ ମାତୃ ଓ ଶିଶୁ ମଙ୍ଗଳ କାର୍ଯ୍ୟକ୍ରମ ମାଧ୍ୟମରେ ଶିଶୁ ବିକାଶ ଯୋଜନା କାର୍ଯ୍ୟକାରୀ ହେଉଛି । ଏଥିରେ ଦାୟିତ୍ୱସଂପନ୍ନ ପିତାମାତାଙ୍କର ସହଯୋଗ ନିଜ ପିଲାଙ୍କ ମଙ୍ଗଳ ସାଧନ ପାଇଁ ବାତ ପିତାଇବ । ମା ଓ ବାପାଙ୍କର ଭୂମିକା ପରି ସରକାରଙ୍କର ମଧ୍ୟ ଏହି ଅମୂଲ୍ୟ ଶିଶୁ ସଂପଦର ବିକାଶ ପାଇଁ ଗୁରୁଦାୟିତ୍ୱ ଅଛି । ଏଥିପାଇଁ ସ୍ୱାସ୍ଥ୍ୟ ବିଭାଗ କର୍ମୀମାନଙ୍କ ସହ, ତା'ଚରକ ସହ ପରାମର୍ଶ କରି ବିଭିନ୍ନ କାର୍ଯ୍ୟକ୍ରମରେ ଆମେ ଉତ୍ତରାଦାର/ଅଂଶୀଦାର ହୋଇ ଏ ଶିଶୁ ସଂପଦର ବିକାଶ ପାଇଁ ଆସନ୍ତୁ ଏକ ପ୍ରକୃଷ୍ଟ ପରିବେଷଣା ଗଢ଼ିତୋଳିବା ।

ଡ଼ମପଡ଼ା, ବାଙ୍କୀ



ଅଧ୍ୟକ୍ଷଙ୍କ ସମ୍ମାନ



# କନିକା ବନ୍ଧୁ ଗୋପବନ୍ଧୁ

ଶ୍ରୀ ପ୍ରଫୁଲ୍ଲ ଦାସ

“ସ୍ୱପ୍ନାପାଦ୍ ଗୋପବନ୍ଧୁ ଦାସ-ଦେଶନାୟକ  
ଇକ୍ଷ ଲକ୍ଷ ଦାନ ହାନ-ଲୋକ ଶାନ୍ତି ଦାୟକ,  
ଦେବଦୂତ! ଜାତିସୂତ! କର୍ମପୂତ! ବୀରହେ,  
ଶକ୍ତିସୂତ, ଭୀମିମୁକ୍ତ; ଦେଶଭକ୍ତ! ଧୀର ହେ,  
ଉଦ୍ଧେଷ୍ଟ, ଲୋକକଣ୍ଠେ ନିଗତାହି ଭାରତୀ  
ଗୋପବନ୍ଧୁ ତୁମେ ଜାତି ନବିଦୋଷ ସାରଥୀ” ॥

‘ସମାଜର’ ବିଶେଷାଙ୍କରେ ଅଧ୍ୟାପକ ଗୌରୀ କୁମାର  
ବ୍ରହ୍ମାଙ୍କ ଦ୍ୱାରା ରଚିତ ଉପଲୋକ ମାର୍ଗିକ୍ସ୍, ସଙ୍ଗୀତରେ  
ଝଙ୍କୁଡ଼ ହେଉଥିଲା କନିକାର ମେଘପୁର ସ୍ତ୍ରୀମ, ଅର୍ଦ୍ଧସାମରିକ  
ପୋଷାକରେ ସୁସଜ୍ଜିତ ସାର୍ବ ଏକ ସହସ୍ର କିଶୋର  
କିଶୋରୀଙ୍କ କଣ ନିସ୍ତର ସେହି ମାର୍ଗିକ୍ସ୍ ସ-ଗୀତର ତାଳେ  
ତାଳେ ବାଜୁଥାଏ ତୁମ୍ ଓ ବିଗୁଲ୍ ଏବଂ ଶୁଭୁଥାଏ ଲଫ୍ଟ୍  
ରାଂଲଟ୍-ଲେଫ୍ଟ୍-ରାଂଲଟ୍। ଉପଲକ୍ଷଟି ଥିଲା ଉଚ୍ଚକମଣ୍ଡାଙ୍କର  
ଏକ ଅବକ୍ଷ ପ୍ରତିମୂର୍ତ୍ତିର ଉନ୍ମୋଚନ ଉପର ।

\* \* \* \*

ଅସହଯୋଗ ଆନ୍ଦୋଳନ ଯୁଗରେ ସଂଘଟିତ କନିକା  
ପ୍ରତୀ ବିଦ୍ରୋହ ସହ ଉଚ୍ଚକମଣ୍ଡାଙ୍କର ସମସ୍ତ ଥିଲା ଅତିଶୟ  
ନିବିଡ଼ ଏବଂ ତାହାର ଉଚ୍ଚନୈତିକ ପ୍ରଭବ ଥିଲା ସୁଦୂର  
ପ୍ରସାରୀ । ଗାନ୍ଧିଜୀଙ୍କର ଅର୍ଦ୍ଧସ ସତ୍ୟାଗ୍ରହ ଆନ୍ଦୋଳନର  
ଓଡ଼ିଶାରେ ପ୍ରଥମ ପ୍ରୟୋଗ କ୍ଷେତ୍ର ହେଲା କନିକା । ପ୍ରଥମ  
ବିଦ୍ରୋହ କ୍ଷେତ୍ର ହେଲା କନିକା ଏବଂ ଓଡ଼ିଶାରେ ଗାନ୍ଧି  
ଆନ୍ଦୋଳନର ପ୍ରଥମ ଶହୀଦ ହେବାର ଗୌରବ ଅର୍ଦ୍ଧନ  
କରିଥିଲେ କନିକାର ଦୁଇଟି ବରପୁତ୍ର-ବାସୁ ସେଠି ଓ  
ବିସ୍ମି ମହାପାତ୍ର । ସଂକ୍ଷେପରେ ବାସୁ-ବିସ୍ମି । ଗୋପ-

ବନ୍ଧୁଙ୍କ ପ୍ରେରଣାରେ ୧୯୨୨ ମସିହାରେ ସଂଘଟିତ କନିକା  
ସେହି ଐତିହାସିକ ପ୍ରଜା ବିଦ୍ରୋହ ‘କନିକା’କୁ ସ୍ୱାଧୀନତା  
ସଂଗ୍ରାମ ଉଚିତାସରେ ପ୍ରଥମ ସ୍ଥାନ ଦେଇଥିବା  
କନିକାବାସୀ ଉଚ୍ଚକମଣ୍ଡାଙ୍କୁ ଶ୍ରଦ୍ଧାରେ ‘କନିକାବନ୍ଧୁ  
ଗୋପବନ୍ଧୁ’ ନାମରେ ସମୋଧାନ କରିବା ଅଯୁକ୍ତିକର ମନେ  
ହୁଏନା । ଜାତିର ଜନକ ଗାନ୍ଧିଜୀଙ୍କୁ ଯେମିତି ଗୁଜୁରାଟବାସୀ  
ଗୁଜୁରାଟର ଗର୍ବ ବୋଲି କହିଥାନ୍ତି ।

କନିକା ସହ ଉଚ୍ଚକମଣ୍ଡାଙ୍କର ମାର୍ଗିକ ସଂପର୍କ  
ଅନ୍ୟ ଏକ ଉଚ୍ଚକ ଦୁଷ୍ଟାନ୍ତ ହେଉଛି ଅମର ଜାତ  
‘ବନ୍ଦୀର ଆତ୍ମକଥା’ । କନିକା ପ୍ରଜା ବିଦ୍ରୋହର ମୁଖ୍ୟ  
ପ୍ରେରଣା ଦାତା ‘ଅଭିଯୋଗ’ରେ ୧୯୨୨ ମସିହାରେ ଉଚ୍ଚକ  
ମଣ୍ଡାଙ୍କର ଉଚ୍ଚନୈତିକ ଜୀବନର ପ୍ରଥମ କାରଦଣ୍ଡ ହୁଏ-

‘ଏଠା ବାହାଦୁର ବଡ଼ ପରଚଣ୍ଡ  
ତାଙ୍କ ଦୟାରେ ମୋ ଆଦ୍ୟ କାରଦଣ୍ଡ’

ହକୀମାବାଗ ବନ୍ଦୀଶାଳାରେ କାରାଗ୍ରହ ଗୋପବନ୍ଧୁ  
ବୈପ୍ଳବିକ ଲେଖନୀରୁ ଝରିପଡ଼େ କାଳକ୍ରୟୀ କାବ୍ୟ ‘ବନ୍ଦୀ  
ଆତ୍ମକଥା’ । କନିକା କର୍ମିଦାରଙ୍କ ଲେମହର୍ଷଣାକାର  
ଅତ୍ୟାଗ୍ର, ଶୋଷଣ, ବେଠି, ବେକାରୀ ବିଶେଷତଃ ପ୍ରଜା  
ବିଦ୍ରୋହରେ ବାସୁ-ବିସ୍ମି’ଙ୍କ ଆତ୍ମତ୍ୟାଗ ତାଙ୍କର କୋମଳ  
ହୃଦୟକୁ ଏଭଳି ଭାବରେ ଆଲୋଡ଼ିତ କରି ଦେଇଥିଲା  
ଏବଂ ଦୁଃଖିନୀ କନିକା ମା’ର ଆର୍ତ୍ତ ଚିତ୍କାର ତାଙ୍କ  
ଏଭଳି ଭାବରେ ବିଚଳିତ କରି ଦେଇଥିଲା ଯେ ‘ବନ୍ଦୀ  
ଆତ୍ମକଥା’ ର ସର୍ବାଧିକ ସ୍ଥାନ ‘ଦୁଃଖିନୀ କନିକା’ ହିଁ  
ଅଧିକାର କରିଅଛି । ଏହା ଅତିଶୟ ସ୍ୱାଭାବିକ ଥିଲା ।  
‘ବନ୍ଦୀର ଆତ୍ମକଥା’ ଲେଖକଲେଖନକୁ ଆସିବାର ବହୁପୂର୍ବରୁ

‘କନିକା’ ‘ଆତ୍ମକଥା’



ଏହା ତାଙ୍କର ସହକର୍ମୀମାନେ ବୋଧହୁଏ ବୁଝି ପାରିଥିଲେ  
କାଗଜବାସର ଏକ ବର୍ଷ ପୂର୍ଣ୍ଣ ହେଉଥିବା ଅବକାଶରେ  
୧୯୨୩ ଜୁନ୍ ମାସ ୨୭ ତାରିଖ 'ସମାଜ'ର 'ଗୋପବନ୍ଧୁ  
ବିଶେଷାଙ୍କ' ରେ ତତ୍କାଳୀନ 'ସମାଜ' ସଂପାଦକ  
ଆଶ୍ରୟ ହରିହର ଯଥାର୍ଥରେ ଲେଖିଥିଲେ—'ଜେଲଖାନାରେ  
ପଣ୍ଡିତ ଗୋପବନ୍ଧୁ ଶରୀରରେ ସୁସ୍ଥ ଅଛନ୍ତି ସତ୍ୟ  
କିନ୍ତୁ କନିକା ଦୁର୍ଗତଣା (ଗୁଳିକାଣ୍ଡ) ତାଙ୍କ ମନରେ ଗଭୀର  
ପୀଡ଼ା ଦେଉଅଛି ।

ହଜାରାବାଗ ଜେଲକୁ ଯିବା ବାଟରେ ଉତ୍କଳ ରେଲ୍-  
ଷ୍ଟେସନରେ ତାଙ୍କର ମନେ ପଡ଼େ ଦୁଃଖିନୀ କନିକା ।  
ଦରଦୀ କବି ଭାବେ—ମୁଁ ଯଦି ପକ୍ଷାଟିଏ ହୋଇଥାନ୍ତି  
ଭଢ଼ିଯାନ୍ତି କନିକା । ପ୍ରଜାକୁ ତା'ର ଭିକ୍ତ ଉଜ୍ଜା ଘରେ ଦେଖି  
ଆସନ୍ତି । ତା'ର ପିଠିକୁ ଫାଟିଦି ଦେଇ ପ୍ରାଣରେ ପାଆନ୍ତି  
ଆଶ୍ୱାସନା , କନିକା ଅତ୍ୟାତ୍ମରେ ବିଚଳିତ ଗୋପବନ୍ଧୁ  
କଳ୍ପନା 'ରାଜ୍ୟ' ରେ ଦେଖି ଯାଆନ୍ତି ସେ 'ଦାରୁଣ ଦୁଃଖ' ।  
ଯମଦୂତ ଭଳି କୃର ଶରଥାଟ ପ୍ରଜାର ଘରବାଡ଼ି ଲୁଚି  
କରିବା, ଗୁପ୍ତତା ବା ବେତ୍ରାଘାତରେ କ୍ଷତ ବିକ୍ଷତ କରିବା  
ଏବଂ ଘୋର ଆକ୍ରମଣରେ କୁଳାଙ୍ଗନା ବିକଳରେ ରୋଦନ  
କରିବା ଦରଦୀ କବି ନୟନରୁକୁ କରୁଥିବା ସ୍ୱେଚ୍ଛାକର୍ତ୍ତ ।  
ଶହୀଦ ବା ବାସୁ-ବିସ୍ମୃତିଙ୍କ ଆତ୍ମହତ୍ୟାରେ କନିକାରେ  
ବିଦ୍ରୋହର ଲେଲାହାନ ଅଗ୍ନି ପ୍ରକୃତିତ ହେବାର ବର୍ଣ୍ଣନା  
କରି ଗୋପବନ୍ଧୁ ଲେଖନ୍ତି—

‘କନିକାର ଗାଳଧାନା ଚଉପାଶେ,  
ପ୍ରେତଆତ୍ମା ବେନି ଉଡ଼ଇ ଆକାଶେ ।  
ବିନ୍ଦୁ ବିନ୍ଦୁ ରକ୍ତ ପଡ଼େ ତହୁଁ ତଳେ,  
ସେ ରକ୍ତ ଗାଷଣ ଅଗ୍ନି ଶିଖା କଳେ ।  
ସିନ୍ଧି ସିନ୍ଧି ଶୁଖେ ଗଂଜା ନଦୀ କଳ,  
ନ ଲିଭି ପ୍ରବଳ ଜଳେ ସେ ଅନଳ ।

ଏଭଳି 'ବନ୍ଦୀର ଆତ୍ମକଥା'ର ଛତ୍ରେ ଛତ୍ରେ ପୁଚ୍ଛି-  
ଉଠିଛି କନିକା ପ୍ରତି ଗୋପବନ୍ଧୁଙ୍କ ମାର୍ମିକ ସମବେଦନା,  
ଆଶ୍ୱାସନା ଏବଂ ଆଶ୍ରେୟ ଆହ୍ୱାନ !

ସେହି ଐତିହାସିକ ପ୍ରଜା ବିଦ୍ରୋହରେ ପ୍ରାଣ କେନ୍ଦ୍ରଥିଲା  
ଏକ ଅନାମଧେୟ ଗ୍ରାମ-ମେଘପୁର । ରଜକନିକାଠାରୁ  
ମାତ୍ର ସାତ କିଲୋମିଟର ପୂର୍ବରେ ଅବସ୍ଥିତ ଗ୍ରାମଟି ।  
ଗ୍ରାମର ଦକ୍ଷିଣ ଦିଗରେ ଅଧିଷ୍ଠାତା ଗ୍ରାମ ଦେବତୀ ବହୁ-  
ମହାକାଳୀ-ମେଳିଆ ପ୍ରଜାଙ୍କ ଆରାଧ୍ୟା ଦେବୀ ।

ବହୁ ମହାକାଳୀଙ୍କ ମଞ୍ଚପରେ ବସେ ପ୍ରଜାସଭା ପ୍ରତି  
ଶନିବାର ରାଜକର୍ମରୁରୀଙ୍କ ସୈନ୍ୟ ଦୃଷ୍ଟିର ଅତରାଜରେ ।  
ଠାକୁରାଣୀ ମନ୍ଦିରର ସମୀପରେ ଅବସ୍ଥିତ ମେଘପୁର ଗ୍ରାମ  
ପାଠଶାଳା । ସେ ଯୁଗର କେନ୍ଦ୍ରାପଡ଼ା ଲୋକାର ବୋର୍ଡ  
ପୁରୀ ପରିଗଣିତ ସେହି କ୍ଷୁଦ୍ର ଗୁଡ଼ାକାଟି କିନ୍ତୁ ଗୌରବା-  
ଦ୍ୱିତ ହୁଏ କନିକାର ବିକଳବାକବି 'ଦୁଃଖିନୀ କନିକା'ର ପ୍ରଣେତା

ଧୂର୍ଗତଃ ଆନନ୍ଦ ତହୁ ଜେନାଙ୍କର ସାମ୍ବିଧ୍ୟ ସୁଭକରି ।  
ଆନନ୍ଦ ତହୁ ଏହିଠାରେ ଶିକ୍ଷକତା କରୁଥିବା ସମୟରେହିଁ  
ରଚନା କରନ୍ତି ଆଶ୍ରେୟକାବ୍ୟ 'ଦୁଃଖିନୀ କନିକା' ଯାହାକି  
ପରେ ବ୍ରିଟିଶ ସରକାର ଦ୍ୱାରା ବାଜ୍ୟାସ ହୁଏ । ସୁତରା-  
କନିକାର ଇତିହାସରେ ପ୍ରସିଦ୍ଧି ସୁଭ କରିଥିବା ସେହି ପାଠ-  
ଶାଳା ପ୍ରାଣଶରେ 'ଦୁଃଖିନୀ କନିକା'ର ପ୍ରାଣବନ୍ଧୁ ଗୋପ-  
ବନ୍ଧୁଙ୍କର ପୁଚ୍ଛିମୂର୍ତ୍ତି ସ୍ଥାପନ ଯେ ଅତିଶୟ ସ୍ୱାରାବିକ ଏବଂ  
ଯଥାର୍ଥ ଏଥିରେ ସନ୍ଦେହର ଅବକାଶ ନାହିଁ ।

ସେହି ନୀତିଦୀର୍ଘ କାବ୍ୟରୁ ବୈପ୍ଳବିକ ପ୍ରେରଣା ସୁଭ  
କରେ ପ୍ରତିବେଶୀ ତେଲୁକିକୋଳି ଗ୍ରାମର ରଜକ ସଗାନ  
ବାସୁ ସେଠି । “ତରିବ ଏ ଯଦି ଭାଇମାନେ—କନିକା  
ବୁଢ଼ିବ ଅଜ୍ଞାନେ”—ଦୁଃଖିନୀ କନିକାର ଏହି ପଂକ୍ତି ଦୁଇଟି  
ହୋଇଯାଏ ବାସୁର ଉତ୍ସମତ । ସେହି ମତ ଗାଲ ଗାଲ  
ବାସୁ ଲଂଫ ପ୍ରଦାନକରେ ବ୍ରିଟିଶର ସଶସ୍ତ୍ର ପୋଲିସର  
ବନ୍ଧୁକ ଆଗକୁ ଏବଂ ମେଘପୁର ଗ୍ରାମର ବୀରସାହୁ, କୁଞ୍ଜ  
ବେହେରା, ନାଥ ରାଉତ, ଜଗବନ୍ଧୁ ନାୟକ ପ୍ରଭୃତି ସଂଗ୍ରାମୀ-  
ଗଣ କାରାବରଣ କରନ୍ତି ।

ମେଘପୁର ଗ୍ରାମର ଭଗର ଦିଗରେ ଅବସ୍ଥିତ କନିକାର  
ମୂର୍ତ୍ତି ତୀର୍ଥ ବେବରୀ ଶହୀଦ ସରୋବର, ବାସୁ-ବିସ୍ମୃତିଙ୍କ  
ରକ୍ତ ଚର୍ଯ୍ୟଣରେ ଅଭିମନ୍ବିତ ତଥା ନିଃସ୍ୱାର୍ଥପରତା ଓ ଚରମ  
ଆତ୍ମତ୍ୟାଗରେ ଭାସର ବେବରୀ ପୋଖରୀ । କିମଦତୀ  
କହେ ନଅକ ଦୁର୍ଲ୍ଲକ୍ଷର ବହୁ ପୂର୍ବରୁ ଅନାହାରରେ ମରୁଥିବା  
କନିକା ପ୍ରଜାକୁ ଖାଦ୍ୟ ଯୋଗାଇ ବେବରୀ ସଂକ୍ଷାଧାରୀ  
କେହିଜଣେ ବଦାନ୍ୟ ବ୍ୟକ୍ତି ଏହି ପୁଷ୍ପରିଣୀ ଖୋଦନ କରି-  
ଥିଲେ । କିନ୍ତୁ ଏହା ଯେପରି ତାଙ୍କର ବ୍ୟକ୍ତିଗତ ସଂପତ୍ତି  
ନହୁଏ ସେଥିପାଇଁ ପ୍ରାର୍ଥନା କରିଥିଲେ “ହେ ଠାକୁରେ,  
ମୋତେ ନିବଂଶ କରିଦିଅ । ବେବରୀଙ୍କ ପ୍ରାର୍ଥନା ତାଙ୍କ  
ଠାକୁର ଶୁଣିଥିଲେ କି ନା ଜଣାନାହିଁ କିନ୍ତୁ ବେବରୀଙ୍କ ପୁର-  
ଲଭର ପ୍ରାୟ ଦେତଶହ ବର୍ଷ ପରେ 'ବେବରୀ ପୋଖରୀ'  
ରୂପାନ୍ତରିତ ହେଇ “ବେବରୀ ଶହୀଦ ସରୋବର” ରେ-  
ସ୍ୱାଧୀନ ଭାରତର ଅନ୍ୟ ଏକ ମୂର୍ତ୍ତି ତୀର୍ଥ । ଏହି ସରୋବର  
ଦୂରରେ ନିରୋଳାରେ ବସି ଆନନ୍ଦ ତହୁ ଲେଖୁଥିଲେ—ହାକିମ  
ଚିଡ଼ିଲେ ଚିତରୁ, ନତୁବା ମସ୍ତକ ମୋତରୁ, ଆଦି ପଂକ୍ତି-  
ତାଙ୍କର ଶୋଣିତ କାବ୍ୟ 'ଦୁଃଖିନୀ କନିକା' ପାଇଁ, ଗୋପ-  
ବନ୍ଧୁ ସେ ପବିତ୍ର ସରୋବରକୁ ଉତ୍ସ୍ୟ କରି 'ବନ୍ଦୀର ଆତ୍ମକଥା'  
ରେ ଲେଖିଥିଲେ—

“ନିରାହ ନିର୍ଦ୍ଦୋଷ ପବିତ୍ର ଶୋଣିତ,  
କରିଛି କନିକା ଭୂମି ଯହିଁ ସିନ୍ଧ ।  
ସେ ଶୁଦ୍ଧ ମୂରିକା ଭଗର ମୁଁ ଶିରେ  
ତେଜି ନେତ୍ର ନୀର ସରୋବର ତୀରେ  
ଭରି ପାଇଥାନ୍ତି ପରାଣେ ସାଗୁନା,  
ଅପୂର୍ଣ୍ଣ ରହିଲ ଆହା ଏ ବାସନା ।”





ସମୀପ ବିପ୍ଳବ ମତୁଆକଙ୍କ ସ୍ତ୍ରୀମାନ ସଂବାଦରେ  
 ଉନ୍ମାଦିନୀ ପତି-ବିଲେଦ-ବିଧିରା ପତ୍ନୀ ସେ ଦିନୁ ଦୌଡ଼ି  
 ଆସିଥିଲେ ସେହି ସରୋବର ତଟକୁ । ସ୍ତ୍ରୀମା ହତ୍ୟାର  
 ପ୍ରତିଶୋଧ ନେବା ପାଇଁ ତାଙ୍କର ସେ ବହୁ ଶପଥ ।  
 ଦୁଇଟି ନିଷାପ ପୁତ୍ରଙ୍କୁ ଜୋତରେ ଧାରଣ କରି ତାଙ୍କର ସେ  
 ହୃଦୟ ବିଦାରକ ଜନ୍ମଧୂନୀ ପ୍ରତିଧ୍ୱନିତ ହୋଇଥିଲା  
 ସରୋରେ ଧ୍ୱନିତ ହୋଇଥିଲା ସରୋବର ବନ୍ଧରେ ।

ବାସୁ-ଦିସୁନିଙ୍କର ଆତ୍ମଦାନର ସ୍ୱାରକୀ ସ୍ୱରୂପ  
 ସରୋବର ପର୍ବମ ତଟରେ ଆଜି ବନ୍ଧାୟମାନ ବାଇଶ ପ୍ରତ  
 ଉଚ୍ଚତା ବିଶିଷ୍ଟ ଏକ କଂକ୍ରିଟ ସ୍ତୁତି ଛାନ୍ଦ । ତୃକ୍ତର ହରେ-  
 କୃଷ୍ଣ ମହତାବ, ତୃକ୍ତର ରାଧାନାଥ ରଥ, ରାଜକନିକା  
 ପଥାୟତ ସମିତି ତଥା ଜନିକାର ଅଗଣିତ ସ୍ୱାଧୀନତା  
 ପ୍ରେମୀଙ୍କର ଅତୁଣ ସାହାଯ୍ୟରେ ନିର୍ମିତ ସ୍ୱାରକୀ ।

ମେଘପୁର ଗ୍ରାମର ଦୁଇ ଦିଗରେ ସ୍ଥାପିତ ଦୁଇଟି  
 ଐତିହାସିକ ସ୍ୱାରକୀକୁ ଗୋପବନ୍ଧୁଙ୍କ ଅମର ସ୍ତୁତି, ଉଦ୍ଦେଶ୍ୟରେ  
 ଦେଖାବାସୀ ଅର୍ପଣ କରିବା ବେଳେ ବନ୍ଦୀର ଆତ୍ମବିଧାନ  
 ସେହି ଶେଷ ପଂକ୍ତି କେତୋଟି ସ୍ୱତଃ ମନକୁ ଆସେ—

“ଦୁଃଖିନୀ କନିକା ନହୁଅ ଆତୁର  
 ହେଉ ନିର୍ଯ୍ୟାତନା ଧନ ଦ୍ରବ୍ୟ ଭୂର  
 ଧର୍ମ ପକ୍ଷେ ଜୟ ସଦା ସୁନିଶ୍ଚୟ,  
 ରଖ ହୃଦୟରେ ଏ ହୃତ ପ୍ରତ୍ୟୟ  
 ପାହି ଆସିଅଛି ତୋର ଦୁଃଖ ରାତି  
 ରଖ ନିଜ ଦାବା ଦମ୍ଭ କରି ଛାଡ଼ି  
 ନିଜ ଅଧିକାର ବୁଝି ଛାଡ଼ି ଉୟ,  
 ଧୈର୍ଯ୍ୟଧର ହେବ ନ୍ୟାୟ ଯୁଦ୍ଧେ ଜୟ  
 ପାଇବେ ତୋ' ପୁଅ ନ୍ୟାୟ ଅଧିକାର,  
 ଗୁଣିବ ଉତ୍କଳୁ ଚିର ଅତ୍ୟାଗ୍ରର,  
 ତୋ ଆଦର୍ଶ ହେଉ ଉତ୍କଳେ ଅକ୍ଷୟ  
 ଜାଗୁ ପ୍ରଜାକୂଳ ତୁରୁ ରାଜରୟ,  
 ମୋ ଶୁଭକାମନା ସ୍ୱେଦ ନେତ୍ର ଜଳ  
 ଘେନ ଏଥିମୋର ଏତିକି ସମ୍ଭଳ”

ସେବାସାହି, ରାଜକନିକା, କଟକ



ଭବିଷ୍ୟ ଆବାସ



ସଂକ୍ରାମକ ରୋଗ

# ହାତପୁଟି

ଡାକ୍ତର ଚକ୍ରବର୍ତ୍ତୀ ନାୟକ

ଓଡ଼ିଶା ସରକାରଙ୍କ ପ୍ରଚେଷ୍ଟାରେ ଭାରତର ଅନ୍ୟାନ୍ୟ ରାଜ୍ୟ ଭୁବନାରେ ଓଡ଼ିଶାରେ ହୋମିଓପ୍ୟାଥୀ ଚିକିତ୍ସା ବିଜ୍ଞାନର ଦ୍ରୁତ ବିକାଶ ହେଉଅଛି । ବୈଜ୍ଞାନିକ ଦୃଷ୍ଟି କୋଣରୁ ଏହାକୁ ଅନ୍ୟାନ୍ୟ ଚିକିତ୍ସା ଶାସ୍ତ୍ର ସହ ସମକକ୍ଷ କରିବା ପାଇଁ ଗବେଷଣାକୁ ପ୍ରୋତ୍ସାହନ ଦିଆଯାଉଛି । ମ୍ୟାଲେରିଆ, ଫାଇଲେରିଆ, ମିଳିମିଳା ଓ ଯଜ୍ ପରି ହାତପୁଟି ରୋଗର ଚିକିତ୍ସା ଓ ଚିକିତ୍ସା ପାଇଁ ଗବେଷଣା କେନ୍ଦ୍ର ସ୍ଥାପନ ହୋଇଛି । ବର୍ତ୍ତମାନ ଭୁବନେଶ୍ୱର ଶାନ୍ତିନିକେତନ ଯୁନିଟରେ ଡାକ୍ତର ଅଭିନବକୁ ହୋମିଓପ୍ୟାଥୀ ଚିକିତ୍ସା ମହାବିଦ୍ୟାଳୟରେ ହାତପୁଟି ରୋଗର ନିରୀକରଣ ପାଇଁ ଗବେଷଣା କରାଯାଉଛି । ଦୁଇ ଓ ତିନି ନମ୍ବର ଯୁନିଟକୁ ଏହାର ଗବେଷଣା ପରିସରଭୁକ୍ତ କରାଯାଇଥିଲେ ହେଁ ଯେ କୌଣସି ସ୍ଥାନରୁ ଆସୁଥିବା ହାତପୁଟି ରୋଗୀକୁ ଆଗଚିତ୍ତୋଚ୍ଚରେ ଚିକିତ୍ସା କରାଯିବା ସଙ୍ଗେସଙ୍ଗେ ଏହାର ପ୍ରତିଷେଧ ପାଇଁ ମଧ୍ୟ ଔଷଧ ବିତରଣ କରାଯାଉଛି, ଯେପରିକି ସର୍ବସାଧାରଣ ଏହାର ସମୁପଯୋଗ କରି ପାରିବେ ।

ପାଟିଯାଏ । ଏଗୁଡ଼ିକ ବିଭିନ୍ନ ପ୍ରବନ୍ଧରେ ରୁପାନ୍ତରିତ ହୋଇ ଶେଷରେ ଶୁଖିଯାଇ ଶୋକପା ଅକାରରେ ଦେହରୁ ଅଲଗା ହୋଇଯା'ନ୍ତି ।

**ହୋମିଓପ୍ୟାଥୀ ଚିକିତ୍ସା :**  
 ହୋମିଓପ୍ୟାଥୀ ଶାସ୍ତ୍ରର ନିୟମାନୁଯାୟୀ ହାତପୁଟି ରୋଗର ନାମ ଅନୁସାରେ ଚିକିତ୍ସା କରା ନ ଯାଇ ନିର୍ଦ୍ଦିଷ୍ଟ ରୋଗୀର ସମସ୍ତ ଲକ୍ଷଣକୁ ଗିରିକରି ଔଷଧ ନିର୍ଦ୍ଦିଷ୍ଟ କରାଯାଏ । ଉଚ୍ଚ ପ୍ରବନ୍ଧରେ ହାତପୁଟି ରୋଗରେ ସାଧାରଣତଃ ବ୍ୟବହୃତ କେତେକ ଔଷଧ ସହ ଲକ୍ଷଣାବଳୀ ବର୍ଣ୍ଣନା କରାଯାଇଛି । ହାତପୁଟି ରୋଗରେ ଆକାଞ୍ଚ ହୋଇଥିବା କୌଣସି ରୋଗୀର ଲକ୍ଷଣ ସହ ଯେଉଁ ଔଷଧର ସର୍ବାଧିକ ସାମଞ୍ଜସ୍ୟ ଥାଏ, ତାହାହିଁ ଉଚ୍ଚ ରୋଗୀ ପାଇଁ ଉପଯୁକ୍ତ ଔଷଧ ।

**(୧) ଆକୋନାଇଟ୍ :**  
 ପ୍ରଥମାବସ୍ଥାରେ ଏହା ବ୍ୟବହାର୍ଯ୍ୟ । ବହୁତ ଜ୍ୱର ହୋଇ ଦେହସାରା ନାଲି ପଡ଼ି ଶୁଖିଯିବା ପରି ମନେ ହେଉଥିଲେ, ଅତ୍ୟଧିକ ଶୋଷ ଓ ଶୁଖିଲା କାଶ ହୋଇ ରୋଗୀ ଅତ୍ୟନ୍ତ ଅସ୍ଥିର ଓ ଆତଙ୍କିତ ହୋଇ ପଡ଼ିଲେ ଏହାକୁ ପ୍ରୟୋଗ କରାଯାଏ ।

**(୨) ବେଲାଡୋନା :**  
 ରୋଗର ପ୍ରଥମାବସ୍ଥାରେ ପ୍ରବଳ ଜ୍ୱର ହୋଇ ସମସ୍ତ ଶରୀରରେ ଫୋଟକା ବାହାରି ମୁହଁ ଓ ଆଖି ନାଲି ପଡ଼ି ପ୍ରବଳ ମୁଣ୍ଡ ଦିଆ ସହ ଶୁଖିଲା କାଶ ଓ ଚର୍ଦ୍ଦି ଦରଜ ଥିଲେ ଏହାକୁ ବ୍ୟବହାର କରିବା ଉଚିତ ।

**(୩) ରସ୍-ଟକ୍ :**  
 ଏହାକୁ ହାତପୁଟି ପାଇଁ ବହୁତ ଭାବରେ ବ୍ୟବହାର କରାଯାଏ । ରୋଗୀକୁ ଶୀତ ସହ ଜ୍ୱର ହୋଇ ଧଳା ବା ନାଲି ରଙ୍ଗର ଫୋଟକା ବାହାରିଥିଲେ, କାଶ ସହ ଦେହରେ ପ୍ରବଳ ଯନ୍ତ୍ରଣା ଯୋଗୁଁ ଯୋଗୀ ଅତ୍ୟନ୍ତ ଅସ୍ଥିର ହେଉଥିଲେ ଓ ଜିଭର ଅଗ୍ରଭାଗ ଲାଲ୍ ଦିଶୁଥିଲେ ଏହା ଉଚ୍ଚମ ଫଳ ଦିଏ ।

**(୪) ଆଣ୍ଟିମୋନୀୟାଲ୍ :**  
 କମ୍ ସହ ଜ୍ୱର ହୋଇ ବହୁତ ଝାକ ବୋହୁଥିଲେ, ନାଲି ବା ନାଲି ରଙ୍ଗର ଫୋଟକା ବାହାରି ରୋଗୀ ଅତ୍ୟନ୍ତ ଦୁର୍ବଳ ହୋଇ ପଡ଼ିଥିଲେ ଓ ସର୍ବଦା ଶୋଇ ରହିବା ପାଇଁ ଉଚ୍ଚ କରୁଥିଲେ ଏବଂ ଏହି ସମୟରେ କାଶ

ହାତପୁଟି ଏକ ବାୟୁବହିତ ଜୁଟାଣୁ (ଜାଇରସ୍) ଜନିତ ସଂକ୍ରାମକ ରୋଗ । ଦଶ ବର୍ଷରୁ କମ୍ ପିଲାମାନେ ସାଧାରଣତଃ ଏହାଦ୍ୱାରା ଆକାଞ୍ଚ ହେଉଥିଲେ ହେଁ ଚକ୍ରବର୍ତ୍ତୀ ବୟସର ଲୋକମାନଙ୍କୁ ମଧ୍ୟ ଏହା ସଂକ୍ରମଣ କରିଥାଏ । ପୁରୁଲୋକ ରୋଗୀର ପ୍ରତ୍ୟକ୍ଷ ବା ପରୋକ୍ଷ, ଯଥା-ବିଛଣା, ଉପାକ୍ଷାକ ଓ ଖେଳଣା ଭତ୍ୟାଦି ସଂସ୍ପର୍ଶରେ ଆସିଲେ ଏହି ଜୁଟାଣୁ ଦୁର୍ବଳୀକ ଦେହରେ ପ୍ରବେଶ କରନ୍ତି ଓ ୧୫ ଦିନ ଭିତରେ ଦେହ ଲୋକ ଦେହରେ ହାତପୁଟି ରୋଗର ଲକ୍ଷଣ ପ୍ରକାଶ ପାଏ ।

**ଲକ୍ଷଣ :**  
 ତିନି ବା ଦୁଇଦିନ ଜ୍ୱର ହୋଇ ଯେତ, ପିଠି ଓ କାଖରେ ବହୁ ପରିମାଣରେ ଫୋଟକା ବାହାରେ ଏବଂ ଶରୀରରେ ପ୍ରବଳ ଯନ୍ତ୍ରଣା ହୁଏ । ଫୋଟକାଗୁଡ଼ିକ ଜୁଣିଯାଇ ହୁଏ ଓ ଲୁଗାପଟା ଲାଗିଲେ ସହଜରେ



ସହ ଚଢ଼ିରେ ଉଡ଼ିଯିବ ଶବ୍ଦ ହେଉଥିଲେ ଓ କପା ବାହାରୁ ନ ଥିଲେ ଏହା ଆଶ୍ଚର୍ଯ୍ୟ ଫଳ ଦିଏ ।

**(୫) ଆର୍ବେନିକ୍ ଆଲକମ୍ :**

ଶୀତ ହୋଇ କୁର ସହ ସମସ୍ତ ଦେହ ଚଳିବା ପରି ହେଲେ, ରୋଗୀ ଘୋଡ଼ି ହେବା ପାଇଁ ଚାହୁଁଥିଲେ ଓ ସମସ୍ତ ଲକ୍ଷଣ ଦିନ ଓ ରାତି ୧୨ ଟା ରୁ ୨ ଟା ଭିତରେ ବୃଦ୍ଧି ପାଇଥିଲେ, ରୋଗୀ ବହୁତ ଅସ୍ଥିର, ଆଚଳିତ ଓ ଅଳ୍ପ ହୋଇ ପଡ଼ିଥିଲେ ଏବଂ ଅଳ୍ପ ବ୍ୟବଧାନରେ କମ୍ ପରିମାଣର ପାଣି ପିଇବାକୁ ଇଚ୍ଛା କରୁଥିଲେ ଏହା ଆଶ୍ଚର୍ଯ୍ୟ ଫଳ ଦିଏ ।

**(୬) ପରୁସେଟିଲା :**

ସଂଧ୍ୟା ଓ ରାତ୍ରି କାଳରେ କୁର ବୃଦ୍ଧି ସହ ପାଟି ଓ ଜିଭ ଶୁଖି ଯାଉଥିଲେ, ଶୋଷ ନ ଥିଲେ, ଖାଦ୍ୟ ପଦାର୍ଥ ପାଚାନ୍ତିନା ନାହିଁଥିଲେ ଏବଂ ରୋଗୀ ଘୋଡ଼ି ହେବାକୁ ନ ଚାହୁଁ ଖୋଲା ପବନ ପସନ୍ଦ କରୁଥିଲେ ଏହା ବ୍ୟବହାର୍ଯ୍ୟ ।

**(୭) ମର୍ସ ସଲ୍ :**

ଫୋଟୋଗ୍ରାଫି ପୂର୍ବ ସହ ପାଟି ଓ ଗଳାରେ ଘା' ହୋଇ ଜିଭ ମୋଟାନ୍ତିଆ ରହି, ବହୁତ କାଳ ବସି ପାଟିରୁ ଦୁର୍ଗନ୍ଧଯୁକ୍ତ ନିଶ୍ୱାସ ବାହାରୁଥିଲେ, ରାତ୍ରିରେ ଲକ୍ଷଣସମୂହ ବୃଦ୍ଧି ପାଇଥିଲେ ଓ ହାଡ଼ପୁଟି ସମୟରେ କାଳ ରାତ୍ରି ଝାଡ଼ା ହେଉଥିଲେ ଏହାକୁ ପ୍ରୟୋଗ କରିବା ବାଞ୍ଛନୀୟ ।

**(୮) ରିଟିନେସିଆ :**

ହାଡ଼ପୁଟିର ଶ୍ୱେତାବସ୍ଥାରେ ଫୋଟୋଗ୍ରାଫି ପୂର୍ବ ହୋଇ କମ୍ ସହ କୁର ଚଳା ବାଟିବାବ ସହ ଅତ୍ୟଧିକ ଦୁର୍ଗନ୍ଧା ଥିଲେ ଏହାକୁ ପ୍ରୟୋଗ କରିବା ଉଚିତ ।

**ପ୍ରତିଶେଷକ ଔଷଧ**

ରସୁଟକୁ ଓ ମଲାଣ୍ଡିନମୂଳକର୍ମାଦି ଔଷଧକୁ ହାଡ଼ପୁଟିର ପ୍ରତିଶେଷକ ରୂପେ ବ୍ୟବହାର କରାଯାଏ । ଏହି ଔଷଧର ଉଚ୍ଚଶକ୍ତି (ଟିଶେଷକ ୧-୩%) ସପ୍ତାହରେ ଅଳ୍ପ ବା ଦୁଇଥର ସୁସ୍ଥ ଲୋକକୁ ଦିଆ ଯାଇପାରେ ।

**ଔଷଧର ଶକ୍ତି, ନିର୍ଣ୍ଣୟ ଓ ପ୍ରୟୋଗ ପ୍ରଣାଳୀ**

ଲକ୍ଷଣ ଭିତ୍ତିରେ ରୋଗୀ ପାଇଁ ଔଷଧ ନିର୍ଣ୍ଣୟ କଲାପରେ ଔଷଧର ୬.୩୦ ବା ୨୦୦ ଶକ୍ତିରୁ ବ୍ୟୟପାଲୁପାତରେ ୨, ୫, ୬ ଟା ବୁଲି ରୋଗର ପ୍ରକୋପ ଅନୁଯାୟୀ ପ୍ରତି ୪, ୬, ୮ ବା ୮ ବ୍ୟବଧାନରେ ସେବନ କରିବାକୁ ଦିଆଯିବା ଉଚିତ ।

**ଆନୁଷଙ୍ଗିକ ଚିକିତ୍ସା**

(୧) ହାଡ଼ପୁଟି ଏକ ସଂକ୍ରାମକ ରୋଗ ହୋଇଥିବାରୁ ଲୋକମାନେ ରୋଗୀର ପ୍ରତ୍ୟକ୍ଷ ବା ପରୋକ୍ଷ ସଂସର୍ଗରେ ନ ଉଚିତ ।

(୨) ଉତ୍ତମ ବାୟୁ ଚଳାଚଳ କରୁଥିବା ବୃହତ୍, ପରିଷ୍କାର ବିଶେଷରେ ରୋଗୀକୁ ଶୁଆଳବା ଉଚିତ ।

(୩) ରୋଗୀମାନଙ୍କର ଆସବାବପତ୍ର ସୁସ୍ଥ ଲୋକମାନେ ବ୍ୟବ କରିବା ଅନୁଚିତ ।

(୪) ରୋଗୀ ଉତୁଥିବା ବୃହ, ବିଛଣା, ପୋଷାକପତ୍ର ଚର୍ମ ନିୟମିତ ବିଶୋଧନ କରିବା ବାଞ୍ଛନୀୟ ।

(୫) ରୋଗୀ ଶୋଇଥିବା ବିଛଣାରେ ବରୋକାଳେଣ୍ଡୁଲା ଉପ ଘେୁ କଲେ ରୋଗୀ ଆରାମ ଅନୁଭବ କଲେ ଓ ପାଟି ଯତ୍ନ ଫୋଟୋଗ୍ରାଫିକ ଶାନ୍ତ ଶୁଖିଯାଏ ।

(୬) କେତେକ କ୍ଷେତ୍ରରେ ରୋଗୀ ସାମ୍ପ୍ରାଦିକ ଆକାର ଧାରଣ ପାଟି ଓ ଚଢ଼ିରେ ଫୋଟୋଗ୍ରାଫି ବାହାରିଥାଏ । ଏହି ରୋଗୀମାନଙ୍କୁ ଖାଦ୍ୟ ନ ଦେଇ କ୍ଷୀର ଓ କ୍ଷୀରମିଶା କୁଡ଼ା ବା ଦୁଗ୍ଧକ୍ଷିଣା ଶୁ ଚଳକଖାଦ୍ୟ ଖାଇବାକୁ ଦେବା ଉଚିତ ।

ଅବସାଦିଏର୍ ପ୍ରଫେସର୍,  
ଡାକ୍ତର ଅନିଲ ଚନ୍ଦ୍ର ହୋମିଓପ୍ୟାଥ  
ଚିକିତ୍ସା ମହାବିଦ୍ୟାଳୟ, କୁରନେଶ୍ୱର ।



କୋଶାଳ ଦୃଶ୍ୟ ଭୁବନେଶ୍ୱର ପୁଣ୍ୟସମ୍ମାନ ଦିଅନ୍ତି

ଉତ୍କଳ ସମ୍ବାଦ



# କୃଷି ଉତ୍ପାଦନରେ “ସୂର୍ଯ୍ୟମୁଖୀ” ଓ “ସୋୟାବିନ୍”

ଶ୍ରୀ ଲାବଣ୍ୟ ଚନ୍ଦ୍ର ସାହୁ

ଭାରତ ଭଳି କୃଷି ପ୍ରଧାନ ଦେଶରେ ଲୋକମାନେ ସାଧାରଣତଃ ଅନ୍ୟାୟଗତ ଜିନା ଅର୍ଥକ୍ରାନ୍ତରୁ ଅଗ୍ରାଧିକାର ଦେଇଥାନ୍ତି । ତମାଣୁ ଧୂଆଁପତ୍ର ଭଳି ମାଦକ ଦ୍ରବ୍ୟର ଗୁଣ ଯେତିକି ବଢ଼ିବ, ଅତ୍ୟାବଶ୍ୟକ କୃଷିଜାତ ଦ୍ରବ୍ୟର ଉତ୍ପାଦନ ଯେତିକି ହ୍ରାସ ପାଇବ । କିନ୍ତୁ ତାଲି ପରି ପ୍ରୋଟିନ ବହୁଳ ପୁଷ୍ଟିକର ଖାଦ୍ୟ ଶାଳାହାଗାକ ପାଇଁ ଅପରିହାର୍ଯ୍ୟ । ଏହି ଗୁଣରେ ଲାଭ ଓ କ୍ଷତିର ହିସାବ କଲାବେଳେ ତା' ପଛରେ ଲୁଚିଥିବା ଆର୍ଥନୈତିକ ବ୍ୟାଧି ଓ ଅର୍ଥନୈତିକତା କଥାଟିକୁ ମଧ୍ୟ ବିଚାରକୁ ନେବା ଉଚିତ ।

ବର୍ତ୍ତମାନ କେବଳ ଚୈକବାଜ ଉତ୍ପାଦନ ବିଷୟଟିକୁ ଆଲୋଚନା କରାଯାଉ । ଭାରତର ଜମ ବର୍ତ୍ତମାନ ଜନସଂଖ୍ୟାର ଦୁନିଆରେ ପଶୁ ସମ୍ପଦ ପୂର୍ବ ହାରରେ ହ୍ରାସ ହେଉଛି । ଏଣୁ ଚାଣି, ସୋୟାବିନ୍, ଜିନା ଚିନାବାଦାମର ଉତ୍ପାଦନ ଦେଶର ସ୍ୱାର୍ଥ ଓ ହିତ ଦୃଷ୍ଟିରୁ ଶ୍ରେୟସକର । ଏହା ଉଚ୍ଚ ପୁଷ୍ଟିଜନକ ଦୂର କରିବା ସଙ୍ଗେ ସଙ୍ଗେ ସ୍ତ୍ରୀଶାଳାତ ସ୍ୱେଦସାର ଅପେକ୍ଷା ଅଧିକ ଉର୍ଜା ଯୋଗାଇ ପାରିବ ।

**ସୂର୍ଯ୍ୟମୁଖୀ ତେଲ**  
ଜାନେଣ୍ଡି ଦୃଷ୍ଟିରୁ, କଳକାରଖାନା, ପରିବହନ ଓ ଯାନ୍ତ୍ରିକ ବ୍ୟବହାର ପାଇଁ ପେଟ୍ରୋଲ ଓ ଡିଜେଲର ଗୁଡ଼ିଏ ବର୍ତ୍ତି ଗୁଲିଛି । ମୋଟ ଚୈକର ଶତକଡା ୭୫ ଭାଗ, ଖାଦ୍ୟ ଗୋଷେଇ, ଆଲୋକ, ପରିବହନ ଏବଂ ୧୫ ଭାଗ କୃଷିକ୍ଷେତ୍ରରେ ପଶୁ ଓ ଡ୍ରାକ୍ଟର ପାଇଁ ବ୍ୟବହୃତ ହୁଏ । ସୂର୍ଯ୍ୟମୁଖୀ ତେଲକୁ ଉଚ୍ଚ ଖାଦ୍ୟ ଗୋଷେଇ ଓ ଖାଦ୍ୟ ରୂପେ ଗ୍ରହଣ କରାଗଲାଣି । ବିଦେଶରେ ଖଣିଜ ଚୈକର ବିକଳ ରୂପରେ ସୂର୍ଯ୍ୟମୁଖୀ ତେଲହି ଲେଟେକ୍ସ କ୍ଷେତ୍ରରେ ବ୍ୟବହୃତ ହେଲାଣି । ନୂତନ ଚୈକଖଣି ଅନୁସନ୍ଧାନ କରିବା ଅପେକ୍ଷା ଜମିରେ ଏହି ଚୈକବାଜ ଗୁଣକରି କେତେକାଂଶରେ ଉଚ୍ଚତର ଆବଶ୍ୟକତା ପୂରଣ କରାଯାଉଛି ।

ଆମେରିକା, ଆର୍ଜେଣ୍ଟିନା, ସୋଭିଏତ୍ ରୁଷ, ଟୁର୍କି ଓ ଦକ୍ଷିଣ ଅଷ୍ଟ୍ରେଲିଆରେ ସୂର୍ଯ୍ୟମୁଖୀର ବ୍ୟାପକ ଗୁଣ କରାଗଲାଣି । ସୂର୍ଯ୍ୟମୁଖୀ ତେଲର ବ୍ୟବହାର ବିଷୟରେ ଅଧିକ ଅଧିକ ଗବେଷଣା ଗୁଲିଛି । ତାହାକୁ ବିଦ୍ୟାଳୟର ବୈଜ୍ଞାନିକମାନେ ସୂର୍ଯ୍ୟମୁଖୀ ତେଲରେ ଡ୍ରାକ୍ଟର ତିଆରିରେ ସମର୍ଥ ହୋଇଛନ୍ତି ।

ସୂର୍ଯ୍ୟମୁଖୀ ଏକ ଉତ୍କୃଷ୍ଟ ଚୈକବାଜ । ଅନ୍ୟାନ୍ୟ ଚୈକବାଜ ଅପେକ୍ଷା ଏଥିରୁ ସର୍ବାଧିକ ପରିମାଣରେ ଚୈକ ପ୍ରାପ୍ତ ହୋଇଥାଏ । ନିମ୍ନୋକ୍ତ ଉଦାହରଣ ତାହାର ସତ୍ୟତା ପ୍ରତିପାଦନ କରିବ । ପ୍ରତି ୧୦୦ କେ.ଜି. ଚୈକବାଜରୁ ପ୍ରାପ୍ତ ଚୈକର ମାତ୍ରା ହେଲା,

|             |      |           |
|-------------|------|-----------|
| ସୋୟାବିନ୍ ରୁ | ୨୦ରୁ | ୩୦ କିଲୋ । |
| ସୋରିଷ       | ୨୦ରୁ | ୩୫ କିଲୋ । |
| ଚିନାବାଦାମ   | ୨୫ରୁ | ୪୫ କିଲୋ । |
| କୂସୁମ       | ୩୨ରୁ | ୪୨ କିଲୋ । |
| ସୂର୍ଯ୍ୟମୁଖୀ | ୪୫ରୁ | ୫୫ କିଲୋ । |

ଦେଶରେ ଦିନକୁ ଦିନ ଚୈକର ଗୁଡ଼ିଏ ବର୍ତ୍ତିବାରେ ଲାଗିଛି । ପ୍ରତିବର୍ଷ କୋଟି କୋଟି ଟଙ୍କାର ଚୈକ ବିଦେଶରୁ ଉପାନି କରାଯାଉଛି । ଏ କ୍ଷେତ୍ରରେ ସୂର୍ଯ୍ୟମୁଖୀ ତେଲ କଣ୍ଠ ଗୁଡ଼ିଏ ହ୍ରାସ କରିବାକୁ ସମର୍ଥ ହେବ ନାହିଁ ?

**ଗୁଣ :**  
ବର୍ଷରେ ୩/୪ଥର ଗୁଣ କରାଯାଇପାରେ । ଏହାର ମଞ୍ଜିକୁ ମଧ୍ୟ ଖାଦ୍ୟ ରୂପେ ଗ୍ରହଣ କରାଯାଇପାରେ । ସୂର୍ଯ୍ୟମୁଖୀ ତେଲରେ ବିଶିଷ୍ଟ ଉପାଦାନଗୁଡ଼ିକ ହେଲା—

|              |                       |
|--------------|-----------------------|
|              | (୧୦୦ ଗ୍ରାମ ଚୈକ ବାଜରୁ) |
| ପ୍ରୋଟିନ୍     | ୧୯.୮ ଗ୍ରାମ୍           |
| ଶ୍ୱେତସାର     | ୧୭.୮ ଗ୍ରାମ୍           |
| ଖଣିଜ ଲବଣ     | ୩.୭ ଗ୍ରାମ୍            |
| ସ୍ୱେଦସାର     | ୫୩.୨ ଗ୍ରାମ୍           |
| ଫସ୍ଫରସ୍      | ୦.୬୭ ମି.ଗ୍ରା.         |
| ଭିଟାମିନ (ଖ)  | ୦.୧ ମି.ଗ୍ରା.          |
|              | (ଥାଇମିନ୍)             |
| ନିୟାସିନ୍     | ୫.୪ ମି.ଗ୍ରା.          |
| ଲୋହ          | ୫.୦ ମି.ଗ୍ରା.          |
| ଭିଟାମିନ୍ (ଖ) | ୧.୬ ମି.ଗ୍ରା.          |
| ଭିଟାମିନ୍ (ଘ) | ୧.୦ ମି.ଗ୍ରା.          |





**ସୂକ୍ଷ୍ମ, ସୁପାଚ୍ୟ ପୃଷ୍ଠକର ଖାଦ୍ୟ-**

ଚୈତ୍ର ନିର୍ବାସିତ ହେବାପରେ ମଧ୍ୟ ଅବଶିଷ୍ଟାଂଶରୁ ଖାଦ୍ୟ ତିଆରି ହୋଇଥାଏ । ପାଚନ ଦୃଷ୍ଟିରୁ ଏହା ସୋୟାବିନ୍ ଠାରୁ ଉତ୍କୃଷ୍ଟ, କାରଣ ଏଥିରେ ସୋୟାବିନ୍ ଅପେକ୍ଷା ୩ ଗୁଣ ଅଧିକ ମିଥ୍ରୋନିନ୍ ଥାଏ । ଏହି ତେଲରେ ପ୍ରଚୁର ପରିମାଣରେ ଏମିନୋଏସିଡ୍ ମଧ୍ୟ ଥାଏ । ଚିନାବାଦାମ ଅପେକ୍ଷା ଏଥିରେ ଭିଟାମିନ୍ ଅଧିକ ଥାଏ । ଏହାଦ୍ୱାରା ମା'ସପେକ୍ଷା ଶକ୍ତ ହୁଏ ।

**ରୋଗ ନିରାକରଣ-**

ବୈଜ୍ଞାନିକ ଦୃଷ୍ଟିକୋଣରୁ ସୂର୍ଯ୍ୟମୁଖୀ ତେଲ ହୃଦରୋଗ, ରକ୍ତ ବିକାର, କୃଷ୍ଣ, ପ୍ରମେହ, ପଥୁରୀ, ଉଦରାମୟ ସ୍ତର ଅବସରାଧ ରୋଗନାଶକ । ଏହି ତେଲରେ ଭିଟାମିନ୍ 'ସି' ଅଧିକ ଥିବାରୁ ରକ୍ତ ନଳୀକୁ ସର୍ବଦା ପରିଷ୍କାର କରି ଦୁବରୋଗ କରାଇ ଦିଏ ନା । ଏହାଛଡା ଭିଟାମିନ୍ 'ସି'ର ଉପସ୍ଥିତି ଯୋଗୁଁ ସର୍ଦ୍ଦି, ସର୍ଦ୍ଦି, ବନ୍ଧୁ ପୁକନ, ଅସ୍ଥି ବୌଦ୍ଧ୍ୟରୁ ରକ୍ଷା କରିଥାଏ ।

**ଅନ୍ୟାନ୍ୟ ପ୍ରୟୋଗ-**

ଏହି ତେଲ ବାନ୍ଧିଣ, ରଙ୍ଗ ସହ ମିଶ୍ରି ବ୍ୟବହାର କରାଯାଏ । ସାବୁନ ଓ ଅନ୍ୟାନ୍ୟ ପ୍ରାୟତନ ସାମଗ୍ରୀ ପ୍ରସ୍ତୁତରେ ସହାୟକ ହୁଏ ।

"ସୂର୍ଯ୍ୟମୁଖୀ"ର ଉତ୍ତମ ଆର୍ଥିକ ଗୁଣ ଓ ସୈଦର୍ଥ୍ୟର ଅନବଦ୍ୟ ଅନୁଦାନ ରହିଛି । ଗୁଣ ଏହା ଗୁଣ କରି ଅଳ୍ପ ଖର୍ଚ୍ଚରେ ଲାଭକାରୀ ହୋଇଥାଏ । ଆନନ୍ଦର କଥା ଏହି ଚୈତ୍ରବୀର ଗୁଣ ପାଇଁ କୃଷକମାନଙ୍କ ମଧ୍ୟରେ ଆଗ୍ରହ ଦୃଷ୍ଟି ହୋଇ ପାରିଛି ।

**ସୋୟାବିନ୍-**

ଶରୀରର ପୋଷଣ ପାଇଁ ପୃଷ୍ଠିସାର, ଚର୍ବି ଶ୍ୱେତସାର, କ୍ଷାର ତଥା ଜୀବନିକା ତନ୍ତ୍ରରେ ପରିପୁର୍ଣ୍ଣ ଅନୁଗମ୍ୟ ଚୈତ୍ରବୀର ହେଲା ସୋୟାବିନ୍ । ଶାଳାଦାଣ୍ଡର ନିମିତ୍ତ ଏହା ଏକ ସର୍ବୋତ୍କୃଷ୍ଟ ଖାଦ୍ୟ । ସୋୟାବିନ୍ରୁ ପ୍ରସ୍ତୁତ ଖାଦ୍ୟ ଗାଈ ମହିଷ କ୍ଷୀରରୁ ପ୍ରସ୍ତୁତ ଛେନା, ଲୁହଣା, ଦହି ଅପେକ୍ଷା ମଧ୍ୟ ଅଧିକ ଉଚ୍ଚମ । ଏଥିରେ ଶରକରୀ ୪୩ ଭାଗ ଛୋଟିନ ରହିଛି । ମା'ସଦାନାମାନେ ବୁଝିବା ଉଚିତ ଯେ, ସୋୟାବିନ୍ରେ ଥିବା ଛୋଟିନ୍ ମା'ସଠାରୁ ଦୁଇଗୁଣ ଓ ଅଣ୍ଡାଠାରୁ ତିନିଗୁଣ ଓ ଦୁଧ ଠାରୁ ୧୧ଗୁଣ ଅଧିକ ।

**ରୋଗ ନିରାକରଣ-**

ଏଥିରେ ୨୧ ଭାଗ ଶର୍କରା ଥିଲେ ମଧ୍ୟ ଶ୍ୱେତସାର ହୋଇ ନଥିବାରୁ ପରିସ୍ରାରେ ଚିନି ଆସେ ନାହିଁ । ମଧୁମେହ ରୋଗୀ ପାଇଁ ଉତ୍କୃଷ୍ଟ ଖାଦ୍ୟ । କୋଇ ଥିବାରୁ ଜଳଜୀରଣୀ ପୁର କରେ । ଏହା ଭିଟାମିନ୍ 'ଖ' ରେ ପରିପୁର୍ଣ୍ଣ । ଦୁରଣ ଶକ୍ତି ବୃଦ୍ଧି କରେ । ମସୃଣୁ ଶାନ୍ତ ଶାନ୍ତକ ରଖେ । ପଦ୍ମପତ୍ର ଓ କାଲସିୟମ ମସୃଣୁ ମରାମତିରେ ଲାଗିଥାଏ ।

**ପୃଷ୍ଠକର ସୁପାଚ୍ୟ-**

ଏହା ସୁପାଚ୍ୟ । ଶିଶୁଙ୍କ ପତଳା ଝାଡା ବହୁତ ଲାଭ ଦେଇ ସୋୟାବିନ୍ ଅଟାକୁ ପାଣିରେ ମିଳାଇ ଆମାଶୟ ରୋଗରେ ଲାଗି ଦିଆଯାଏ । ବାନ୍ତି, ବଦହଜିମିରେ ଫଳପ୍ରସ୍ତ ।

**ପ୍ରସ୍ତୁତି-**

ସୋୟାବିନ୍ ସବୁଜ, ବାଦାମା, କଳା ହଳଦିଆ ରଙ୍ଗର ଦେଖାଯାଏ ସବୁଜ ତଥା ହଳଦିଆ ଖିଆଯାଏ । । ଦୁଧ ପ୍ରସ୍ତୁତି ପାଇଁ ସୋୟାବିନ୍ ପାଣିରେ ଭିଜାଯାଏ । ଉଚ୍ଚମ ରୂପେ ଭିଜିଗଲା ପରେ ଏହାକୁ କାଣି ପାଣି ମିଶାଯାଏ ଏବଂ ଶିଳରେ ବତାଯାଏ । ଏହାପରେ ଏଥିରେ ଧୂଳି ପାଣି ମିଶାଇ ଛଣାଯାଏ । ଏହିପରି ୨୫୦ ଗ୍ରାମ ସୋୟାବିନ୍ରୁ ୨୫ କିଲୋ ଦୁଧ ପ୍ରସ୍ତୁତ କରାଯାଏ । ଏହାକୁ ୨୦ ମି. ନିଆଁରେ ସିଝା ଯାଏ ଏଥିରେ ଚିନି ଅଳ୍ପତମ ମିଳାଯାଇ ପାନାୟ କରାଯାଏ । ସୋୟାବିନ୍ କ୍ଷୀରରୁ ପ୍ରସ୍ତୁତ ଦହିରେ ପ୍ରଚୁର **LACTIC ACID** ଥିବାରୁ ରୋଗ ଜୀବାଣୁ ନଷ୍ଟ କରିଦିଏ ।

ସୋୟାବିନ୍କୁ ଭାଜି, ଚୋପା ବାହାର କରାଯାଏ । ଏହା ଗଢମ ଠାଉ ବାସକ ।

**ଦେଶବିଦେଶରେ ପ୍ରୟୋଗ-**

ହଜାର ହଜାର ବର୍ଷ ପୂର୍ବେ ଜାପାନ, ମାଲ୍ଡିଆ ମଙ୍ଗୋଲିୟାରେ ଏହି ବହୁତ ବ୍ୟବହାର ହେଉଥିଲା । ଚନ୍ଦ୍ରବାଦାଙ୍କ ଦୃତଧାରଣା ଓ ସୋୟାବିନ୍ ଦ୍ୱାରା ଓଜନ, ଶକ୍ତି ଓ ତେଜ ବଢେ । ଉଚ୍ଚମ ଚୈତ୍ର ମାଲ୍ଡିଆରେ କ୍ଷୀର ଅଭାବରେ ଶିଶୁଙ୍କ ସୋୟାବିନ୍ କ୍ଷୀର ଦିଆଯାଏ ।

ଉଷିଆ ଓ ଆମେରିକାରେ ଖାଦ୍ୟ ପୃଷ୍ଠକର କରିବା ପାଇଁ ଉତ୍ତମ ପଦ୍ଧତି ସଙ୍ଗେ ସୋୟାବିନ୍ ଅଟା ମିଶାଯାଏ । ସୋୟାବିନ୍ର ଗଜା ଅନ୍ୟ ଲାଭଦାୟକ ଖାଦ୍ୟ । ଏହାକୁ ୨/୩ ଦିନ ପାଣିରେ ଭିଜାଇ ଏଥିରୁ ବାହାର କରାଯାଇ ଥାଏ ।

**ଅନ୍ୟାନ୍ୟ ପ୍ରୟୋଗ-**

ସୋୟାବିନ୍ରୁ ମଧ୍ୟ ଗଞ୍ଜ ବାଣିଶ, କୃତ୍ରିମ ଗବର, ମହମପତ୍ର ସାବୁନ, ବନସ୍ପତି ପିପ୍ପ, ବ୍ରିସ୍ତରିନ୍ ପ୍ରସ୍ତୁତ କରାଯାଏ ।

ପୃଷ୍ଠିସାରର ନିରାକରଣ ତଥା ମା'ସାହାରଣୀ ଏକ ପ୍ରକୃଷ୍ଟ ଚୈତ୍ର ରୂପେ ସୋୟାବିନ୍ର ଗୁଣପୂର୍ଣ୍ଣ ଗୁମିକା ରହିଛି ।

ଅନ୍ୟତରାଣ ସମାକ୍ଷା ଅଧିକାରୀ  
ଓଡ଼ିଶା ରାଜ୍ୟ ବିଦ୍ୟୁତ ବୋର୍ଡ କଲୋନୀ  
କୁ.ନ. ମା ଆର୍ ୪  
ବାଦାମାଡ଼ି, କଟକ-୭୫୩୦୧୨

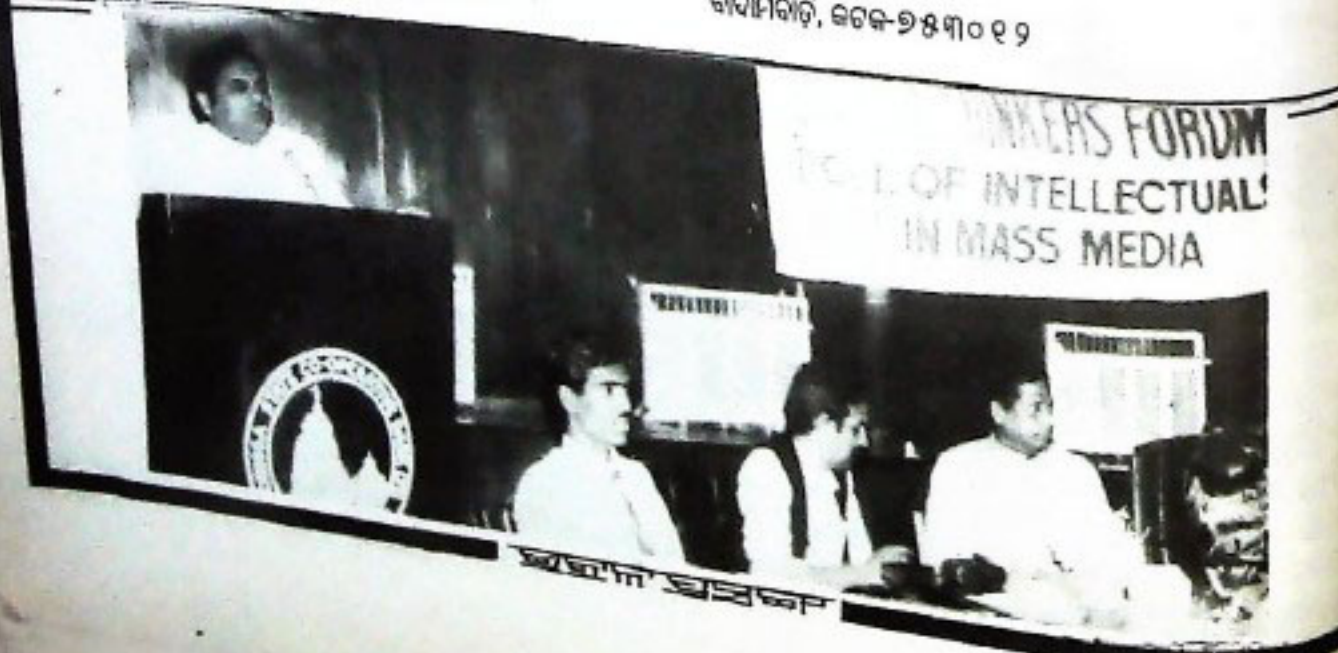



# ଉତ୍କଳର ଇତିହାସ

ଶ୍ରୀ ରଘୁନାଥ ପାତ୍ର

କର୍ମାଣାଂ ଭାରତଃ ଶ୍ରେଷ୍ଠୋ ଦେଶାନାମୁଚ୍ଚଳଃ ଶୁଭଃ  
ଉଚ୍ଚଳସ୍ୟ ସମୋଦେଶଃ ଦେଶୋନାହି ମହାତମେ ।”  
(କପିଳ ସଂହିତା)

ଉପରୋକ୍ତ ଶ୍ଳୋକରୁ ଉତ୍କଳର ପ୍ରାଚୀନ ଗୌରବ ଓ  
ସମୃଦ୍ଧି ପର୍ଯ୍ୟାପ୍ତ । ତେବେ ଜ୍ଞାନବିଜ୍ଞାନ ମଣ୍ଡିତ, ଗୁରୁକଳା-  
ଭିତ୍ତ, ସୁଗନ୍ଧର ଦର୍ପିତ, କବିକୂଳ ମୌଳି ଭୁବନବିନିହିତ  
ଉତ୍କଳର କୀର୍ତ୍ତୀରାଜି ଗଲ କୁଆଡ଼େ ? ଉତ୍କଳ ଦିନେ  
ସାହିତ୍ୟ, ସ୍ଥାପତ୍ୟ, ଦେଶବିଦେଶରେ ବାଣିଜ୍ୟ,  
ଆମନରେ ବୀରତ୍ଵ ଓ ଧର୍ମକଗତରେ ବିଭବର ବୈଦିକତା  
ପାରିଥିଲା । ‘କାଳସ୍ୟ କୃତିଳ ଗତିଃ’ । ଉତ୍କଳ ପତନ  
ପାର୍ଶ୍ଵର ଧର୍ମ । କୌଣସି ଜାତି ବା ଦେଶ ଯାବତ୍  
ହାକି ଉତ୍କଳର ଶିଖର ଦେଶରେ ରହିନପାରେ ।  
ନିର୍ଦ୍ଦେଶିତ ଧର୍ମାନୁସାରେ ଉତ୍କଳ ପରେ ପତନ ହେଲା ।  
ପିରେ ବିସ୍ଫୁରାଣିତ ହେବାର ଜିଜ୍ଞି ନାହିଁ । ତେବେ  
ପ୍ରାଚୀନ ଗୌରବ ଓ ବିଭବ ଜାତି ତଥା ବ୍ୟକ୍ତିବିଶେଷକୁ  
ସ୍ମରଣ କରିଥାଏ । ପ୍ରାଚୀନତାର ଭିତ୍ତିପୁଷ୍ପର ଉପରେ  
ପତନ ସୃଷ୍ଟିର ସ୍ଥିତି ।

ରାଜ୍ୟର ବି ଅସ୍ତମିତ ହେଲା । ଆଫଗାନ, ମୋଗଲ, ମରହଟ୍ଟା  
ଓ ବ୍ରିଟିଶ ଶାସନରେ ଏ ଜାତି ପୂର୍ବ ଗୌରବ ହରାଇ  
ସର୍ବସ୍ଵାକ୍ଷ ହେଲା । ପରସ୍ଵାପହରଣ କରି ସ୍ଵାୟ ବିକାସବାସନା  
ଚରିତାର୍ଥ କରିବା ଥିଲା ସେମାନଙ୍କର ଏକମାତ୍ର ଲକ୍ଷ୍ୟ ।  
ମହାତ୍ମା ମହମ୍ମଦଙ୍କ ଏକେଶ୍ଵରୋପାସନା ଧର୍ମପ୍ରସାର ପ୍ରକୃତି  
କ୍ରମେ ମୋଗଲ ଓ ଆଫଗାନଙ୍କ ଧନାପହରଣ ପ୍ରକୃତି ଓ  
ରାଜ୍ୟସ୍ଥାପନ ପ୍ରକୃତିରେ ପର୍ଯ୍ୟବସିତ ହେଲା । ଇଂରେଜ-  
ମାନଙ୍କ ଲକ୍ଷ୍ମଣିଆ କଂପାନୀର ଇକନାମିକ ବାଣିଜ୍ୟ  
ମନୋବୃତ୍ତି କ୍ରମେ ସାମ୍ରାଜ୍ୟ ବିସ୍ତାରରେ ରୂପାନ୍ତରିତ ହେଲା ।  
ଅର୍ଥ ଓ ସାମ୍ରାଜ୍ୟ ଲୋଭରେ ବୈଦେଶିକ ରାଷ୍ଟ୍ରଗଣ ଯେ  
କୌଣସି ଲୋମହର୍ଷଣକାରୀ ବର୍ବରୋଚିତ କର୍ମ ପ୍ରତି ଶଙ୍କା  
ରହିତ ଥିଲେ । ବୀରମାନ ଆତତାୟୀକ ଦୁର୍ଦ୍ଦଶ ଅବିମତ୍ୟ-  
କାରୀ ଆକ୍ରମଣରେ ଉତ୍କଳର ସୌରାଜ୍ୟର ବି ଅସ୍ତମିତ  
ହେଲା । ଇଂରେଜ ସରକାର ଉତ୍କଳନାୟମାନଙ୍କ ଜାତୀୟ  
ସଂହତି, ବୀରତ୍ଵ ଓ ସାଂସ୍କୃତିକ ଉତ୍କର୍ଷତା ସହ୍ୟ କରିନପାରି  
ଉତ୍କଳକୁ ଖଣ୍ଡ ବିଖଣ୍ଡ କରି ପତୋଶୀ ପ୍ରଦେଶ ବଙ୍ଗ,  
ମାୟାଜ ଓ ମଧ୍ୟପ୍ରଦେଶ ସହ ସୀମିତ କରିଦେଲେ ।  
ଓଡ଼ିଆ ଭାଷା ଓ ସଂସ୍କୃତିର ବିଲୋପପାଇଁ ରୁଚିଲା ଗଭୀର  
କ୍ଷତପତ୍ତ । ଉତ୍କଳନାୟମାନଙ୍କ ତ୍ୟାଗ, ତପସ୍ୟା,  
ପୌରୁଷ ଓ ପ୍ରତିପତ୍ତିର ବିଭବ ଘଟିଲା । ଗୁଣାଶ୍ରୀତ ବ୍ୟକ୍ତି-  
ତ୍ଵର ଅବସାନ ହୋଇ ପ୍ରକାଶ ପାଇଲା ପରଶ୍ରୀକାଚରତା,  
ସ୍ଵାଭିମାନରହିତ ଦୁର୍ବଳ ବ୍ୟକ୍ତିତ୍ଵ ଓ ହୀନମନ୍ୟତା ।

## ପୌରଣିକ ପୃଷ୍ଠଭୂମି

ପ୍ରାଚୀନ ସାହିତ୍ୟରେ ଓଡ଼ିଶା ବା ଉତ୍କଳର ବହୁ  
ପ୍ରତିଶ୍ରଦ୍ଧ ଦର୍ଶିଗୋଚର ହୁଏ, ଯଥା କଳିଙ୍ଗ ଓ ଓଡ୍ର ଇତ୍ୟାଦି ।

“ଅର୍ଥମନର୍ଥଂ ଭାବୟ ନିତ୍ୟଂ । ନାହିତତଃ ସୁଖରେଣ  
ସତ୍ୟଂ ।” ଅର୍ଥହିଁ ଅନର୍ଥର ମୂଳକାରଣ । ଅର୍ଥ ବା  
କିଛି ବ୍ୟକ୍ତି ବା ଜାତିର କାରଣକୁ ବିପଦସଂକୁଳ କରିଥାଏ ।  
ଲୋଭ ସମରଣ କରିନପାରି ବୈଦେଶିକ ଶତ୍ରୁଗଣ ବୀରମାନ  
ଆକ୍ରମଣ ଓ ଲୁଣ୍ଠନ କଲେ । ସୋମନାଥ ମନ୍ଦିର ଓ ଶ୍ରୀମନ୍ଦିର  
ଲୁଣ୍ଠନ ଏହାର ପ୍ରକୃଷ୍ଟ ଉଦାହରଣ । ମହାରାଜ ମୁକୁନ୍ଦ-  
ଦେବ (ଖ୍ରୀ: ୧୫୬୮) କ ମୃତ୍ୟୁପରେ ସ୍ଵାଧୀନ ଉତ୍କଳର



ରାମାୟଣରେ କଳିଙ୍ଗ ଓ କୁଚିଙ୍ଗ ନାମୋଲ୍ଲେଖ ବହୁବାର ପରିଦୃଷ୍ଟ । କିସିଦା କାଣ୍ଡରେ କଳିଙ୍ଗ ରାଜତର ଦାକ୍ଷିଣାତ୍ୟରେ ଅବସିତ ଥିବା ବର୍ଣ୍ଣିତ । ରାମାନୁଜ, ଭରତ, ଅଯୋଧ୍ୟାରୁ ମାତୁଳାୟକୁ ଯିବା ସମୟରେ କୁଚିଙ୍ଗ ଜନପଦର ପରିଚୟ ମିଳେ ଏବଂ ଗୋମତୀ ନଦୀ ଓ ଅଯୋଧ୍ୟା ମଧ୍ୟରେ କଳିଙ୍ଗର ଅବସିତ ପ୍ରକାଶ ପାଏ । ପଦ୍ମପୁରାଣରେ ଅଯୋଧ୍ୟାଧିପତି ଶ୍ରୀରାମଚନ୍ଦ୍ରଙ୍କ ଅଶ୍ୱ କଳିଙ୍ଗରେ ସମ୍ମାନିତ ହୋଇଥିବା ବର୍ଣ୍ଣିତ ।

“ତତୋଗୋଦାବରୀ-ନଦୀ-କୁଷୋବେଶ୍ୟା- ମହାନଦୀ- ମେକଳାନୁତ୍ତଳା ଶୌର୍ ଦଶାର୍ଣ୍ଣନଗାରାଣ୍ୟପ । ତଥା ମହ୍ୟା କଳିଙ୍ଗାସ କୌଶିକାସ ସମଗତଃ ଖଣ୍ଡାୟ ଦକ୍ଷିଣାରଣ୍ୟ- ସପର୍ବତ ନଦୀଗୁହା- ॥”  
(କିସିଦା ଖଣ୍ଡ)

ମହାରାଜତ ବନପର୍ବରେ ପାଣ୍ଡବାଗ୍ରଜ ଯୁଧିଷ୍ଠିରଙ୍କ ବନରୁମଣ ସମୟରେ କଳିଙ୍ଗର ନାମୋଲ୍ଲେଖ ଦୃଷ୍ଟବ୍ୟ । ରାଜତର୍କର ଗହଣରେ ଯୁଧିଷ୍ଠିର ସମୁଦ୍ରତୀରବର୍ତ୍ତୀ କଳିଙ୍ଗ ଦେଶ ଅଭିମୁଖେ ଯାତ୍ରା କରିଥିଲେ । ଏହି ପବିତ୍ର ଭୂମିକୁ ଗନ୍ଧ୍ୟ କରି ଲୋମଶ ରକ୍ଷି କହିଥିଲେ—

“ଏତେ କଳିଙ୍ଗା କୌତେୟ ଯତ୍ର ବୈତରଣୀ ନଦୀ ଯାତ୍ରା ଯଜତ ଧର୍ମୋପି ଦେବାକ୍ଷରଣ ମେତ୍ୟବୈ ।”

ଉପରୋକ୍ତ ଶ୍ଳୋକରୁ ପୁଣ୍ୟତୋୟା ବୈତରଣୀ ତଟସ୍ଥ ସାହପୁରର ପୌରାଣିକ ପ୍ରଶସ୍ତି ସୁସ୍ପଷ୍ଟ । ମହାରାଜତର ଅର୍ଦ୍ଧପର୍ବରେ କଳିଙ୍ଗର ତିନିଜଣ ରାଜାଙ୍କ ନାମୋଲ୍ଲେଖ ପରିପୁଷ୍ଟ ଯଥା:—ଅଗ୍ରତୀର୍ଥ, କୁହର ଓ ସିମ (ଆଦିପର୍ବ) । କଳିଙ୍ଗ ଦେଶର ରାଜକୁମାରୀଗଣ ଚନ୍ଦ୍ରବ-ଶାୟ ରାଜନ୍ୟ-ବର୍ଗଙ୍କ ପାଣିଗ୍ରହଣ କରିଥିଲେ । କଳିଙ୍ଗ ରାଜକନ୍ୟାକୁ ସ୍ୱୟମ୍ବର ଉତ୍ସବରୁ କୌରାବୀର୍ଯ୍ୟପତି ଦୁର୍ଯ୍ୟୋଧନ ବହୁପର୍ବକ ଅପହରଣ କରି ବିବାହ କରିଥିଲେ । (ଶାନ୍ତିପର୍ବ) । ରାଷ୍ଟ୍ରପର୍ବରୁ ଜଣାଯାଏ, କଳିଙ୍ଗାଧିପତି ଶ୍ରୁତାୟୁ ଦୁର୍ଯ୍ୟୋଧନଙ୍କ ପକ୍ଷେ ଯୁଦ୍ଧ କରିଥିଲେ ଓ ଭୀମଙ୍କ ଦ୍ୱାରା ଦୁରପୁତ୍ର ସହ ନିହତ ହୋଇଥିଲେ ।

ସାବର୍ଣ୍ଣ ମନୁସ୍ମୃତିରେ ସୁରଥ ରାଜାଙ୍କ ସଙ୍ଗେ ସମାଧି ନାମକ ବୈଶ୍ୟ ସୁମେଧା ରକ୍ଷିକ ଉପଦେଶକ୍ରମେ ଶକ୍ତି ଉପାସନା କରିଥିଲେ । (ମାର୍କଣ୍ଡେୟ ପୁରାଣ) । ବୃହଦ୍ଦେବର୍ଷ ପୁରାଣରୁ ଜଣାଯାଏ ଯେ ସମାଧିକ ପିତାମହ ବିରାଧ କଳିଙ୍ଗ ଦେଶର ରାଜା ।

ଏତଦ୍ୱ୍ୟତୀତ ସପ୍ତପୁରାଣ, ବ୍ରହ୍ମାଣ୍ଡ ପୁରାଣ, ବୃହ୍ମ ପୁରାଣ, ତନ୍ତ୍ର ସାମନ୍ତ, ଶକ୍ତି ସଙ୍ଗମ ତନ୍ତ୍ର, ଦକ୍ଷକୂମାର ଚରିତ ଓ ଉତ୍ତର-ଶରେ ଉତ୍କଳ, ଓଡ଼ିଶା ଓ କଳିଙ୍ଗର ପ୍ରଶସ୍ତି ସହ ନୀଳାଦ୍ରିନାଥ ଶ୍ରୀକରନାଥଙ୍କ ମହିମାପ୍ରଶଂସାପଦ ବର୍ଣ୍ଣନା ଦୃଷ୍ଟବ୍ୟ ।

(୧) “ଓଡ଼ିଶା ଉଚ୍ଚିଖ୍ୟାତୋ ବର୍ଷେ ଭାରତ ସଂସ୍କୃତ ଦକ୍ଷିଣାସ୍ୟାଦଧ୍ୟେଷ୍ଠୀରେ କ୍ଷେତ୍ର- ଶ୍ରୀପୁରୁଷୋତ୍ତମମାଳା (ସେଇ ପୁରାଣ)

(୨) “ତତ୍ରାଷ୍ଟେ ଭରତବର୍ଷେ ଦକ୍ଷଣୋଦଧି ସଂସ୍କୃତ ଅନ୍ୟ ଉତ୍କଳେ ଉଚ୍ଚିଖ୍ୟାତଃ ସ୍ୱର୍ଗମୋକ୍ଷ ସ୍ତ୍ରୀମାନଃ ନୂନ ସମୁଦ୍ରାତୁରରେ ତୀରେ ଯାବତ୍ ବିରଜାମଣ୍ଡଳମ୍ (ବ୍ରହ୍ମାଣ୍ଡ ପୁରାଣ)

(୩) “ସତ୍ତା ତୀର୍ଥାନି ପୁଣ୍ୟାନି ପୁଣ୍ୟସ୍ୟାୟତନାନି the ଉତ୍କଳେ ତୁ ମୁନିଶ୍ରେଷ୍ଠା ଦେବିତଦ୍ୟାନି ତାନି ସମୁଦ୍ରସ୍ୟୋରରେ ତୀରେ ତସ୍ମିନ୍ ଦେଶେ ଦ୍ୱିତୀୟା (ବ୍ରହ୍ମପୁରାଣ)

(୪) “କଳିଙ୍ଗଦେଶମାରତ୍ୟ ପଞ୍ଚାଷ ଯୋତନ- ବିସ୍ତୀର୍ଣ୍ଣ ଦକ୍ଷିଣସ୍ୟା- ମହେଶାନି କଳିଙ୍ଗ ପରିବୀର୍ଣ୍ଣିତା” Brit (ଶକ୍ତି ସଙ୍ଗମ ତନ୍ତ୍ର)

(୫) “ତତ୍ତତ୍ତତୟା କର୍ଯ୍ୟତୟା ନିରଗିଜୀକତ ତିସ୍ୱତ୍ୱ କଳିଙ୍ଗନାଥନ୍ୟ ଯଦଭୟା ସଂଗତ୍ୟାସ୍ତୁ କଳିଙ୍ଗରାଜ୍ୟ- କଳିଙ୍ଗକ୍ରମ ନାଥେନ୍ୟାସଂ” । (ଦକ୍ଷକୂମାର ଚରିତ)

(୬) “ଉତ୍କଳାବର୍ଣ୍ଣିତ ପଥଃ କଳିଙ୍ଗାଭିମୁଖେ ଶ୍ରୀୟଂ ମହେନ୍ଦ୍ରନାଥସ୍ୟ କହାର ନତୁ ମେଦିନୀମ” (ଉତ୍କଳ-ପୁରାଣ)

ଉତ୍କଳ ଓ କଳିଙ୍ଗସମାର୍ଥବୋଧକ ପରି-ବ୍ୟବହାର ହେଉଥିଲେ ମଧ୍ୟ ଉତ୍କଳ କେତେବେଳେ କଳିଙ୍ଗ ମଧ୍ୟ ଭାଗ ଭାବେ କେତେବେଳେ ବହିର୍ଭୁକ୍ତ ଥିବାର ଦେଖାଯାଏ ମହେନ୍ଦ୍ର ପର୍ବତ ଉତ୍କଳର ସୀମା ଗଙ୍ଗାଠାରୁ ଗୋଦାବରୀ ପର୍ଯ୍ୟନ୍ତ ପରିବ୍ୟାପ୍ତ ଥିଲା । ଉତ୍କଳାୟମାନଙ୍କୁ ଉତ୍କଳ ମଧ୍ୟ ଯାଉଥିଲା । ଉତ୍କଳ ଶବ୍ଦର ଓଡ଼ି ବା ଓଡ଼ିଶା ଶବ୍ଦର ସୂଚକ

### ପ୍ରତ୍ନତାତ୍ତ୍ୱିକ ପୃଷ୍ଠଭୂମି

କେତେକ ମତରେ ଉତ୍କଳୀୟ ସଂସ୍କୃତି ଶ୍ରୀ-ପୁରୁଷୋତ୍ତମର ବର୍ଷ ପୂର୍ବର ହରପ୍ପା ସଂସ୍କୃତିର ସମସାମୟିକ ହେବାନାକ ବିଲୁର କଂସାର Kansar ଗ୍ରାମ ମଗର ନାକି Magarnaki ଉତ୍କଳ ସ୍ତ୍ରୀମାନଙ୍କ ନିଜତନ୍ତ୍ର ବିସ୍ତୀର୍ଣ୍ଣ କଳ୍ପରୁ ବହୁ ସାତୀନ ଭଗ୍ନ ଭାଗ, ବିଭିନ୍ନ ଆକାରର ରଙ୍ଗିନ୍ ସ୍ତ୍ରୀମାନଙ୍କ ଅଙ୍ଗୁଳି ଓ ଏକସ୍ରକାର ଲୋହି ମିଳିଛି ଯାହାର ହରପ୍ପା ସଭ୍ୟତାର ସମକାଳୀନ ପରି ମନେହୁଏ । ତେଣୁ ଏହା ଅଧିକ ଉଦ୍ଦେଶ୍ୟ ବାପେଷ ।



କୋଣାର୍କର ସୂର୍ଯ୍ୟମନ୍ଦିର, ପୁରୀର ଶ୍ରୀମନ୍ଦିର ଓ  
କୃଷ୍ଣଚନ୍ଦ୍ର ଲିଙ୍ଗରାଜ ମନ୍ଦିରର ସ୍ଥାପତ୍ୟ, କଳା ଓ  
କୃଷ୍ଣଚନ୍ଦ୍ର ବିଦେଶୀ ପର୍ଯ୍ୟଟକମାନଙ୍କୁ ବିସ୍ମିତ କରିଥାଏ ।  
Egyptian Statesman କ ମତରେ  
କୋଣାର୍କ ଶିଳ୍ପଗୁଡ଼ିକ ପୃଥିବୀର ସମସ୍ତ ଶିଳ୍ପ  
ମଧ୍ୟରେ ପ୍ରଥମ, ପିରାମିଡ଼ ଶିଳ୍ପଗୁଡ଼ିକଠାରୁ କୌଣସି  
ଗୁଣରେ ନୁହେଁ ।

"This unique man-made monument  
Orissa is in no way inferior to that  
of the pyramids which are One among  
the seven wonders of the world".

ପୁନଃ Sir John Henry ବିଶ୍ୱବିଖ୍ୟାତ କୋଣାର୍କ  
କଳା ଉପରେ ମତବ୍ୟ ପ୍ରଦାନ କରିବାକୁ ଯାଇ ଉଲ୍ଲେଖ  
କରି "XX that this world have found  
its place in the seven wonders of the  
world, had it been visited by the  
discoverer; earlier".

### ସାହିତ୍ୟିକ ପୃଷ୍ଠଭୂମି

ସମ୍ରାଟ କର୍ମିଲେକ୍ସାନ୍ଦେରଙ୍କ ରାଜତ୍ୱରେ କର୍ଣ୍ଣାଟ,  
କର୍ଣ୍ଣାଟ, ମାଲବ ଓ ଗୋଡ଼ ଦେଶ ଉତ୍କଳ ଶାସନାଧୀନ  
ହେଲା । ଗଙ୍ଗବଂଶୀୟ ମହାରାଜ ଅନଙ୍ଗଭୀମଦେବଙ୍କ  
ଦ୍ୱାରା ଉତ୍କଳର ସୀମା ବଙ୍ଗ ପ୍ରଦେଶର ହୁଗୁଳିଠାରୁ  
ପ୍ରଦେଶର ଗୋଦାବରୀ ପର୍ଯ୍ୟନ୍ତ ବିସ୍ତୃତ ଥିଲା ।  
ଆଣ୍ଡ୍ରିଉ ଷ୍ଟର୍ଲିଂ (Mr. Andrew Sterling) କ  
Asiatic Society Journal (1837 A. D.)  
ପତ୍ରିକାରେ ପ୍ରକାଶିତ ହୋଇଥିଲା ଯେ ମହାରାଜା  
ଅନଙ୍ଗଭୀମଙ୍କ ସମୟରେ ଉତ୍କଳର କଳେବର ବୃଦ୍ଧି ପାଇ  
କିନ୍ତୁ ଗାମେଶ୍ୱର ପର୍ଯ୍ୟନ୍ତ ବିସ୍ତୃତ ଥିଲା ଓ ଆୟତନରେ  
କର୍ଣ୍ଣାଟର ଏକ ତୃତୀୟାଂଶ ହୋଇଥିଲା । ରାଜ  
ଅନଙ୍ଗଭୀମ ଶାସନକର୍ତ୍ତା ତଥା ତୈତନ୍ୟ ମହାପ୍ରଭୁଙ୍କ ଅଭରଣ  
ରାମାନନ୍ଦଙ୍କ ବିରଚିତ 'କର୍ଣ୍ଣାଟ ବଲ୍ଲଭ ନାଟକ'ର  
ମୁକ୍ତି ପଦାବଳୀରୁ ପ୍ରତାପଗୁପ୍ତଙ୍କ ଉଦ୍ଧୃତିମୟ ପ୍ରତିବା  
ସ୍ତୁତି । ପ୍ରତାପଗୁପ୍ତଙ୍କ ନାମ ଶ୍ରବଣମାତ୍ରେ ସିକନ୍ଦରଙ୍କ  
ବିରାଜିତ୍ୟା ବୀର ମଧ୍ୟ ଗିରି କନ୍ଦରରେ ଆତ୍ମ-  
ପତନ କରୁଥିଲେ । ଦାକ୍ଷିଣାତ୍ୟର କଳେବରଶ୍ୱର ସ୍ୱାୟ  
ଦେବୀଙ୍କ ଚକ୍ରରେ ଲେଚକ ଦେଖୁଥିଲେ ଓ ଗୋଡ଼  
ଧର ରାଜା ଆପଣାକୁ ବାତ୍ୟାଗୁଣ୍ଡିତ ପୋତରୂପେ ମନେ  
କରୁଥିଲେ ।

ନିଜାମସି ନିଶାମ୍ୟ ସଂବିଶ୍ୱତେ ସେକନ୍ଦରଃ କନ୍ଦରମ୍  
ଦୁର୍ଗେ କନ୍ଦରଗି ରୁମ ତିଳକଃ ସାହୁ ଧନୁର୍ବାନତେ ।  
ମେଫେ ଗୁର୍ଜର ହୁପତିର୍ଜର ବିବାଦାୟ ନିଳ ପଳାଫ  
ବାତ୍ୟା-ପପୟୋପିତ୍ୟା-ତଦ୍ଭାବିକ ସଚେତ୍ କେତୁକ୍ତଃ"  
(କର୍ଣ୍ଣାଟ ବଲ୍ଲଭ ନାଟକ)

ମହାରାଜା ପ୍ରତାପଗୁପ୍ତ ଶ୍ରୀତୈତନ୍ୟ ମହାପ୍ରଭୁଙ୍କ  
ଶିଷ୍ୟତ୍ୱ ଗ୍ରହଣ କରି ବୈଷ୍ଣବଧର୍ମରେ ଦୀକ୍ଷିତ ହେବାପରେ  
ସଂସାର ପ୍ରତି ବାତସ୍ୟ ହେଲେ ଓ ଉତ୍କଳୀୟ ଶୌର୍ଯ୍ୟବୀର୍ଯ୍ୟ  
କାଳାନ୍ତରେ ହ୍ରାସ ପାଇବାକୁ ଲାଗିଲା । ପରିଶେଷରେ ଖ୍ରୀ:  
୧୫୬୮ରେ ଆତତାୟୀଙ୍କ ହସ୍ତରେ ମୁକୁନ୍ଦଦେବଙ୍କ ମୃତ୍ୟୁପରେ  
ଉତ୍କଳ ମାତାର ଉଦ୍ଧାର ବି ଅସମ୍ଭବ ହେଲା ।

ଊରତର ଅନ୍ୟାନ୍ୟ ପ୍ରଦେଶ ବିଦେଶୀ ଶାସନାଧୀନ  
ଥିବା ସମୟରେ ଓଡ଼ିଶାରେ ପୁରୀ ଓ କୋଣାର୍କ ମନ୍ଦିର  
ଗଙ୍ଗବଂଶୀୟ ରାଜାଙ୍କ ରାଜତ୍ୱରେ ନିର୍ମିତ ହୋଇଥିଲା ।  
ଏଥିରୁ ଉତ୍କଳୀୟମାନଙ୍କ ଶୌର୍ଯ୍ୟବୀର୍ଯ୍ୟ ସହଜରେ ଅନୁମେୟ ।  
ଅଲେକ୍ଜାଣ୍ଡରଙ୍କ ସମୟରେ ମଧ୍ୟ ଉକ୍ତ ଗଙ୍ଗବଂଶର  
ପରିଚୟ ମେଗାସ୍ଟିନିସ୍ଙ୍କ ଊରତ ବିବରଣୀ 'Indica'ର  
'Gangaridai' ନାମୋଲ୍ଲେଖରୁ ମିଳିଥାଏ ।

### ବୋଇତ ବାଣିଜ୍ୟ ଓ ଉପନିବେଶନ ସ୍ଥାପନ

ଏକଦା ଉତ୍କଳୀୟ ସୌଦାଗରଗଣ ବୋଇତ  
ବାଣିଜ୍ୟରେ ସୁଖ୍ୟାତି ଅର୍ଜନ କରି ବର୍ମା, ଖ୍ୟାମ, ମାଲୟ  
ଓ ଇଣ୍ଡୋନେସିଆରେ ଉପନିବେଶନ ସ୍ଥାପନ କରିଥିଲେ ।  
ଶ୍ରୀକ୍ ଐତିହାସିକମାନଙ୍କ ମତରେ ଖଣ୍ଡିୟ ପ୍ରଥମ ଓ  
ଦ୍ୱିତୀୟ ଶତକରେ ଊରତର ପୂର୍ବାଞ୍ଚଳରେ ୯ଟି ପୋତାଞ୍ଚଳ  
ବନ୍ଦର ଥିଲା ଓ ତନ୍ମଧ୍ୟରୁ ପାଞ୍ଚଟି କଳିଙ୍ଗ-ସପତମା  
(Sapatama) କଣ୍ଟକସିଲାଇ (Kantakasilai)  
ବା ଘଣ୍ଟଶିଳା (Ghantasila), ପିତୁଣ୍ଡ (Pitunda) ବା  
ପିଥୁଣ୍ଡ (Pithuda), ପାଲୁର (Palur-Dantapur),  
ଗଞ୍ଜେ (Gange) ବା ଗଞ୍ଜାମ (Ganjam)  
ଏବଂ ତାମଲିତି (Tamaliti) ବା ତାମ୍ରଲିପ୍ତି  
(Tamralipti) ଇତ୍ୟାଦି । ପାଲୁର ଓ ତାମ୍ରଲିପ୍ତି  
ବନ୍ଦରରୁ ଜଳପଥରେ ଉପରୋକ୍ତ ଦେଶମାନଙ୍କ ସହିତ  
ବୋଇତ ବାଣିଜ୍ୟ ପ୍ରଚଳିତ ଥିଲା ଏବଂ ଉତ୍କଳୀୟମାନେ  
ସେଠାରେ ଉପନିବେଶନ ସ୍ଥାପନ କରିଥିଲେ । ତୀନ  
ଐତିହାସିକଗଣ ସେଠାକାର ଅଧିବାସୀଙ୍କୁ କୁନ୍ଲୁନସ  
(Kun-luns) ଓ ହୋଲିଙ୍ଗ (Holing) ରୂପେ  
ବର୍ଣ୍ଣନା କରିଛନ୍ତି । କୁନ୍ଲୁନସ ଓ ହୋଲିଙ୍ଗ ଉଭୟ  
କଳିଙ୍ଗ ଶବ୍ଦର ଅପଭ୍ରଂଶ ମାତ୍ର । ବିଶ୍ୱବିଖ୍ୟାତ ଫରାସୀ  
ଐତିହାସକ କୋଏଡ଼ସ୍ (Coedes) କ ମତରେ  
ବର୍ମାର ପ୍ରାଚୀନ ପେଗୁ (Pegu) ର ନାମ ଊସା  
(Ussa ବା Orissa) ଓ ପ୍ରୋମ୍ (Prome)  
ର ନାମ ଶ୍ରୀକ୍ଷେତ୍ର (ପୁରୀ) ଥିଲା । ଆଇରଣର  
କ୍ଷେମସରୀ ପଲ୍ଲୀ ବା (Khem-sari Pali)  
ଖମେଶ୍ୱରୀ ପଲ୍ଲୀରେ ଅଦ୍ୟାବଧି ମାଏ ଖୋଙ୍ଗଖା  
(Mae Khongkha) ବା ମା ଖମେଶ୍ୱରୀ ପୂଜାପାଥାତି ।  
ଜାଭାର ମନ୍ଦିରମାଳିନୀ ବରବଦର (Borobadar)  
ଓ ପ୍ରମାନ୍ (Prambanun) ଅଦ୍ୟାବଧି ଉତ୍କଳୀୟ  
ସଭ୍ୟତା ଓ ସଂସ୍କୃତିର ପରିଚୟ ପ୍ରଦାନ କରେ । ଏବେ



ମଧ୍ୟ ବାରିପଦର ହିନ୍ଦୁ ପରିବାରରେ ଉତ୍କଳୀୟ-  
ମାନଙ୍କ ପରି ପାନଗୁଆ ଦେଇ ଅତିଥି ସତ୍କାର କରିଥାଆନ୍ତି  
ଏବଂ ବିବାହୋତ୍ସବରେ ବହୁବାହୁମାନଙ୍କୁ ଗୁଆ ଚଢ଼ାଇବା  
ସଙ୍ଗେ ବେଦୀରେ ବରଜନ୍ୟା ମୁକୁଟ ବ୍ୟବହାର କରନ୍ତି ।  
ଅଧୁନା ସେମାନଙ୍କ ସମାଜରେ ଦଣ୍ଡନାଟ ଓ ଚଉତିଘୋଡ଼ା  
ନାଟ ପ୍ରଚଳିତ । ଦୀର୍ଘ ୪୦-୫୦ ବର୍ଷ ତଳେ  
ଉତ୍କଳର ପୁରପଲ୍ଲୀରେ ବ୍ୟବହୃତ ହେଉଥିବା ଶ୍ରୀଲୋକ-  
ମାନଙ୍କ ବସ୍ତ୍ର ଓ ଅଳଙ୍କାର ଅଦ୍ୟାବଧି ଜାତୀୟ ପୁର  
ପଲ୍ଲୀରେ ଦୃଷ୍ଟିଗୋଚର ହୁଏ ।

### ଐତିହାସିକ ସୀମାରେଖାର ସଂକୋଚନ

ମି: ଆଣ୍ଡ୍ରୁ ଷ୍ଟର୍ଲିଂ (Mr. Andrew Sterling)ଙ୍କ  
ଓଡ଼ିଶା ଇତିହାସରେ ଓଡ଼ିଶାର ସୀମା ଉତ୍ତରରେ ଡ୍ରୀବେଣା  
ଠାରୁ ବିଶାଖପୁର ଦେଇ ପାଟକୁମ ପର୍ଯ୍ୟନ୍ତ ଦକ୍ଷିଣରେ  
ଗୋଦାବରୀ, ପୂର୍ବରେ ହୁଗୁଳି ଓ ସମୁଦ୍ର ଏବଂ ପଶ୍ଚିମରେ  
ସିଂହଭୂମଠାରୁ ସୋନପୁର, ଗାଙ୍ଗପୁର, ସମଲପୁର, ବସ୍ତର-  
ଠାରୁ ଜୟପୁର ଓ ଗୋଦାବରୀ, ମେଦିନୀପୁରର ଏକ  
ଅଂଶ, ଗଞ୍ଜାମ ଓ ବିଶାଖାପାଟଣା ( Vizag )  
ର କେତେକ ଅଂଶ ଅନ୍ତର୍ଭୁକ୍ତ ଥିଲା । ପରବର୍ତ୍ତୀ ସମୟରେ  
ଉତ୍କଳ ଅଂଶରେଦଳର ମୁଳକାରଣ ହେଲେ  
ମୁସଲମାନ ଶାସକଗଣ । ଖ୍ରୀ: ୧୫୯୦ରେ ଆବକରଙ୍କ  
ମହାନାମେ ହୁଗୁଳି ଓ ଅଧୀନସ୍ଥ ଦଶଟି ମାହାଲ ଉତ୍କଳକୁ  
କାଚିନେଟ ବଙ୍ଗପ୍ରଦେଶ ସଙ୍ଗେ ସୀମିତ କଲେ । ଏହା  
ଉତ୍କଳର ପ୍ରଥମ ଅଙ୍ଗଭେଦ । ଆବକରଙ୍କ କନ୍ଦୋବସ୍ତର  
ଅଞ୍ଚଳ ବିନପରେ ଗୋଲକୂଣ୍ଡାର ମୁସଲମାନରାଜା  
ରାଜମହେନ୍ଦ୍ରୀ, ଚିତ୍କାଲି ଓ ରଘୁନାଥପୁର ଇତ୍ୟାଦି  
ଦକ୍ଷିଣାଞ୍ଚଳ ଉତ୍କଳକୁ ପ୍ରଥକ କଲେ । ଖ୍ରୀ: ୧୬୨୬ରେ  
ମହମଦ ତକିଶିଙ୍କ ଶାସନକାଳରେ ଓଡ଼ିଶା ସୁଭାରସୀମା  
ରାଧା ଦେଇ ମେଦିନୀପୁର ଠାରୁ 22'23 K.M.)  
ଠାରୁ ଚିତ୍କାଲି ରଘୁନାଥପୁର (ଗଞ୍ଜାମର ମହେନ୍ଦ୍ରମାତି  
ନିକଟରେ) ପର୍ଯ୍ୟନ୍ତ ଥିଲା । ସେହି ବର୍ଷ ହାଇଦ୍ରାବାଦର  
ନିଜମଙ୍କ ବର୍ମିରାମାନେ ଗଞ୍ଜାମର କ୍ଷମତାଶାଳକ  
ଜମିଦାରଙ୍କସହ ଶତ୍ରୁସବକରି ଚିତ୍କାଲ ଦକ୍ଷିଣକୁ ସମସ୍ତ  
ଅଞ୍ଚଳ ଉତ୍କଳକୁ ବହିଷ୍କୃତ କଲେ । ନବାବ ସୁଭାଉଦିନ  
ମହମଦ ଶ୍ରୀ ରାଜସ୍ୱ ଆଦାୟର ସୁବିଧା ଦୃଷ୍ଟିରୁ ପଟାଣପୁର  
ସରକାରୀ ଛଡ଼ା କଲେକ୍ଟର ଅର୍ଥାତ୍ ସୁବର୍ଣ୍ଣରେଖା ପର୍ଯ୍ୟନ୍ତ  
ମୁଣ୍ଡିଦାଦାଦ ସରକାରଙ୍କ ଶାସନାଧୀନ କଲେ ।  
ଏହିପରି ବିଶାଳ ଉତ୍କଳର ପାଶ୍ଚାତ୍ୟେକ ପରେ ଅବଶିଷ୍ଟ  
କ୍ଷୀଣାବସ୍ତବ ଉତ୍ତରରେ ସୁବର୍ଣ୍ଣରେଖା ପଟାଣପୁର, ଦକ୍ଷିଣରେ  
ଚିତ୍କାଲ, ପୂର୍ବରେ ସମୁଦ୍ର ଓ ପଶ୍ଚିମରେ ବଡ଼ମୁକୁରାତି  
ପର୍ଯ୍ୟନ୍ତ ରହିଲା । ଉକ୍ତ କ୍ଷୀଣତମ୍ଭା ଉତ୍କଳକୁ ଅଭିବର୍ଣ୍ଣିତ  
ବେଳାର ମରହଟ୍ଟାମାନଙ୍କୁ ସମର୍ପଣ କଲେ । ମରହଟ୍ଟା  
ସୁଭାଦାରମାନେ ଖ୍ରୀ: ୧୭୪୦ରୁ ଖ୍ରୀ: ୧୮୦୩  
ପର୍ଯ୍ୟନ୍ତ ଓଡ଼ିଆମାନଙ୍କଠାରୁ କର ବାଦଦରେ ପ୍ରଚୁର  
ଧନରତ୍ୱ ସଂପୂର୍ଣ୍ଣ କରିବାକୁ ଲାଗିଲେ । ସେମାନେ

ରାଜା ଓ ଜମିଦାରଙ୍କଠାରୁ ପ୍ରଚୁର କର ଓ ସମ୍ପତ୍ତି  
କରିବା ସଙ୍ଗେ ଜଗନ୍ନାଥ ଦର୍ଶନାଭିଳାଷୀ ଯାତ୍ରୀମାନଙ୍କ  
ପ୍ରଚୁର ଶୁଳ୍କ ଆଦାୟ କରିବାକୁ ଲାଗିଲେ ।  
ଜଗନ୍ନାଥ ମାଗପୁର ଚୌସଲକ ପାଇଁ ବହୁ ହସ୍ତୀ  
କରାଗଣ । ମରହଟ୍ଟା ବର୍ଗୀଙ୍କ ଅତ୍ୟାଚାରରେ ସାଧୁ  
ପ୍ରଜା ତ୍ରାହି ତ୍ରାହି ଡାକିବାକୁ ଲାଗିଲେ । ମରହଟ୍ଟା  
ହିନ୍ଦୁଧର୍ମ ବିରୋଧୀ ନଥିଲେ ମଧ୍ୟ ହିନ୍ଦୁମାନଙ୍କର  
ସ୍ୱାଧିକାର ଦେଖୁନଥିଲେ । କର ଓ ସମ୍ପତ୍ତି ଆଦାୟ  
ଆଦାୟ ହେଉଥିବା ପ୍ରଚୁର ଅର୍ଥର କିୟଦ-ଶ  
କୃଷି, ଶିଳ୍ପ ଓ ସ୍ୱାସ୍ଥ୍ୟାନୁକୂଳ ଉଦ୍ଦେଶ୍ୟରେ ବ୍ୟବହାର  
ହେଉନଥିଲା । ବନ୍ୟା, ଦୁର୍ଭିକ୍ଷ ଓ ମହାମାରୀ  
ଲକ୍ଷ ଲକ୍ଷ ପ୍ରଜା ଶୀକାର ହେବାକୁ ଲାଗିଲେ ।

ଖ୍ରୀ: ୧୭୬୮ରେ ମି: କର୍ଣ୍ଣସଫୋର୍ଡ (Mr. C  
Ford) ଗଞ୍ଜାମର ଶାସକରୂପେ ନିଯୁକ୍ତ ହେ  
ଇଂରେଜ ସରକାରଙ୍କ ଅଧୀନତା ସ୍ୱୀକାର ନକରି ଓ  
ଜମିଦାରମାନେ ବିଦ୍ରୋହ କଲେ । ଇଂରେଜ ସରକାର  
ବିଦ୍ରୋହୀ ଗାନ୍ଧୀ ଓ ଜମିଦାରଙ୍କ ବିରୁଦ୍ଧରେ ତେଲୁଗୁ  
ନିଯୁକ୍ତ କଲେ । କର୍ଣ୍ଣେଲ ପୀର୍ (Colnel Peach)  
ଅଧ୍ୟକ୍ଷତାରେ ବହୁକର୍ମୀ ସୈନ୍ୟଙ୍କ ଦ୍ୱାରା ବିଜୟନଗର  
ରାଜା ସୀତାରାମ ରାଜୁ ପାରଳାଖେମୁଣ୍ଡି ଗଜପତି ଉପ  
ଦେବକୁ ପରାସ୍ତ କଲେ । ପାରଳାର କେତେକାଂଶ ଅ  
ବଂଶଧାରୀ ନଦୀର ଦକ୍ଷିଣାଞ୍ଚଳ ବିଜୟନଗରସହ  
ହେଲା ।

ଓଡ଼ିଆ ଜାତି ମୁଖ୍ୟତଃ ଦୁଇ ଭାଗରେ ବିଭକ୍ତ  
ଗଡ଼ଜାତି ଓଡ଼ିଆ ଓ ମୋରଲ ବନ୍ଦୀ ଓଡ଼ିଆ । ଖ୍ରୀ: ୧୮୦୩  
ରଘୁନାଥ ଚୌସଲକ ସମୟରେ କେବଳ ମୋରଲ  
ଉତ୍କଳ ଇଂରେଜ ଶାସନାଧୀନ ରହିଲା ଓ ଗଡ଼ଜାତି  
ପ୍ରଥକ ହୋଇ ରହିଲା ।

ପ୍ରଥମେ ଉତ୍କଳର ଏହି ଛେଦିତାଂଶ ବଙ୍ଗପ୍ରଦେଶ  
ଶାସନାଧୀନ ଥିଲା । ଦକ୍ଷିଣ ଉତ୍କଳ ମାହାଜ ସରକାର  
ଅଧୀନରେ ଥିଲା । ଉତ୍କଳର ଉତ୍ତରାଂଶ ମେଦିନୀ  
ଅଞ୍ଚଳ ଓ ଚର୍ଚ୍ଚିକଟବର୍ତ୍ତୀ ଓଡ଼ିଆ ରାଷ୍ଟ୍ରାଧିକାରୀ  
ପୂର୍ବପରି ବଙ୍ଗପ୍ରଦେଶରେ ଥିଲା । ପୁଲଝର, ପଦ୍ମପୁର,  
ବସ୍ତର, ଖଡ଼ିଆଳ, ଚନ୍ଦ୍ରପୁର ଓ ସମଲପୁର ମଧ୍ୟପ୍ରଦେଶ  
ସରକାରଙ୍କ ଅଧୀନରେ ଥିଲା । ଖ୍ରୀ: ୧୮୪୯ରେ ସମଲ  
ନିର୍ଣ୍ଣୟ ଓ ଖ୍ରୀ: ୧୮୫୮ ବେଳକୁ ଖୋର୍ଦ୍ଧା, ବାଲି, ଅମର

ସମଲପୁର ଓ କନ୍ଧମାଳ ଅଞ୍ଚଳ ବ୍ରିଟିଶ ସରକାରଙ୍କ ପ୍ରତ୍ୟକ୍ତ  
ଶାସନାଧୀନ ହେଲା । ଶାସନଗତ ଓ ରାଜନିତି  
ଦୃଷ୍ଟିକୋଣରୁ ସମଲପୁର ମଧ୍ୟପ୍ରଦେଶ ଛଡ଼ିଶାବ୍ଦ  
ଅଧୀନରେ ରହିଲା । ପୁନଶ୍ଚ ବିହାର ପ୍ରଦେଶ ୩୦ମ  
ଓଡ଼ିଶାକୁ ବଙ୍ଗପ୍ରଦେଶରୁ କାଚିଆଣି ବନ୍ଦୀର  
ସୀମିତ କରାଗଲା ।



## ଓଡ଼ିଆ ଭାଷାଭାଷୀଙ୍କ ଦୂର୍ଗତ

୩୫

ପ୍ରକୃତ ଓଡ଼ିଆ ଭାଷାଭାଷୀ ଲୋକେ ବଙ୍ଗ, ମାହାଳ ମଧ୍ୟପ୍ରଦେଶ ଓ ବିହାର ଶାସନାଧୀନ ରହିଲେ । ପ୍ରତିବେଶୀ ରାଜ୍ୟରେ ଓଡ଼ିଆ ସଂଖ୍ୟା ଲଘୁଥିବାରୁ ସେମାନେ ସ୍ଵାତନ୍ତ୍ର୍ୟ ହରାଇ ମାତୃଭାଷା ଓଡ଼ିଆ ପରିବର୍ତ୍ତେ ବଙ୍ଗଳା, ତେଲୁଗୁ ଓ ହିନ୍ଦୀ ଅଧ୍ୟୟନ କରିବାକୁ ବାଧ୍ୟ ହେଲେ । ବିଦ୍ୟାଳୟ ଓ କଚେରୀ ଭାଷା ଓଡ଼ିଆ ପରିବର୍ତ୍ତେ ପ୍ରତିବେଶୀ ରାଜ୍ୟର ଭାଷା ରହିଲା । ଗଭୀର ଓଡ଼ିଆ ଭାଷାଭାଷୀ ଲୋକେ ମାହାଳ ସରକାରଙ୍କ ଅଧୀନରେ ଅବହେଳିତ ହେଲେ ଓ ତେଲୁଗୁମାନଙ୍କ ଦ୍ଵାରା ସାମାଜିକ ସ୍ତରରେ ଶୋଷିତ ଓ ନିର୍ଯ୍ୟାତିତ ହେଲେ । ସେହିପରି ଓଡ଼ିଶାର ଶାସନ କେନ୍ଦ୍ର ଯେଉଁଠି ଉଚ୍ଚତମ ସରକାରୀ କର୍ମଚାରୀ ଓଡ଼ିଆମାନଙ୍କୁ ଶୋଷଣ ଓ କବଚିତ କରିବାକୁ ଲାଗିଲେ । ଆଇନ ବନ୍ଦରେ ଓଡ଼ିଶାର ବହୁ କର୍ମଚାରୀ କଲିକତାରେ ନିରାମ ହେବାରୁ ବଙ୍ଗଳାମାନେ ସେଥିର ସୁଯୋଗ ନେଇ ଅଳ୍ପ ମୂଲ୍ୟରେ ପ୍ରଚୁର ଭୂସଂପତ୍ତିର ଅଧିକାରୀ ହେଲେ । ଓଡ଼ିଆ ଏକ ସ୍ଵତନ୍ତ୍ର ଭାଷା ନୁହେଁ ତଥା ବଙ୍ଗଳାର ଉପଭାଷା ରୂପେ ବର୍ଣ୍ଣନା କରିବା ସଙ୍ଗେ ଓଡ଼ିଆମାନଙ୍କୁ ବଙ୍ଗଳା ଶିକ୍ଷାକରିବାକୁ ବାଧ୍ୟ କରାଗଲା । ଉଚ୍ଚକଚର ପୂର୍ବ ଗୌରବ ଓ ସ୍ଵାତନ୍ତ୍ର୍ୟ ହରାଇ ପରପଦାନତ ହେଲା ।

ଏକଦା ଗଭୀର କଲେକ୍ଟର (Mr. Brown) ଓଡ଼ିଶାର ପ୍ରାଚୀନ କାରିଗର ମନେପକାଇ ଦୁଃଖାଭିଭୂତ ହେବା ସଙ୍ଗେ ଦୁର୍ଦ୍ଦଶା ଉଚ୍ଚକଚର ହୁତ ଗୌରବ ଫେରାଇ ଆଣିବାକୁ ଇଚ୍ଛା ସରକାରଙ୍କୁ ସୁପାରିଶ କରିଥିଲେ ।

"Once a most flourishing and delightful country reduced to reach the last ebb of a depopulated and frightful waste capable of recovering however from the brink of utter dilapidation and ruin and likely by wise and honourable system Government to rise superior to its apparent destiny".

—Mr. Brown

ସଂପାଦକ 'ମହାପ୍ରଭୁ'

ବୃହାବନ ଧାମ

ଲୋକନାଥ ରୋଡ଼, ପୁରୀ-୭୫୨୦୦୧





ଓଡ଼ିଶାର ଏକ ପ୍ରାଚୀନ ଓ ସ୍ୱପ୍ନସିଦ୍ଧ ଶୈବର୍ଥୀଠ

# ଧବଳେଶ୍ୱର

କୈଦାର - ଦେଈନାଳ ମଧ୍ୟସ୍ଥ କୁଶ୍ମନ୍ଧି ବ୍ରହ୍ମାଣ୍ଡ ମାତ୍ର ପାଞ୍ଚ କି.ମି. ଦୂର

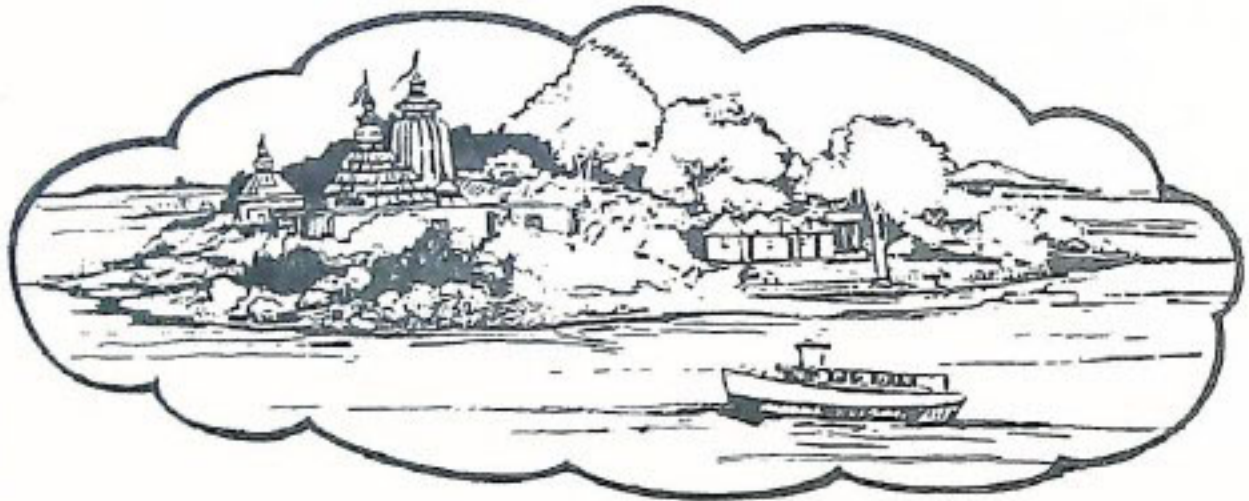

- କଟକ - ସମ୍ବଲପୁର ୪୭ ନମ୍ବର ଜାତୀୟ ରାଜପଥରେ ଯାଉଥିବାବେଳେ ଆପଣ ପହଞ୍ଚିବାର ଏକ ଘଣ୍ଟା ସମୟ ଦେଇପାରିବେ , ତେବେ ଧବଳେଶ୍ୱର ପରିଦର୍ଶନର ପ୍ରୟୋଗ ଲାଭ କରିପାରିବେ ।
- ଧବଳେଶ୍ୱର ଗ୍ରାମରୁ ମହାନଦୀସ୍ଥିତ ଏହି ରମଣୀୟ ଦ୍ୱୀପକୁ ଦିନର ପେକୌଣସି ସମୟରେ ଯିବା ଆସିବା କରିବା ପାଇଁ ନୌକାର ସୁବ୍ୟବସ୍ଥା ରହିଛି ।
- ପର୍ଯ୍ୟଟନମାନଙ୍କ ପୁକିଆପାଇଁ ଓଡ଼ିଶା ପର୍ଯ୍ୟଟନ ବିଭାଗ ପକ୍ଷରୁ ଏଠାରେ ଶୋଟିଂ ପାହୁଣ୍ଡାଳା ନିର୍ମିତ ହୋଇଛି । ସେଠାରେ ଶାନ୍ତପଥର ବନ୍ଦୋବସ୍ତ ମଧ୍ୟ କରାଯାଇଛି ।

ସବିଶେଷ ବିବରଣୀ ପାଇଁ ଯୋଗାଯୋଗ ପ୍ରାପନ କରନ୍ତୁ :-

- ପର୍ଯ୍ୟଟନ କାର୍ଯ୍ୟାଳୟ  
ଅରୁଣୋଦୟ ମାର୍କେଟ, ପରିସର  
କଟକ, ପୋ.ନ. - ୭୫୧୦୨୫
- ପାହୁଣ୍ଡାଳା, ଧବଳେଶ୍ୱର  
ପୋ.ନ. - ଆଠଗଡ଼ - ୭୫୧୦୬୪



ପର୍ଯ୍ୟଟନ ବିଭାଗ  
ଓଡ଼ିଶା ସରକାର  
ଭୁବନେଶ୍ୱର ୭୫୧୦୧୪





### କଲାର ସିଂର କାମଧେନୁ

ବଲାଙ୍ଗୀର ଠାରୁ ସୋନପୁର ଯାତ୍ରାପୂର୍ବକ ମୁଖ୍ୟ ରାସ୍ତାରେ ୬ କି.ମି. ଦୂରରେ ପୁରୁଣା ବୁକ୍ ଅନ୍ତର୍ଗତ ମଲମୁଣ୍ଡା ଗ୍ରାମ ଅବସ୍ଥିତ । ଗ୍ରାମଟିର ଲୋକ ସଂଖ୍ୟା ୨,୦୦୦ରୁ ଅଧିକ । ଗାଁର ଅଧିକାଂଶ ଲୋକ ଗରିବ ଶ୍ରେଣୀର ଅନ୍ତର୍ଭୁକ୍ତ ହୋଇଥିବାରୁ ତାଙ୍କର ଦୈନନ୍ଦିନ ଜୀବନଯାପନ ନିର୍ବାହ କରିବା ପାଇଁ ବଲାଙ୍ଗୀର ସହର ଉପରେ ନିର୍ଭର କରିଥାନ୍ତି । ଦିନ ମଜୁରିଆ ଓ ବିଭିନ୍ନ କାମ କରି ସେମାନେ ତାଙ୍କର ପରିବାର ଭରଣପୋଷଣ କରନ୍ତି ।

ଏହି ଗ୍ରାମର ଶ୍ରୀ କଲାର ସିଂ ଭୋଇ ଏମାନଙ୍କ ଭିତରୁ ଜଣେ । ଜାତିରେ ହରିଜନ । ସ୍ୱାମୀପ୍ରାଣୀ କୁହୁଣ ନେଇ ଦିନ ମଜୁରୀ ଉପରେ ନିର୍ଭର କରି ଦାରିଦ୍ର୍ୟର କଷ୍ଟାପାତରେ ତାର ଜୀବିକା ଅତିବାହିତ କରୁଥିଲା ।

ଏଇ ଅବସରରେ ସରକାରଙ୍କ ବିଂଶସୂତ୍ରା କାର୍ଯ୍ୟକ୍ରମ ଅନୁଯାୟୀ ତାଙ୍କୁ ୧୯୦-୬-୧୯୮୮ରିଖରେ ବଲାଙ୍ଗୀର ସରକାରୀ ଚାକରୀ ଫାର୍ମରୁ ସେକ୍ଟ ବ୍ୟାଙ୍କ୍ ସହାୟତାରେ ଗୋଟିଏ ମାଛ ବାଛୁରୀ ଥିବା ଶଙ୍କର ଗାଡ଼ାୟ ଜର୍ସି ଦୁଧିଆଳା ଗାଈ ଚଣ ପୂରୁରେ ଟ ୩୫୦୦.୦୦ରେ ମିଳିଲା । ଏହି ଚଣ ତାର ଭାଗ୍ୟକାଶକୁ ସମ୍ପୂର୍ଣ୍ଣ ଭାବେ ପରିବର୍ତ୍ତନ କଲା ।

ଚାକରୀ ଫାର୍ମରୁ ଗାଈ ପାଇବା ଆଗରୁ ତାଙ୍କୁ ଦୁଧ ଦୁହିବା, ଗାଈକୁ ଲାଳନପାଳନ କରିବା ପାଇଁ ଯେଉଁ ଶିକ୍ଷା ଦିଆ ଯାଇଥିଲା, ସେ ଅନୁଯାୟୀ ତାର ଲାଳନପାଳନ କରିବାରେ ଲାଗିଲା । ଫାର୍ମରୁ ଗାଈ ନେବା ସମୟରେ ବାଛୁରୀକୁ ମୋଟେ ୭ ଦିନ ହୋଇଥିଲା । ସେତେବେଳେ ଗାଈ ଦେଇଥିଲା ମାତ୍ର ୫୦ ଲିଟର ଦୁଧ । ଗାଈର ଲାଳନପାଳନ ଠିକ୍ ଭାବରେ କରିବା ପରେ ଗାଈର ଦୁଗ୍ଧ ଦେବା ପରିମାଣ ୧୫ ଦିନ ଭିତରେ ୧୨ ଲିଟରକୁ ବଢ଼ିଲା । ଦୁଇବେଳା ଦୁଗ୍ଧ ବିକ୍ରି କରିବାରେ କୌଣସି ଅସୁବିଧା ହୁଏ ନାହିଁ । ଗାଁରେ ଗଢ଼ି ଉଠିଥିବା ସାଥମିକ ଦୁଗ୍ଧ ଉତ୍ପାଦନ ସମବାୟ ସମିତିରେ ପ୍ରତି ଦିନ କ୍ଷୀର ବିକ୍ରି କରି ମାସ ଶେଷରେ ଦେଇଥିବା ଦୁଗ୍ଧର ମୂଲ୍ୟ ନେଇଅଛନ୍ତି । ସମିତିରୁ ଗାଈ ପାଇଁ ଦାନା ମଧ୍ୟ ପାଣେ । ଗାଈର ଖାଇବା ବାବଦରେ ଦୈନିକ ଟ ୨୦.୦୦ ଖର୍ଚ୍ଚ

କରେ । ମାସ ଶେଷରେ କ୍ଷୀରର ମୂଲ୍ୟ ବାବଦକୁ ଟ ୧୨୦୦.୦୦ ପାଏ । ସେଥିରୁ ଗାଈର ଦାନା ଟ ୬୦୦.୦୦ ଓ ଚଣ ବାବଦକୁ ଟ ୨୫୦.୦୦ ଶୁଦ୍ଧି ସାରିଲା ପରେ ଅବଶିଷ୍ଟ ଟ ୩୫୦.୦୦ ନିଜ ଖର୍ଚ୍ଚରେ ଲଗାଏ । ବର୍ତ୍ତମାନ ସେ ଓ ତାଙ୍କ ପରିବାରର ସମସ୍ତେ ଖୁସି ଯଦି କହନ୍ତି, ମୋ ଭାଗ୍ୟକୁ ଗାଈ ଖୁବ୍ ଭଲ ପଡ଼ିଛି । ମୋ ଅବସ୍ଥା କିଛି ମାସ ପରେ ନିଶ୍ଚୟ ସୁଧୁରି ଯିବ । ତାଙ୍କର ଗାଈର ମାଛ ବାଛୁରୀ ମଧ୍ୟ ସରକାରଙ୍କ ବାଛୁରୀ ଫାର୍ମ ଯୋଜନାରେ ଅନ୍ତର୍ଭୁକ୍ତ ହୋଇ ମାଗଣା ଗୋଷାଦ୍ୟ ପାଉଛି ।

ଗତ ଟା ୧୫-୧୧-୧୯୮୮ରିଖରେ ଏହି ଗ୍ରାମରେ ଗୋ-ସମ୍ବର୍ଦ୍ଧନ ସଂଘ ପାଳନ ଉପଲକ୍ଷେ ହୋଇଥିବା ଗୋବିଧା ସଦର୍ଶନରେ ଶ୍ରୀ କଲାର ସିଂ ଭୋଇଙ୍କ ଗାଈ ସର୍ବୋତ୍କୃଷ୍ଟ ଗାଈ ହିସାବରେ ପୁରସ୍କାର ପାଇବାର ସଙ୍ଗେସଙ୍ଗେ ସର୍ବମୂଳ ୭.୬୫୦ ଲିଟର ଦୁଗ୍ଧ ଦେଇଥିବାରୁ ସେ ପ୍ରଥମ ପୁରସ୍କାର ପାଇଥିଲେ ।

ବର୍ତ୍ତମାନ ସୁଦ୍ଧା ଶ୍ରୀ ଭୋଇ ତାଙ୍କର ଚଣ ବାବଦକୁ ଟ ୧୦୦୦.୦୦ ଶୁଦ୍ଧି ସାରିଛନ୍ତି ଏବଂ ଖୁବ୍ ଶାନ୍ତ ବାଳି ଟଙ୍କା ଶୁଦ୍ଧି ଦେବେ ବୋଲି ଆନନ୍ଦର ସହ ସମାଣ କରିଛନ୍ତି ।

**ଶ୍ରୀ ରଜନୀକାନ୍ତ ଶାବର,**  
ଡିଜା ସୂଚନା ଓ ଲୋକ ସମ୍ପର୍କ ଅଧିକାରୀ,  
ବଲାଙ୍ଗୀର

### ପୁନିଆକୁ ଦଇବ ସାହା

ଶିଶୁରଙ୍କ ପୂର୍ଣ୍ଣ ବୈଦିତ୍ତମୟ । କେହି ପୁଖରେ ଆତ୍ମହତ୍ୟା ହେଲାବେଳେ ଆଉ କେହି ପୁଖ ଯନ୍ତ୍ରଣାରେ ଅତିଷ୍ଟ ହୋଇପଡ଼େ । ତେବେ ସବୁଦିନ ସମାନ ନ ଥାଏ । ପୁଖ ପରେ ପୁଖ, ପୁଖ ପରେ ପୁଖ ଏ ସଂସାରର ଚିରନ୍ତନ ଗତି ।

ସୁଶାନ୍ତଶ୍ରୀ ଗ୍ରାମପଞ୍ଚାୟତର ଆଦିବାସୀ ପରିବାରର ଶ୍ରୀ ଲୋକନାଥ ମୁଣ୍ଡାଙ୍କ ବଡ଼ିଅ ପୁନିଆ । ଅତି ଗେଲବସରରେ ବଡ଼ି, କୋଡ଼ିଏ ବର୍ଷ ବୟସରେ ଶ୍ରୀ ଲକ୍ଷ୍ମୀଧର ମୁଣ୍ଡାଙ୍କୁ ବିବାହ କରିଥିଲା । କିନ୍ତୁ ତା'ର ଭାଗ୍ୟର ଗତି ଥିଲା ବଡ଼ି । ଦୀର୍ଘ କୋଡ଼ିଏ ବର୍ଷର ବୈବାହିକ ଜୀବନ ମଧ୍ୟରେ



ଏ ସମ୍ପର୍କର ବଳରା ହୋଇ ପାରିଲା ନାହିଁ । ସେଥିପାଇଁ ସ୍ତ୍ରୀମାନଙ୍କୁ ଧରଣର ମନରେ ଅନ୍ଧାର ସଂସାର ସ୍ଥିତି ଦିଶୁଥିଲା । ଶେଷରେ ସେ ଘର ଛାଡ଼ି ନିରୁଦ୍ଦିଷ୍ଟ ହୋଇଗଲା । ପୁନିଆର ସାହା ଚଳାଯା କେହି ନ ଥାନ୍ତି । ତା' ପଛ ନ ପାଇ ବାଧ୍ୟ ହୋଇ ପୁନର୍ବାର ସେ ବାପଘରକୁ ଫେରିଆସିଲା । ପାଖରେ ରହିଲା ଏବଂ ମୂଳପତି ଭାଗି ଚଳିଲା । କିନ୍ତୁ ଉଦ୍ଦିଷ୍ଟତା 'ଆଖିରେ ସବୁବେଳେ ଅନ୍ଧାର ଭଳି ଦିଶେ । କାରଣ ତା'ର ନିଜର ଜୀବି ବେଳି ଛିଛି ନାହିଁ । ଦିନେ ଜଣେ ସରକାରୀ କର୍ମଚାରୀ ଗ୍ରାମର ଭିତ ଲୋକମାନଙ୍କର ଚାଲିକା କରୁଥିଲେ । ପୁନିଆ ନିଜର ନାମ ମଧ୍ୟ ଲୋକଲୋ ଓ ତାହା ସମୟକ୍ରମେ ଗ୍ରାମ କମିଟିର ସ୍ମାରକ ଭାବେ ଲେଖି ଦିଆଯାଇଥିଲା । ପୁନିଆ ନିଜର ନାମ ମଧ୍ୟ ଲୋକଲୋ ଓ ତାହା ସମୟକ୍ରମେ ଗ୍ରାମ କମିଟିର ସ୍ମାରକ ଭାବେ ଲେଖି ଦିଆଯାଇଥିଲା । ପୁନିଆକୁ ୧୯୮୭ ମସିହା ମାସରେ ଏକାକୀ ମେଣ୍ଟା ଶ୍ରୀ ବ୍ୟବସ୍ଥା ଦେଖାଇ ଦିଆଗଲା । ପୁନିଆର ଆନନ୍ଦ କହିଲେ ନ ଲାଗେ । ସେ ଏହିଭି ଚାହେ ଗାନ୍ଧୀମାନଙ୍କ ସହିତ ନିଜର ମେଣ୍ଟାକୁ ଚୋରାଏ । ଆଉ ବାହାରକୁ ମୂଲ୍ୟ କାଗିବାକୁ ନ ଯାଇ ତାହାର କେତେକ କାର୍ଯ୍ୟରେ । ମାତ୍ର ବର୍ଷକ ମଧ୍ୟରେ ପୁନିଆର ମେଣ୍ଟା ସଂଖ୍ୟା ସତର ହେଲା । ପୁନିଆ କହେ ସରକାରଙ୍କ ସମ୍ବନ୍ଧୁ ତା'ର ଆଉ ଭୟ ନାହିଁ । ଯଦି ସରକାର ତା'ର ବାପା ମା ପରି । ସେ ମଝି ନଈରେ ବୁଡ଼ି ପାଉଥିବା ସମୟରେ ତାକୁ ଚୁକରେ ଲଗାଇଛନ୍ତି । ମେଣ୍ଟା ଗଣ ଦେଇ ଚୁକରା ବାଟ ଦେଖାଇଛନ୍ତି । ମେଣ୍ଟାତକ ପାନିପୋଷି ନିଜର ଉଦ୍ଦିଷ୍ଟତା ଉପାଦାନ ସେ ଛିଛି ଜମା ଗଢ଼ି ପାରିବ । ସେ କହେ ଏମିତି ପ୍ରତ୍ୟେକ ମଧ୍ୟର ଚାକିରୀକୁ ସଦୁପଯୋଗ କଲେ ଆମ ସମାଜକୁ ଦାରିଦ୍ର୍ୟରାଶି ଶୁଦ୍ଧ ହୋଇପାରିବ ।

ଶ୍ରୀ ଜଗନ୍ନାଥ ନାଥ ନାୟକ,  
ଉପଖଣ୍ଡ ପୂଜାରୀ ଓ ଲୋକ ସମ୍ପର୍କ ଅଧିକାରୀ,  
ଆଠମଲିକ ।

### ଶିକୁଳି ଗଲା ଛିଡ଼ି

ଆନୁଷ୍ଠାନ ବୁକ୍ସ ୨୧ ଗୋଟି ଗ୍ରାମ ପଞ୍ଚାୟତ ମଧ୍ୟରୁ କୋଠକୁଳି ଅନ୍ୟତମ । ତାହା ପାଠ୍ୟ ପଢ଼ା ମଧ୍ୟରେ ଏଠାକାର ଅଧିକାଂଶମାନେ ଅଭାବୀ କରନ୍ତି । ଯାହାକି ସେତେ ପୁରୁଣା ନାହିଁ । ଏହା ଅନୁଷ୍ଠାନ ସଦର ମହକୁମାଠାରୁ ପ୍ରାୟ ୬୦ କିଲୋମିଟର ଦୂରରେ ଅବସ୍ଥିତ । ଗତ ନଭେମ୍ବର ୧୯୮୮ ପରିଷଦଠାରୁ ସେ ଅଞ୍ଚଳକୁ ଏକ ସରକାରୀ ବସ୍ ଆବାସ୍ୟ କରୁଛି । ସେଠାକାର ଅଧିକାଂଶମାନେ ସରକାର ଓ ନିର୍ବାହୀଙ୍କର କାର୍ଯ୍ୟ ଯାପନ କରିଥାନ୍ତି । ଲୋକଙ୍କ ଆର୍ଥିକ ଅବସ୍ଥା ଅତ୍ୟନ୍ତ ଖୋଟନାୟ । ସେହି ସ୍ତରୁ ଆସ ମଧ୍ୟରେ ନିଜର ସୁବିଧା ମେଣ୍ଟାଇଥାନ୍ତି ।

୧୯୮୬ ମସିହାରେ ସୁବ ସାଧନମଣ୍ଡଳ ଶ୍ରୀମୁଖ ରାଜ୍ୟ ପାଠ୍ୟ ଏକ ସଂଗ୍ରହଣ ଶିକ୍ଷାପୁସ୍ତକ କାର୍ଯ୍ୟକ୍ରମ ଘୋଷଣା କଲେ । ଯାହା ପଢ଼ରେ କି ମାଧୁକାରୀ ପାଖରେ ଗୋଟି ହିସାବରେ ବର୍ଷକର୍ଷ ଧରି ଅବସାୟ ଅବସ୍ଥାରେ କାମ କରି ଆସୁଥିବା ବାଳକ ଓ ସୁବକମାନେ ମୁକ୍ତି ପାଇଲେ । ସେମାନଙ୍କ ମନରେ ଭୁଲ ଅଣ ସମ୍ପର୍କ ହେଲା ।

କୋଠକୁଳି ଗ୍ରାମ ପଞ୍ଚାୟତର କୋଠକୁଳି ନୂଆପଡ଼ା, ଲକ୍ଷ୍ମୀପୁର, କାଲିକାପୁର, ବାଲୁପୁର, କୁମୁଦି, ଚୋପିଆ, ଦଲି ଗ୍ରାମର ୭୨ ଗଣ ପୋଡ଼ି ଶ୍ରମିକ ଏହି କାର୍ଯ୍ୟକ୍ରମରେ ୧୯୮୭ ମସିହାରେ ଅନ୍ତର୍ଭୁକ୍ତ ହେଲେ । ଅନୁଷ୍ଠାନ ବୁକ୍ସ ବି.ଡି.ଓ., ସମ୍ପର୍କର କର୍ମଚାରୀ ଏବଂ ଶ୍ରୀମତୀ ସରପଞ୍ଚ ଶ୍ରୀ ସୁଧାକର ନାୟକଙ୍କ ତତ୍ତ୍ୱାବଧାନରେ ଏମାନଙ୍କୁ ଚିତ୍ରତ ଚଳାଯାଇ ପ୍ରତ୍ୟେକକୁ ଦୋକାନ, ହଳ, ଶରତ୍ ଏବଂ ଛେଳି ପୋଷିବା ବ୍ୟବସ୍ଥା ୪ ହୋଇ ତାହା ସେମାନଙ୍କୁ ଦିଆଗଲା । କମିଟି ଦିଅନ୍ତୁର ସେମାନଙ୍କୁ ହଳ, ଶରତ୍, ଛେଳି ଆଦି ମଧ୍ୟ ଦୋହାଇ ଦିଆଗଲା । ସେମାନେ ଏ ବସ୍ ପାଇ ନିଜ ପରିବାରର ସୁବିଧା ମେଣ୍ଟାଇବା ସହ ସେହି ସୁବିଧା ଦିନ କରୁଛନ୍ତି ।

ନୂଆପଡ଼ା ନୂଆସାହିର ଶ୍ରୀ ନିରଞ୍ଜନ ସାହୁ ଦୋକାନ ବାବଦରେ ୪ ହଜାର ଟଙ୍କା ପାଇଛି । ୧୨ ବର୍ଷର ପିଲାଟିଏ ଗୋଟି ହିସାବରେ ସାଧୁକାର ପାଖରେ ମୂଲ୍ୟ କାରୁଥିଲା । ପରିସ୍ଥିତିର ଗୁପ୍ତରେ ପଡ଼ି ନିଜର ମନ ନ ଥିଲେ ବି ବାପ ମା'ଙ୍କୁ ପୋଷିବାରେ ଅନ୍ୟ ଉପାୟ ନ ଥିଲା । ଯାହା ହେଉ ସେ ବର୍ଷମାନ ମୁକ୍ତ । ସୁଦ୍ଧା ସେବା କେନ୍ଦ୍ର, ଅନୁଗୋଳ ଚଳାଉଥିବା ସେଠାରେ ଖୋଲା ଯାଇଥିବା ଅର୍ଥାଧିକାରୀ କେନ୍ଦ୍ରରେ ସେ ହେଉଛି ଜଣେ ଛାତ୍ର । ଦିନରେ ଦୋକାନରେ ବସି ଯାହା ବିକାଳିଣୀ କଲେ ସେଥିରେ ପରିବାରର ଖର୍ଚ୍ଚ ଦୁଲାଇବା ସାଙ୍ଗକୁ ସହ୍ୟାରେ ଶିକ୍ଷା କେନ୍ଦ୍ରରେ ଶିକ୍ଷା ଗ୍ରହଣ କରି ତା କାର୍ଯ୍ୟକୁ ସାଫଳ କରିବା ପାଇଁ ବର୍ଷମାନ ସେ ସହନୁବନ୍ଧ । ନିରଞ୍ଜନ ଭଳି ଅନେକ ପିଲା ବି ଅଛନ୍ତି । ପୋଡ଼ିଶ୍ରମିକ ଯୋଜନାରେ ଅନ୍ତର୍ଭୁକ୍ତ ହୋଇ ନିରଞ୍ଜନର ଭାଗ୍ୟ ଯେପରି ଆସେ ଆସେ ବଦଳିବାରେ ଲାଗିଛି, ସେହି ବଳି ପ୍ରତ୍ୟେକ କାର୍ଯ୍ୟକ୍ରମରେ ସମସ୍ତଙ୍କ ସହଯୋଗ ରହିଲେ ଦାରିଦ୍ର୍ୟ ସାମ୍ରାଜ୍ୟରୁ ତଳେ ଥିବା ପ୍ରତ୍ୟେକ ବ୍ୟକ୍ତିଙ୍କର ଦିନେ ନା ଦିନେ ଭାଗ୍ୟ ବଦଳିଯିବ ଏଥିରେ ସନ୍ଦେହ ନାହିଁ ।

ଶ୍ରୀ ଜୟକୃଷ୍ଣ ସାହୁ,  
ଉପଖଣ୍ଡ ପୂଜାରୀ ଓ ଲୋକ ସମ୍ପର୍କ  
ଅଧିକାରୀ, ଅନୁଗୋଳ ।

### 'ଝାଇଲୋ' ଆଗରେ ଲୋକ ଭିଡ଼

ଆନୁଷ୍ଠାନ ସର୍ବତ୍ରାନ୍ତ ଅର୍ଚ୍ଚିତ ଲାଠିକଟା ଏକ ବୁକ୍ । ଏହି ବୁକ୍ ଏବଂ ଗ୍ରାମ ପଞ୍ଚାୟତ ଅଧିକାରୀ ଚିମ୍ବୁଲୋ ଏକ ଛୋଟିଆ ଗ୍ରାମ । ଲୋକ ସଂଖ୍ୟା ଦୃଷ୍ଟିରୁ ମଧ୍ୟ ମନ୍ଦ ବୁହେଁ । ପଞ୍ଚାୟତ ସମିତି କାର୍ଯ୍ୟକ୍ରମଠାରୁ ଦୂରକୁ ମାତ୍ର ୫/୬ କିଲୋମିଟର ।

ଅନ୍ୟାନ୍ୟ ଉପାହା, ଉଦ୍ୟମାନ ସୁବକମାନଙ୍କ ପରି ବାପ ଛେଉଣୁ ଯୋଗରେ ସିଂ ପାଠ ଦିଶେଇ ପଡ଼ି ନ ଥିଲେ ମଧ୍ୟ ହାଲୁକା ପର୍ଯ୍ୟନ୍ତ ଯିବାରେ ହେବା କରି ନାହିଁ । ବୟସ ପାଖାପାଖି ୨୫ ବର୍ଷ ହେବ । ୧୯୮୬ ମସିହାରେ ବାପା ସାହେବ ସିଂ ଗହନାଦା ସରକାରୀ କଲିକା ପରେ ବଡ଼ଭାଇ ଏକାକୀର ପରିବାରକୁ ଦୂରରେ ରହିଲା ଏବଂ ଭିଜେ ସଂସାର କଲା । ମାତ୍ର ଦୁଇ ଭାଇଙ୍କ ମଧ୍ୟରୁ ଜଣେ ବିପଥଗାମୀ ହେଲେ ମଧ୍ୟ ପିତା ମାତାଙ୍କର ଯୋଗ୍ୟ ପୁତ୍ର ରୂପେ ବିଧିବା ମା'ଙ୍କର ଭଗଣ ପୋଷଣର ଦାୟାକୁ ନେଲା ଯୋଗରେ ସିଂ । ଏହି ପରି କିଛି ଦିନ ସେ ନିଜେ ପରିଶ୍ରମ କରି ଦୈନିକ ଯାହା ରୋଜଗାର କଲେ ସେଥିରେ ଦୁଇଜଣ ପରିବାର ବିଶିଷ୍ଟ ତାଙ୍କର କ୍ଷୁଦ୍ର ପରିବାରଟି ଚଳିଯାଏ ।

ସମୟ ସବୁବେଳେ ସମାନ ନ ଥାଏ । କାରଣ କଥାରେ ଅଛି :  
ସଂସାର ପରିବର୍ତ୍ତନେ ଦୁଃଖାନ୍ତି ତ ଦୁଃଖାନ୍ତି ତ ।

ସରକାରଙ୍କର ନୂତନ ବିଶ୍ୱପୁସ୍ତକ କାର୍ଯ୍ୟକ୍ରମ ଦ୍ୱାରା ଗ୍ରାମାଞ୍ଚଳ ଦରିଦ୍ର ପରିବାରକୁ ଅର୍ଥନୈତିକ ଥରଥାନ (ଭି.ଆର୍.ଆର୍.ସି.) ଯୋଜନାରେ ଯୋଗରେ ସିଂ ନାମକୁ ଲାଠିକଟା ଗ୍ରାମ ପଞ୍ଚାୟତ ସରପଞ୍ଚ ଶ୍ରୀ ସାଧୁକାରଣ ରୋହିତଙ୍କ ସାହାଯ୍ୟରେ ବି.ଡି.ଓ., ଭାଗରାୟ ଷେଟ୍ଟିକାଙ୍କ, ଲାଠିକଟା ଶାଖାରୁ ୨,୭୦୦ ଟଙ୍କା ଋଣ ପାଇବା ପାଇଁ ୧୯୮୬ ମସିହାରେ ମଞ୍ଜୁର କଲେ । ତଦ୍ୱରେ ୨,୭୦୦ ଟଙ୍କା ତାଙ୍କୁ ମିଳିଲା ଏବଂ ଲାଠିକଟା ବୁକ୍ ଅର୍ଥସ ଛକରେ ଲୋକ ସମାଜମ କାରଣରେ ଏକ ଗଡ଼ାଘର ନେଇ ପ୍ରଥମେ ଏକ ଦିନର ମେସିନ୍ ପକାଇ ନିଜେ ଛୋଟ ଛୋଟ ସିଲେକ କାମ କରିବାକୁ ଲାଗିଲା । ବର୍ଷମାନ ଏକ ବର୍ଷ ମଧ୍ୟରେ ତାହାର ଲୋକଗାର ସମା ଆଶାତ ଶୀତ ବୁଝି ପାଇଛି । ସେ ମଧ୍ୟ ଆଜି ଦୁଇଜଣ କାରାଗର ସାହାଯ୍ୟରେ ସମସ୍ତ ପ୍ରକାର ପ୍ୟାକ୍, ସାର୍ତ୍ତ ତଥା ମହିଳାମାନଙ୍କ ପରିଧାନ ସାମଗ୍ରୀ ତିଆରି କରି ନିଜର କୁଳୁମ ପ୍ରତିପୋଷଣ କରି ପାରୁଛି । ଖର୍ଚ୍ଚଦେଖି ବୁହେଁ ଆରମ୍ଭ କରିଥିବା ସିଲେକ ମେସିନ୍‌କୁ ବାଦ୍ ଦେଇ ସେ ପୁଣି ସେହି ପରସାରୁ ଆଧୁନି ଗୁଣିଗୋଟି ସିଲେକ ମେସିନ୍ କିଣି ଛିଛି ସଫଳ କରିବା ମନେକରି ଗ୍ରହଣ କରିଛି ।



ତାହାଛଡ଼ା ଦିଲେଇ ଶିକ୍ଷା କରୁଥିବା ସମୟରେ ଅନ୍ୟାନ୍ୟ ବଡ଼ବଡ଼ ଦିଲେଇ ଦୋକାନରେ ବ୍ୟବହୃତ ହେଉଥିବା ଜିନ୍ଦାଗ୍ ମେସିନ୍ର ଗୁରୁତ୍ୱ ଦୃଷ୍ଟିରୁ ସେ ମଧ୍ୟ ସେହି କ୍ଷୁଦ୍ର ଦୋକାନଟିରେ ଏକ ଜିନ୍ଦାଗ୍ ଦିଲେଇ ମେସିନ୍ ରଖି ଗ୍ରାହକ ତଥା ପାଖାପାଖି ଅତି ପରିଚିତ ଲୋକମାନଙ୍କୁ ସହଜରେ ଆକୃଷ୍ଟ କରି ପାରୁଛି । ବର୍ତ୍ତମାନ ପରିସ୍ଥିତିରେ 'ଭାଇଲୋ' ନାମକରଣ ହୋଇଥିବା ଏହି ଦିଲେଇ ଦୋକାନଟି ସେଠାକାର ମୁଖ୍ୟ ଦିଲେଇ ଦୋକାନ ଭାବରେ ମୁଣ୍ଡ ଟେକି ଉଠିଛି ।

ଘରଭଡ଼ା, କାରାଗର ଦରମା ଏବଂ ଅନ୍ୟାନ୍ୟ ଖର୍ଚ୍ଚ ଯାଇ ସେ ମଧ୍ୟ ବର୍ତ୍ତମାନ ମାସିକ ୧,୦୦୦ ଟଙ୍କା ରୋଜଗାର କରିପାରୁଛି । ବିଗତ ଦିନର ଇତିହାସକୁ ରୋମାଞ୍ଚନ କରି ତାଙ୍କର ବୁଝା ମାତା ପୁତ୍ର ଯୋଗେନ୍ଦ୍ର ସିଂହ ପାରିବାରିକ ସୁନେଲି ସ୍ୱପ୍ନରେ ବିଚୋର ହୋଇ ଉଠୁଛନ୍ତି । କର୍ତ୍ତବ୍ୟନିଷ୍ଠା, ସଚ୍ଚୋଟପଣିଆ ଏବଂ ଏକାଗ୍ରତା ଦେଖୁଅନେକ ବୈବାହିକ ସମ୍ପତ୍ତି ଆସୁଥିଲେ ମଧ୍ୟ ଜୀବନରେ ଏକ ବାସ୍ତବ କ୍ଷେତ୍ରରେ ନ ପହଞ୍ଚିବା ପର୍ଯ୍ୟନ୍ତ ସେ ସେଥିପାଇଁ ଏକମତ ରୁହେଁ । ରଣ ପରିଶୋଧ କରିବା ନିମିତ୍ତ ଆଉ ମାତ୍ର ୨୦୦ ଟଙ୍କା ବାକି ଥିବାରୁ ସେ ପୁଣି ଅନ୍ୟ ଏକ ରଣ ପାଇଁ ଆବେଦନ କରିବାକୁ ଆଶାଯାଏ ।

ତାହାଛଡ଼ା ଇଡ଼ାଘରେ ଗୁରୁଥିବା ଛୋଟ ଦିଲେଇ ଦୋକାନର ମଧ୍ୟ ଅଗିବୁଦ୍ଧି ପାଇଁ ସେ ଚେଷ୍ଟିତ । ଅଗିଥିବା ରଣ ଠିକ୍ ସମୟରେ ପରିଶୋଧ କରୁଥିବାରୁ ତାହାର ମାନସିକ ସ୍ଥିତି ମଧ୍ୟ ସୁଦୃଢ଼ ହୋଇ ପାରିଛି । ସରକାରଙ୍କର ବିଶ୍ୱସ୍ତୁତ୍ତା କାର୍ଯ୍ୟକ୍ରମରେ ଥିବା ଅନ୍ୟାନ୍ୟ ଦାରିଦ୍ର ଦୂରୀକରଣ କାର୍ଯ୍ୟକ୍ରମ ଯଥା-ଆଇ.ଆର୍.ଡି.ପି. ଆର୍.ଏଲ୍.ଇ.ଜି.ପି. ପରି ଇ.ଆର୍.ଆର୍.ପି. ଯୋଜନାରେ ଆଦିବାସୀ ଉତ୍ତାହାସୁବକ ଯୋଗେନ୍ଦ୍ର ବାସ୍ତବରେ ଉପକୃତ ହୋଇ ପାରିଛି । ତେଣୁ ଆଉ ଅଳ୍ପ ବସ୍ତୁଏବଂ ବାସ୍ତବରେ କୌଣସି ସମସ୍ୟା ଉପରେ ଆଗରେ ମୁଣ୍ଡଟେକି ଠିଆ ହୋଇ ପାରିନାହିଁ । ଗ୍ରାମାଞ୍ଚଳରେ ସରକାରଙ୍କ ତରଫରୁ ଦେନାର ମୁବକମାନଙ୍କ ନିମନ୍ତେ ସଙ୍ଗ୍ରହକ ଭାବେ କାର୍ଯ୍ୟକାରୀ ହେଉଥିବା ଦାରିଦ୍ର୍ୟ ଦୂରୀକରଣ ତଥା ଅର୍ଥନୈତିକ ଥଇଥାନ ଯୋଜନାଗୁଡ଼ିକ ଏକାନ୍ତ ଉପାଦେୟ ତଥା ସୁଗୋପଯୋଗୀ ବୋଲି ଯୋଗେନ୍ଦ୍ର ଏହାର ଗୁଣସଂପ୍ରାପ୍ତ ପ୍ରଶଂସା କରେ ।

ଶ୍ରୀ ଦାମୋଦର ବେହେରା,  
ଉପଖଣ୍ଡ ସୂଚନା ଓ ଲୋକ ସମ୍ପର୍କ  
ଅଧିକାରୀ, ରାଇରକେଳା ।



ଶାରୀରିକ ଅସ୍ୱାସ୍ଥ୍ୟ ଭଣ୍ଡା ପ୍ରଦାନ ଆଦେଶ ପତ୍ର ବଣ୍ଟନ

ହାତୁରକେଳାଠାରେ ସାଧାରଣତନ୍ତ୍ର ଦିବସରେ  
ହାତୁମନ୍ଦା ଶ୍ରୀଦେବୀ ..



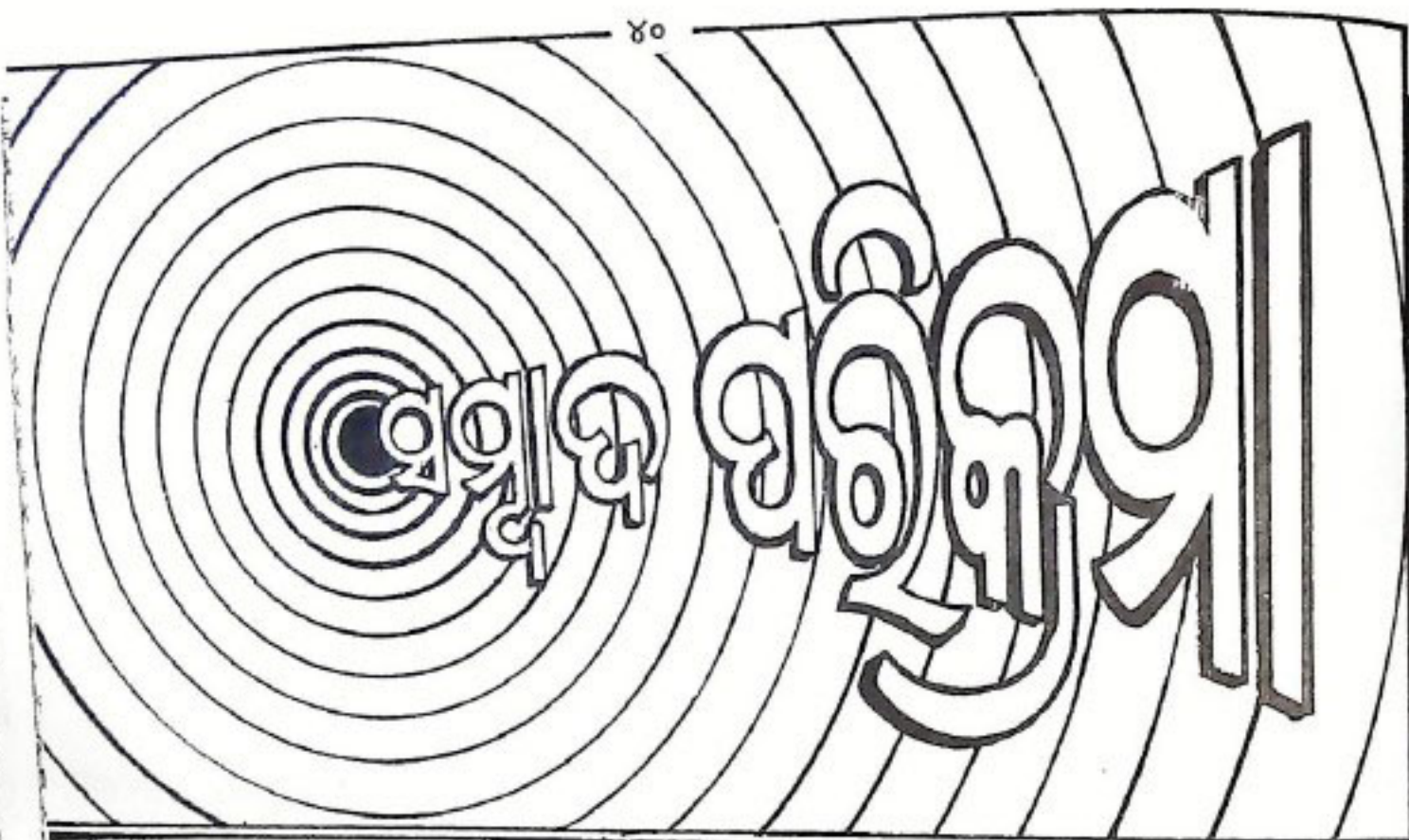

**ଶ୍ରୀକ୍ଷେତ୍ର ଓ ଶ୍ରୀମନ୍ଦିରର ଉନ୍ନତି**

ଶ୍ରୀକ୍ଷେତ୍ର ଓ ଶ୍ରୀମନ୍ଦିରର ଉନ୍ନତି ଏବଂ ବିଭିନ୍ନ ସମସ୍ୟାର ସମାଧାନ ପାଇଁ ଗାନ୍ଧୀ ସରକାରଙ୍କ ପକ୍ଷରୁ ବ୍ୟାପକ ପଦକ୍ଷେପ ଗ୍ରହଣ କରାଯାଇଛି । ଓଡ଼ିଆ ଗୀତିର ସାଣ୍ଠିକୁ ଏବଂ ପ୍ରତ୍ୟାକ୍ତ ପର୍ଯ୍ୟଟନ କେନ୍ଦ୍ର ଶ୍ରୀକ୍ଷେତ୍ର ମନ୍ଦିର ଓ ପୁରୀର ସର୍ବଜ୍ଞାନ ଉନ୍ନତି ପାଇଁ ମୁଖ୍ୟମନ୍ତ୍ରୀ ଶ୍ରୀ କାନକା ବଜ୍ର ପଟ୍ଟନାୟକ ବିଭିନ୍ନ ବିଭାଗ ପକ୍ଷରୁ ଯୋଜନାବଦ୍ଧ କାର୍ଯ୍ୟକ୍ରମ ପ୍ରସ୍ତୁତ ଉପରେ ସ୍ୱରୂପ ଆରୋପ କରିଛନ୍ତି । ମୁଖ୍ୟମନ୍ତ୍ରୀଙ୍କର ବିଭିନ୍ନ ନିଷ୍ପତ୍ତି କାର୍ଯ୍ୟକାରୀ କରିବା ଦିଗରେ ନିଆଯାଉଥିବା ପ୍ରଶାସନିକ ପଦକ୍ଷେପ ସମ୍ପର୍କରେ ମୁଖ୍ୟ ଶାସନ ସଚିବ ଶ୍ରୀ ନିଜିନାକାନ୍ତ ପଣ୍ଡା ନିକଟରେ ପୁରୀ ଏବଂ ସୁବଳେଶ୍ୱରଠାରେ ସମ୍ପୃକ୍ତ ବିଭାଗୀୟ କର୍ମଚାରୀ ତଥା ବିଜ୍ଞାନୀୟ ପଦାଧିକାରୀମାନଙ୍କ ସହ ଆଲୋଚନା କରିଛନ୍ତି ।

ପବିତ୍ର ନରେନ୍ଦ୍ର, ଇନ୍ଦ୍ରଦ୍ୟୁମ୍ନ ଏବଂ ମାଳିନ୍ଦ୍ର ପୁଷ୍ପଗିଣ୍ଡାରେ ନୂତନ ବଡ଼ ସଭେଶ କରାଇ ଏଠାରୁ ପରିଷ୍କାର କରି ରଖିବା ପାଇଁ ଏହି ସବୁ ପୁଷ୍ପଗିଣ୍ଡା ନିକଟରେ ପରାଇ ନବକୃପ ଖନନ କରାଯାଇ ପାରିଛି ଏବଂ ଫେଡୁଆରୀ ମାସ ଶେଷ ପୂର୍ବ ଏହି ଉଦ୍ଦେଶ୍ୟରେ ବଡ଼ା ଯାଉଥିବା ପମ୍ପୁକିକୁ ବିଦ୍ୟତକରଣ କରି ଏହି ଜଳ ବିଶୁଦ୍ଧିକରଣ କାର୍ଯ୍ୟ ଆରମ୍ଭ ହେବ । ବଡ଼ଦାଣ୍ଡ ଅଞ୍ଚଳରୁ ଯାଉଥିବା ନର୍ଦ୍ଦମା ଜଳର ନିଷ୍କାସନ ପାଇଁ ଅଠରବାଇ ପର୍ଯ୍ୟନ୍ତ ଥିବା ନାଳକୁ ନୂଆନିଆ ପର୍ଯ୍ୟନ୍ତ ସମ୍ପର୍କିତ କରିବା ପାଇଁ ପ୍ରଥମ ୩ କିଲୋମିଟର ଅଞ୍ଚଳର ଖନନ କାର୍ଯ୍ୟ ଆରମ୍ଭ କରାଯାଇଛି ଏବଂ ବାକି ୫ କିଲୋମିଟର ନାଳ ଖନନ କରି ଆଗାମୀ ବର୍ଷ ଉତ୍ତୁ ପୂର୍ବରୁ ଏହି କାର୍ଯ୍ୟ ଶେଷ କରାଯିବ । ପାନୀୟ ଜଳ ଯୋଗାଣ କ୍ଷେତ୍ରରେ ଅସୁବିଧାର ସମ୍ମୁଖୀନ ହେଉଥିବା ଅଞ୍ଚଳକୁ ସୁରୋଚିତ ଶୋଧରେ ବିକଳ କରାଯାଇଛି ଏବଂ ଏଥିରୁ ଦୁରାନ୍ତ ଅଞ୍ଚଳର ସମସ୍ୟାର ସମାଧାନ ପାଇଁ ଚଳିତ ଆର୍ଥିକ ବର୍ଷ ମଧ୍ୟରେ ଅର୍ଥର ବ୍ୟବସ୍ଥା କରାଯାଇଛି ଓ ଏହି କାର୍ଯ୍ୟ ଅତି ଶୀଘ୍ର ଆରମ୍ଭ କରାଯାଉଛି ।

ଶ୍ରୀମନ୍ଦିର ମଧ୍ୟରେ ଶାନ୍ତି ସୂଚକା ଗଣ୍ଡା କରିବା ଉଦ୍ଦେଶ୍ୟରେ ଏକ ପୋଲିସ ପାଠି ପ୍ରତିଷ୍ଠିତ ହୋଇଛି ଏବଂ ପୂର୍ବରୁ ଏହି ଅଞ୍ଚଳ

ଦାୟିତ୍ୱରେ ଥିବା ପୋଲିସ କର୍ମଚାରୀଙ୍କ ବ୍ୟତୀତ ଏଥିପାଇଁ ପୁତଳ ଭାବରେ ଜଣେ ପବ୍ଲିକ୍ ସେକ୍ଟର ଓ ପାଠକଣ ମହିଳା କନେଷ୍ଟେସନଙ୍କ ସହିତ ଦଶକଣ କନେଷ୍ଟେସନକୁ ନିଯୁକ୍ତି ଦିଆଯାଇଛି । ରେଳ ସେକ୍ସନ୍, ବସ୍ ସ୍ଥାଣ୍ଡ, ସମୁଦ୍ର କୁଳ ଏବଂ ବଡ଼ ଦାଣ୍ଡରେ ଯେପରି ପର୍ଯ୍ୟଟକ ତଥା ଚାର୍ଡି ଯାତ୍ରୀମାନେ ଅସୁବିଧାର ସମ୍ମୁଖୀନ ନ ହୁଅନ୍ତି ସେହି ଉଦ୍ଦେଶ୍ୟରେ ଏହି ସବୁ ଅଞ୍ଚଳରେ ପୋଲିସ୍ ବ୍ୟବସ୍ଥାକୁ ସୁଦୃଢ଼ିକରଣ କରାଯାଇଛି । ଶିକ୍ଷିତ ପଣ୍ଡା ଓ ଧୂଳିଆ ପଣ୍ଡା ପରିବାରର ଯୁବକମାନଙ୍କୁ ଉଚ୍ଚିତ୍ୱାପ, ପ୍ରଚ୍ଛନ୍ନ ପ୍ରଚ୍ଛନ୍ନ ବିଷୟରେ ଉପଯୁକ୍ତ ପ୍ରଶିକ୍ଷଣ ଦେବା ପାଇଁ ଗାନ୍ଧୀ ପର୍ଯ୍ୟଟନ ବିଭାଗ ଏବଂ ଶ୍ରୀମନ୍ଦିର ପ୍ରଶାସନର ସମ୍ମିଳିତ ଉଦ୍ୟମରେ ଏକ କାର୍ଯ୍ୟକ୍ରମ ପ୍ରସ୍ତୁତ ହୋଇ ପାରିଛି ଏବଂ ସଫଳତା ସହ ପ୍ରଶିକ୍ଷଣ ଶେଷ ପରେ ଏହି ଶିକ୍ଷିତ ଯୁବକମାନଙ୍କୁ ଶ୍ରୀମନ୍ଦିରର ସ୍ୱାକୃତିପ୍ରାପ୍ତ ଗାଉଡ଼ିରୂପେ ବ୍ୟବହାର କରିବା ପାଇଁ ପଦକ୍ଷେପ ନିଆଯାଇଛି । ଏହା ବ୍ୟତୀତ ମନ୍ଦିର ପାଇଁ ପୁତଳରୂପେ ଜଣେ ସହକାରୀ ପର୍ଯ୍ୟଟନ ଅଧିକାରୀଙ୍କୁ ଅବସ୍ଥାପିତ କରାଯାଇଛି ।

ଆନନ୍ଦ ବଜାରର ପୁନର୍ନିର୍ମାଣ ଏବଂ ପରିଚ୍ଛନ୍ନତା ଦିଗରେ ବିଶେଷ ଦୃଷ୍ଟି ଦିଆଯାଇଛି ଏବଂ ଏ ମଧ୍ୟରେ ଦୁଇଟି ପ୍ରସାଦ ସେବା ମଣ୍ଡପର ମରାମତି କାମ ଶେଷ ହୋଇ ପାରିଲାଣି । ଏହି ଅଞ୍ଚଳରେ ଜଳ ଯୋଗାଣ ବ୍ୟବସ୍ଥାର ଉନ୍ନତି ପାଇଁ ଏକ ନବକୃପ ଖନନ କରାଯାଇଛି ଏବଂ ଏହାକୁ ପାଇବୁ ନାଲନ୍ ସହ ସଂଯୁକ୍ତ କରାଯିବ । ଏହା ଫଳରେ ଆନନ୍ଦ ବଜାର ଅଞ୍ଚଳରେ ସବୁ ସମୟରେ ଜଳ ଯୋଗାଣ ବ୍ୟବସ୍ଥା ସମ୍ଭବପରି ହେବ ।

ଏହା ବ୍ୟତୀତ ସ୍ୱର୍ଗପୁରଠାରୁ ସାଗା ହୋଟେଲ୍ ପର୍ଯ୍ୟନ୍ତ ଏକ ବେଲୋଡୁମି ଗାଣ୍ଡା ୩୮ ଗଣ୍ଡା ଟଙ୍କା ବ୍ୟୟରେ ନିର୍ମାଣ କରାଯିବ ଓ ଏଥିପାଇଁ ଚଳିତ ବର୍ଷରେ ୩୦ ଲକ୍ଷ ଟଙ୍କା ଯୋଗାଇ ଦିଆଯିବ ।

ବେଲୋଡୁମିର ପରିଚ୍ଛନ୍ନତା ଓ ସ୍ୱାସ୍ଥ୍ୟକର ପରିବେଶ ଗଢ଼ା, ଉତ୍ତର ପାର୍ଶ୍ୱ ମଠ ଅଞ୍ଚଳରେ ଏକ ସଙ୍ଗଠିତ ବଜାର ନିର୍ମାଣ କରି ନାଣ୍ଡୁ ବଜାର ଓ ଉତ୍ତର ପୁର ବଜାର ସ୍ଥାନାନ୍ତର, ବାଲିଶ ପାହାଚର ଉତ୍ତର ପାର୍ଶ୍ୱରେ ଥିବା ଉତ୍ତୁ ଟୁହର ପୁନର୍ନିର୍ମାଣ ଓ ଏଠାରେ ଜଗନ୍ନାଥ ଧର୍ମ ଓ ସଂସ୍କୃତି ବିଷୟରେ ଏକ ପାଠାଗାର ପ୍ରତିଷ୍ଠା, ମନ୍ଦିରର ଉପଯୁକ୍ତ ଅବକାଳ ସଜା, ମହାପ୍ରସାଦ ବିକ୍ରୟ ଓ ସେବନ ପାଇଁ ମଣ୍ଡପ ନିର୍ମାଣ, ମହାପ୍ରସାଦର ମାନ ବୃଦ୍ଧି ପ୍ରଭୃତି ଦିଗରେ ମଧ୍ୟ ସକ୍ରିୟ



ପଦକ୍ଷେପ ଆରମ୍ଭ ହୋଇଛି । ଶ୍ରୀମନ୍ଦିର ପ୍ରଶାସନ ପକ୍ଷରୁ ବଡ଼ ଦାଣ୍ଡରେ ଏକ ବିପୁଣୀ ଗୃହ ତଥା ପାଠଶାଳା ନିର୍ମାଣ ପାଇଁ ମଧ୍ୟ ପଦକ୍ଷେପ ନିଆଯାଇଛି ।

ଶ୍ରୀମନ୍ଦିରର ଆୟ ବୃଦ୍ଧି ପାଇଁ ଅର୍ଥ ବିଭାଗ ଶାସନ ସଚିବଙ୍କ ଅଧ୍ୟକ୍ଷତାରେ ଏକ ଉଚ୍ଚସ୍ତରୀୟ କମିଟି ଗଠନ କରାଯାଇଛି । ଶ୍ରୀ ଜଗନ୍ନାଥଙ୍କର ଭୂ-ସମ୍ପତ୍ତିର ସୁରକ୍ଷା ପାଇଁ ଆବଶ୍ୟକୀୟ କାର୍ଯ୍ୟାନୁଷ୍ଠାନ ସମ୍ପର୍କରେ ସମୀକ୍ଷା କରିବା ଦାୟିତ୍ୱ ଭାରସ୍ୱ ପର୍ଯ୍ୟନ୍ତ ସଦସ୍ୟଙ୍କ ଉପରେ ନ୍ୟସ୍ତ କରାଯାଇଛି ।

ଏହି ସବୁ କାର୍ଯ୍ୟକ୍ରମର ସଫଳ ରୂପାୟନ ପାଇଁ ଜନସାଧାରଣ ଅଳ୍ପ ସହଯୋଗ କରିବା ପାଇଁ ମୁଖ୍ୟ ଶାସନ ସଚିବ ନିବେଦନ କରିଛନ୍ତି ।

### ରଣ ଆଦାୟରେ କୋହଳ ନୀତି

ଦାରିଦ୍ର୍ୟ ଦୂରୀକରଣ ଯୋଜନା ଅନୁଯାୟୀ ରଣ ନେଇଥିବା କୌଣସି ବ୍ୟକ୍ତିଙ୍କୁ କେନ୍ଦ୍ରକୁ ପଠାଇବା ସ୍ଥିତି ଉଠୁନାହିଁ ବୋଲି ମୁଖ୍ୟମନ୍ତ୍ରୀ ଶ୍ରୀ ଜାନକୀ ବଲ୍ଲଭ ପଟ୍ଟନାୟକ ସ୍ପଷ୍ଟ କରି ଦେଇଛନ୍ତି ।

ସ୍ଥାନୀୟ ସଚିବାଳୟଠାରେ କୋଗାପୁଟ ଜିଲ୍ଲାର ମନ୍ତ୍ରୀ, ବିଧାୟକ ଓ ଉଚ୍ଚପଦସ୍ଥ ସରକାରୀ କର୍ମଚାରୀମାନଙ୍କ ସଙ୍ଗେ ଆଲୋଚନା କେଳେ ମୁଖ୍ୟମନ୍ତ୍ରୀ କହିଛନ୍ତି ଯେ ଆଇ.ଆର୍.ଡି. ଯୋଜନା ଅନୁଯାୟୀ ରଣ ପରିଶୋଧ କରିପାରି ନ ଥିବା ବ୍ୟକ୍ତିମାନଙ୍କ ପ୍ରତି କୋହଳ ମନୋଭାବ ଅବଲମ୍ବନ କରିବାକୁ ଚାହ୍ୟ ସରକାର ନିର୍ଦ୍ଦେଶନାମା ଦେବେ । ଏହି ଯୋଜନା ଅନୁଯାୟୀ କେତେକ ବ୍ୟକ୍ତି ଆଂଶିକ ସୁବିଧା ପାଇଛନ୍ତି ବୋଲି ଅଭିଯୋଗ ହେବାରୁ ତାହା ଉପରେ ପୂର୍ଣ୍ଣାଙ୍ଗ ତଦନ୍ତ କରାଯିବ ବୋଲି ମୁଖ୍ୟମନ୍ତ୍ରୀ ସ୍ପଷ୍ଟ କରି ଦେଇଥିଲେ ।

ମୁଖ୍ୟମନ୍ତ୍ରୀ କହିଲେ ଯେ ଭାରତୀୟ ମୋକଦ୍ଦମାଗୁଡ଼ିକ ତୁରନ୍ତ ଫଳସଳା କରିବା ନିମନ୍ତେ ସରକାରଙ୍କ ପକ୍ଷରୁ ଯେଉଁ ନିର୍ଦ୍ଦେଶ ଦିଆଯାଇଛି, ତାହାର ମୁଖ୍ୟ ଉଦ୍ଦେଶ୍ୟ ହେଲା ଜନସାଧାରଣଙ୍କୁ ଅସୁବିଧାରୁ ରକ୍ଷା କରିବା । ମାତ୍ର କେତେକ ସ୍ଥଳରେ ଏହାକୁ ଯଥାସଫଳ ଭାବେ ପ୍ରୟୋଗ କରାଯାଇ ନ ଥିବାର ଅଭିଯୋଗ ହେଉଛି । ବିଶେଷତଃ ବେଆଇଲ୍ ଜବରଦଖଲ ମକଦ୍ଦମାଗୁଡ଼ିକର ଫଳସଳା ନିମନ୍ତେ ନିଆଯାଇଥିବା ପଦକ୍ଷେପ ବିଷୟରେ ମୁଖ୍ୟମନ୍ତ୍ରୀ କହିଥିଲେ ଯେ ଜୁମିସାନ ତଥା ଗୃହସ୍ଥାନ ଲୋକମାନଙ୍କ ନାମରେ କରାଯାଇଥିବା ବେଆଇଲ ଦଖଲ ମକଦ୍ଦମାଗୁଡ଼ିକୁ ପ୍ରତଳିତ ନିର୍ଦ୍ଦେଶନାମା ଅନୁଯାୟୀ ତାକୁ ଲିଭି ଦିଆଯାଇ ପାରିବ । ୧-୪-୧୯୮୯ ସୁଦ୍ଧା ଯେଉଁ ବେଆଇଲ ଦଖଲ ମକଦ୍ଦମାଗୁଡ଼ିକ ଲିଭି ପରିସରଭୁକ୍ତ କରାଯାଇ ପାରିବ, ତାକୁ ସିଧାସଳା ଫଳସଳା କରିବା ପାଇଁ ମୁଖ୍ୟମନ୍ତ୍ରୀ ନିର୍ଦ୍ଦେଶ ଦେଇଥିଲେ । କେବଳ ଗୋବର, ସହରାଞ୍ଚଳରେ ଥିବା ଆପତ୍ତିଜନକ ଜବରଦଖଲ, ସର୍ବସାଧାରଣ ତଥା ଶୁଶ୍ରାଣ ଉଦ୍ୟୋଗି ଗଣିତ ଶ୍ରେଣୀଭୁକ୍ତ କମିଟିକୁ ଲିଭି ଦିଆଯିବ ନାହିଁ । ଆପତ୍ତିଜନକ ବେଆଇଲ ଦଖଲ କେନ୍ଦ୍ରଗୁଡ଼ିକର ସମ୍ପୂର୍ଣ୍ଣ ବିବରଣୀ ସରକାରଙ୍କୁ ମାର୍ଚ୍ଚ ମାସ ସୁଦ୍ଧା ଦିଆଯିବ ଏବଂ ଏ ସମ୍ବନ୍ଧରେ ସରକାର ଏକ ସୁଚିନ୍ତିତ ନିଷ୍ପତ୍ତି ନେବେ । ଗ୍ରାମାଞ୍ଚଳରେ ବାସଗୃହ ରୂପେ ବ୍ୟବହାର କରାଯାଇଥିବା ଭଗ୍ନଗୁଡ଼ିକୁ ରଖାଯିବ ନାହିଁ ।

ରାଜସ୍ୱ ବିଭାଗ ତରଫରୁ ମନି ଲେଣ୍ଡିଂ ଆକ୍ଟ ତଥା ରେଗୁଲେସନ୍ସର କାର୍ଯ୍ୟକାରୀତା ବିଷୟରେ ଆଲୋଚନା କରାଯାଇ ଏଥି ନିମନ୍ତେ ଆବଶ୍ୟକ ବୈଧାନିକ କାର୍ଯ୍ୟକ୍ରମ ତୁରନ୍ତ ଗ୍ରହଣ କରିବା ପାଇଁ ମୁଖ୍ୟମନ୍ତ୍ରୀ ନିର୍ଦ୍ଦେଶ ଦେଇଥିଲେ ।

କୋଗାପୁଟରେ ଏକ ସ୍ତ୍ରୀୟା ସେଟେଲମେଣ୍ଟ୍ ଅର୍ଥାତ୍ ଖୋଲିବା, ନିର୍ମାଣାଧୀନ ଯାନବାହାନ ରାଷ୍ଟ୍ରା, ପିଟାଗୋଡ଼ା, ବୁଣୁପୁର, ତଟାହାଣ୍ଡି, ମାଟିଲି ପଲୁଆ, ଅପରୁକୋଲାର୍ ପାସ୍ପାର୍ ସୁନେଲର ଗଞ୍ଜାଢ଼କ ପୋଲ ଉଦ୍ୟୋଗ ନିର୍ମାଣ କାର୍ଯ୍ୟକୁ ତ୍ୱରାନ୍ୱିତ କରିବା ପାଇଁ ମୁଖ୍ୟମନ୍ତ୍ରୀ ନିର୍ଦ୍ଦେଶ ଦେଇଥିଲେ । ଏହାଛଡ଼ା ସୁପ୍ରେଶ୍ୱର ରାଷ୍ଟ୍ରା, ଜୟପୁର ବସ୍ତାଣ୍ଡ

ନବୋଦୟ ବିଦ୍ୟାଳୟ, ଡି.ଏ.ଇ. କଲେଜ୍ ଗୃହ ଓ କୋରାଂ ଜିଲ୍ଲାପାଳଙ୍କର ଅର୍ଥାତ୍ ଗୃହ ନିର୍ମାଣ ଅଗ୍ରାଧିକାର ଭିତ୍ତିରେ କରାଯିବ ବେ ମୁଖ୍ୟମନ୍ତ୍ରୀ ସମୀକ୍ଷା କରିଥିଲେ ।

ଅପରୁ ଇନ୍ଦ୍ରାବତୀ ଯୋଜନାରେ ଭୂ-ଅର୍ଜନ ନିମନ୍ତେ ଦିଆଯାଇଥିବା କ୍ଷତିପୂରଣ ବ୍ୟତୀତ ଯେଉଁମାନେ ସୁଖୋପଯୋଗୀ କମି ନେବାକୁ ଚାହୁଁବେ, ସେମାନଙ୍କୁ ଅପରୁ କୋଲାର୍ ଯୋଜନା ନିମନ୍ତେ ସହୁ କରାଯାଇଥିବା କମି ଦିଆଯାଇ ପାରିବ । ଯଦି ସେମାନେ ଏହା ନେବା ସମ୍ଭବ ନ ହୁଅନ୍ତି, ତେବେ ସେମାନଙ୍କୁ ଅଭ୍ୟାସ ସାହାଯ୍ୟ ବାବଦରେ ୧୪,୦୦୦ ଟଙ୍କା ପରିବର୍ତ୍ତେ ୧୭,୮୭୫ ଟଙ୍କା ଦେବା ପାଇଁ ସରକାର ନିଷ୍ପତ୍ତି ଗ୍ରହଣ କରିଛନ୍ତି ବୋଲି ମୁଖ୍ୟମନ୍ତ୍ରୀ ସମୀକ୍ଷା କରିଥିଲେ । ଏହାଛଡ଼ା ପରାବୋକ କମିଟିରେ ଥିବା ଗୃହ ଓ ବୁଣାଦି ନିମନ୍ତେ ବିଧିବଦ୍ଧ ଭାବେ ଭୂ-ଆହରଣର ପ୍ରତଳିତ କ୍ଷତିପୂରଣ ଦେବା ପାଇଁ ସରକାର ନୀତିଗତ ଭାବେ ନିଷ୍ପତ୍ତି ଗ୍ରହଣ କରିଛନ୍ତି । ଏହି କାର୍ଯ୍ୟ ଫେଡ଼େରାଲ ମାନ୍ୟତା ସମ୍ପୂର୍ଣ୍ଣ କରିବାକୁ ମୁଖ୍ୟମନ୍ତ୍ରୀ ନିର୍ଦ୍ଦେଶ ଦେଇଥିଲେ । ଇନ୍ଦ୍ରାବତୀ ଯୋଜନାର ପ୍ରଥମ ପର୍ଯ୍ୟାୟରେ କପୁର ଚ୍ୟାମ୍ ନିର୍ମାଣ ହେବା ପାଇଁ ୧୪ଟି ଗ୍ରାମ ଜଳାଧିକ ହେବ । ଏମାନଙ୍କୁ ତାଙ୍କର ଗତବ୍ୟ ସ୍ଥାନକୁ ସ୍ଥାନାନ୍ତରାତ ହେବା ପୂର୍ବରୁ ତାଙ୍କ ନିମନ୍ତେ କେତେକ ଆରୁସଙ୍ଗିକ କାର୍ଯ୍ୟ ସମ୍ପୁର୍ଣ୍ଣ କରିବା ପାଇଁ ମୁଖ୍ୟମନ୍ତ୍ରୀ ନିର୍ଦ୍ଦେଶ ଦେଇଥିଲେ ।

### ସୁବର୍ଣ୍ଣରେଖା ଜଳସେଚନ ପ୍ରକଳ୍ପ

ଧାର୍ଯ୍ୟ ସମୟ ସାମା ଅନୁଯାୟୀ ଆସନ୍ତା ୧୯୯୧ ମସିହା ସୁଦ୍ଧା ସୁବର୍ଣ୍ଣରେଖା ଜଳସେଚନ ପ୍ରକଳ୍ପର ପ୍ରଥମ ପର୍ଯ୍ୟାୟରେ ଅନୁଧାନ ୧୫୫ କୋଟି ହେବୁ କମିଟିରେ ଜଳସେଚନର ସୁଯୋଗ ସୃଷ୍ଟି ଲକ୍ଷ୍ୟ ନେଇ ସୁବର୍ଣ୍ଣରେଖା ପ୍ରକଳ୍ପ ନିର୍ମାଣ କାର୍ଯ୍ୟକୁ ତ୍ୱରାନ୍ୱିତ କରିବା ପାଇଁ ମୁଖ୍ୟମନ୍ତ୍ରୀ ଶ୍ରୀ ଜାନକୀ ବଲ୍ଲଭ ପଟ୍ଟନାୟକ ପରାମର୍ଶ ଦେଇଛନ୍ତି । କାରଣ ଉଚ୍ଚ ଧାର୍ଯ୍ୟ ସମୟ ସାମା ମଧ୍ୟରେ ବିହାର ରାଜ୍ୟ ପକ୍ଷରୁ ଏହି ପ୍ରକଳ୍ପ ଜରିଆରେ ଓଡ଼ିଶାକୁ ଜଳ ଯୋଗାଇ ଦିଆଯିବାରୁ ନିଷ୍ପତ୍ତି ନିଆଯାଇଛି ଏବଂ ସେ ଅନୁଯାୟୀ କାର୍ଯ୍ୟ ତୁରନ୍ତ ଗତିରେ ଆଗେଇ ଚାଲିଛି ।

ସୁବର୍ଣ୍ଣରେଖା ଜଳସେଚନ ପ୍ରକଳ୍ପର ଅଗ୍ରଗତି ସମ୍ପର୍କରେ ସମୀକ୍ଷା କରିବା ପାଇଁ ରାଜ୍ୟ ସଚିବାଳୟଠାରେ ମୁଖ୍ୟମନ୍ତ୍ରୀଙ୍କ ଅଧ୍ୟକ୍ଷତାରେ ଏକ ଉଚ୍ଚସ୍ତରୀୟ ବୈଠକ ଅନୁଷ୍ଠିତ ହୋଇଥିଲା । ସମ୍ପୂର୍ଣ୍ଣ ଅଞ୍ଚଳରୁ ବାସନ୍ତୀର ଲୋକମାନଙ୍କର ଉପସ୍ଥିତ ଅଭ୍ୟାସ କରିବା ଦିଗରେ ତଦର ହେବା ପାଇଁ ଏବଂ ବୁଡ଼ି ଅଞ୍ଚଳର ଲୋକମାନଙ୍କୁ ସରକାରଙ୍କ ନିୟୁତ ନୀତିକୁ ଦୃଷ୍ଟିରେ ରଖିକର୍ମୀ ସମ୍ମାନ ଯୋଗାଇ ଦେବା ପାଇଁ ସମ୍ପୂର୍ଣ୍ଣ ଜର୍ଣ୍ଣପକ୍ଷ ଆବଶ୍ୟକୀୟ ପଦକ୍ଷେପ ଗ୍ରହଣ କରିବା ନିମନ୍ତେ ମୁଖ୍ୟମନ୍ତ୍ରୀ ନିର୍ଦ୍ଦେଶ ଦେଇଥିଲେ ।

ସୁବର୍ଣ୍ଣରେଖା ଜଳସେଚନ ଯୋଜନା ବିହାର, ଓଡ଼ିଶା ଓ ପଶ୍ଚିମବଙ୍ଗ ବିନୋଟି ରାଜ୍ୟର ଏକ ଆନ୍ତର୍ଜାତୀୟ ପ୍ରକଳ୍ପ । ଏହି ରାଜ୍ୟମାନଙ୍କ ଦେଇ ପ୍ରବାହିତ ସୁବର୍ଣ୍ଣରେଖା ଓ ଖଡ଼ିଶାଳ ନଦୀର ବିପୁଳ ଜଳସମ୍ପଦର ସୁବିନିଯୋଗ ପାଇଁ ଏବଂ ବନ୍ୟା ନିୟନ୍ତ୍ରଣ ଉଦ୍ଦେଶ୍ୟରେ ଏହି ପ୍ରକଳ୍ପରୁ ଗତ ୧୯୮୨-୮୩ ଆର୍ଥିକ ବର୍ଷଠାରୁ ବିଶ୍ୱ ବ୍ୟାଙ୍କ ସହାୟତାରେ କାର୍ଯ୍ୟକାରୀ କରାଯାଇଛି । ପ୍ରକଳ୍ପ ନିର୍ମାଣ ପାଇଁ ମୋଟ ୪୮୮ କୋଟି ୮୮ ଲକ୍ଷ ଟଙ୍କାର ବ୍ୟୟ ଅଟକଳ କରାଯାଇଛି । ଏଥି ମଧ୍ୟରୁ ବିହାର ରାଜ୍ୟରେ ଉଭୟ ବିହାର ଏବଂ ଓଡ଼ିଶା ସରକାରଙ୍କ ପକ୍ଷରୁ ମିଳିତ ଭାବରେ ୧୪୪ କୋଟି ୬୬ ଲକ୍ଷ ଟଙ୍କା ଏବଂ ଓଡ଼ିଶା ଅଞ୍ଚଳରେ ଜଳସେଚନ ପାଇଁ ଓଡ଼ିଶା ସରକାରଙ୍କ ପକ୍ଷରୁ ୩୪୪ କୋଟି ୨୨ ଲକ୍ଷ ଟଙ୍କା ବ୍ୟୟ କରାଯାଇଛି । ଏହା ବ୍ୟତୀତ 'ଓଲ୍‌ମା' ସଂସ୍ଥା କରିଆରେ ଓଡ଼ିଶାରେ ଜଳ ଓ କମି ପରିଗୁଳନା ସମ୍ପର୍କରେ ଯତ୍ନ ଏବଂ କୃଷକମାନଙ୍କୁ ଚାଲିମ୍ ଦେବା ପାଇଁ ୭ କୋଟି ୧୯ ଲକ୍ଷ ଟଙ୍କା ବ୍ୟୟ ଅଟକଳରେ ଏକ ଚାଲିମ୍ କେନ୍ଦ୍ର ପ୍ରତିଷ୍ଠା ପରିକଳ୍ପନା ରହିଛି । ତଳିତ ଆର୍ଥିକ ବର୍ଷରେ ୧୫ କୋଟି ୨୧ ଲକ୍ଷ ଟଙ୍କା ପ୍ରକଳ୍ପ ନିର୍ମାଣରେ ଖର୍ଚ୍ଚ ହୋଇଛି ।



ପର୍ଯ୍ୟାୟକ୍ରମେ ଏହି ପର୍ଯ୍ୟାୟରେ ଏହି ପ୍ରକଳ୍ପ କାର୍ଯ୍ୟକାରୀ  
କରାଯିବ । ଏହା ପୂର୍ଣ୍ଣ ହେଲେ ଓଡ଼ିଶାର ମୟୂରଭଞ୍ଜ ଏବଂ ବନେଶ୍ୱର  
ଜିଲ୍ଲାର ଗୁଣ୍ଡାମାନଙ୍କୁ ଉନ୍ନତ ରୂପରେ ମୋଟ ୯୩ ହଜାର ହେକ୍ଟର ଏବଂ  
୧୯୯୧ ମସିହା ପୂର୍ବ ପର୍ଯ୍ୟାୟରେ ଓଡ଼ିଶାର ୧୫ ହଜାର  
ହେକ୍ଟର ଜମିରେ ଜଳସେଚନର ସୁଯୋଗ ସୃଷ୍ଟି କରାଯିବ ।

ଅନ୍ୟମାନଙ୍କ ମଧ୍ୟରେ ଓଡ଼ିଶା ବିଧାନସଭା ବାଚସ୍ପତି ଶ୍ରୀ ପ୍ରସନ୍ନ  
କୁମାର ଦାସ, ସେତମଣ୍ଡଳ ସେକ୍ ମନ୍ତ୍ରୀଙ୍କୁ ଶ୍ରୀ, ଗୋଷ୍ଠୀ ଉପାଧ୍ୟକ୍ଷ ଓ  
ଶ୍ରୀମତୀ ପୁନର୍ଗଠନ ଉପମନ୍ତ୍ରୀ ଶ୍ରୀମତୀ ସରସ୍ୱତୀ ହେନ୍ତୁମ୍, ବିଧାନ  
ସଭା କାର୍ଯ୍ୟକାରୀ ବି, ପୃଥ୍ୱୀରାଜ ସିଂହ ଓ ବିରାଟ ମାଝି, ସେତ, ରାଜସ୍ୱ  
ଓ କର୍ମ ବିଭାଗର ସଚିବ ବୃନ୍ଦ, କେନ୍ଦ୍ରୀୟ ରାଜସ୍ୱ କମିଶନର,  
ମୟୂରଭଞ୍ଜ ଜିଲ୍ଲାପାଳ ଏବଂ ପୂର୍ବରେଖା ପ୍ରକଳ୍ପର ମୁଖ୍ୟାଧ୍ୟକ୍ଷ ପ୍ରମୁଖ  
ଏହି ବୈଠକରେ ଯୋଗ ଦେଇ ଅଭିଯୋଗରେ ଅଂଶ ଗ୍ରହଣ  
କରିଥିଲେ ।

### ଗାଜ୍ୟପ୍ରମାଣ ଜିଲ୍ଲା ଶିଳ୍ପ କେନ୍ଦ୍ର ସମାପ୍ତ କମିଟି ବୈଠକ

ଗାଜ୍ୟରେ କ୍ଷୁଦ୍ର ଓ କୁଟୀର ଶିଳ୍ପର ଅଭିବୃଦ୍ଧି ପାଇଁ ଏକ ମାଷ୍ଟର ପ୍ଲାନ  
କରାଯିବ ବୋଲି ମୁଖ୍ୟମନ୍ତ୍ରୀ ଶ୍ରୀ ଜାନକୀ ବଲ୍ଲଭ ପଟ୍ଟନାୟକ ସୂଚନା  
ଦେଇଛନ୍ତି । ସଚିବାଳୟଠାରେ ମୁଖ୍ୟମନ୍ତ୍ରୀଙ୍କ ଅଧ୍ୟକ୍ଷତାରେ  
ଗାଜ୍ୟପ୍ରମାଣ ଜିଲ୍ଲା ଶିଳ୍ପ କେନ୍ଦ୍ର ସମାପ୍ତ କମିଟିର ୪ର୍ଥ ବୈଠକରେ  
ଉଦ୍ଦେଶ୍ୟର ଦେଇ ମୁଖ୍ୟମନ୍ତ୍ରୀ କହିଛନ୍ତି ଯେ ଓଡ଼ିଶାର ଶିଳ୍ପାୟନ  
କ୍ଷେତ୍ରରେ ଜିଲ୍ଲା ଶିଳ୍ପ କେନ୍ଦ୍ରଗୁଡ଼ିକ ଗୁରୁତ୍ୱପୂର୍ଣ୍ଣ ଭୂମିକା ଗ୍ରହଣ କରିଛନ୍ତି ।  
ଏତଦ୍ୱାରା ଆଜି ବର୍ଷ ଧରି ଜିଲ୍ଲା ଶିଳ୍ପ କେନ୍ଦ୍ରଗୁଡ଼ିକ ସମୃଦ୍ଧ ଜିଲ୍ଲାର କ୍ଷୁଦ୍ର  
ଶିଳ୍ପ, କାରିଗରୀ ଶିଳ୍ପ ଓ ଖାଦ୍ୟ ଶିଳ୍ପକୁ ପ୍ରସାର କରିବା ଦିଗରେ  
ଉଲ୍ଲେଖନୀୟ ସାଫଲ୍ୟ ହାସଲ କରି ପାରିଛନ୍ତି । ମାତ୍ର ଏହି କାର୍ଯ୍ୟ  
ଅଧ୍ୟାୟନ ସମୟରେ ଯେଉଁସବୁ ଦୋଷଗୁଡ଼ି ଦେଖା ଦେଇଛି, ସେ  
ସମ୍ପର୍କରେ ସମାଧାନ କରି ତାହାର ସଂଶୋଧନ କରିବାକୁ ପଡ଼ିବ । ଶିଳ୍ପ  
ପ୍ରତିଷ୍ଠା ପାଇଁ ଦିଆଯାଇଥିବା ଠିକ୍ ସମୟରେ କରାଯାଇଛି କି ନାହିଁ ତାହା  
ଦେଖିବାକୁ ପଡ଼ିବ । ଶିଳ୍ପଦ୍ୟୋଗାମାନଙ୍କୁ ଶାନ୍ତି ବ୍ୟାପିତାକୁ ଏବଂ  
ଅନ୍ୟାନ୍ୟ ରାଜ୍ୟ ଠିକ୍ ସମୟରେ ଦିଆଯାଇଛି କି ନାହିଁ ଦେଖିବାକୁ ପଡ଼ିବ  
ଏବଂ ଯେଉଁସବୁ ଶିଳ୍ପକାର ପରାଏଁ ଉପାଦାନ ହେଉଛି ସେସବୁର  
କିଛିଟା ବ୍ୟବସ୍ଥା କରିବାକୁ ପଡ଼ିବ । କାରଣ ଏହା ଉପରେ ଶିଳ୍ପର ପ୍ରତି  
ନିର୍ଭର କରୁଛି । ଏହା ବ୍ୟତୀତ ଶିଳ୍ପକାର ଦୁର୍ବଳ ଉଚିତ ମୂଲ୍ୟ  
ଉଦ୍ୟୋଗୀ ପାଉଛନ୍ତି କି ନାହିଁ ଏବଂ ସରକାରଙ୍କ ପକ୍ଷରୁ ଯେଉଁ ସୁବିଧା  
ସେମାନଙ୍କୁ ଦିଆଯିବା କଥା ତାହା ମିଳୁଛି କି ନାହିଁ ତାହା ଦେଖିବା କଥା ।

ଏଥି ପୂର୍ବରୁ ଶିଳ୍ପମଣ୍ଡଳ ଶ୍ରୀ ନିରଞ୍ଜନ ପଟ୍ଟନାୟକ ଉଦ୍ଦେଶ୍ୟର ଦେଇ  
କହିଥିଲେ ଯେ ଗତ ଆଠ ବର୍ଷ ଭିତରେ ଓଡ଼ିଶାର ଶିଳ୍ପ କ୍ଷେତ୍ରରେ  
ଯେଉଁ ଉଲ୍ଲେଖନୀୟ ଅଗ୍ରଗତି ଘଟିଛି ତାହାକୁ ଅସ୍ୱୀକାର କରି ହେବ  
ନାହିଁ । ସେ କହିଲେ ଯେ ରାଜ୍ୟରେ ବହୁ ଶିଳ୍ପ ପ୍ରତିଷ୍ଠିତ ହୋଇ ସାରିଛି ।  
ସେହିସବୁ ଶିଳ୍ପ ଚିଷ୍ଟ ରହିବା ପାଇଁ ପର୍ଯ୍ୟାପ୍ତ ନେତୃତ୍ୱ ସମୟ ଆସିଛି ।  
ଏଥିପାଇଁ ବିଭିନ୍ନ ବିଭାଗ ସହିତ ସମାପ୍ତ ରକ୍ଷା କରିବାକୁ ପଡ଼ିବ । ଅଳ୍ପ  
ମୁଦ୍ଦତ ଭିତରେ କରାଯିବ ବହୁତ କୋଳକୁ ନିୟୁତ ଦେବତାର କ୍ଷୁଦ୍ର ଓ  
କୁଟୀର ଶିଳ୍ପ ବିଶେଷ ଭୂମିକା ଗ୍ରହଣ କରି ପାରୁଛି ଯେଉଁ ବ୍ୟକ୍ତି  
ଶିଳ୍ପକାର ଅଭାବ କରି ଯେଉଁକଳ୍ପରୁ ଅଗ୍ରଗତି ପ୍ରକୃତି ବିଭିନ୍ନ ଶିଳ୍ପର  
ସମ୍ପର୍କ ଉପରେ ସୁରୁତ୍ୱ ଅଭାବ କରାଯାଇଛି । ଶ୍ରୀ ପଟ୍ଟନାୟକ କହିଲେ  
ଯେ ସର୍ବକାରଣର ସ୍ତରରେ ଅମ କାର୍ଯ୍ୟକ୍ରମ ଉଚ୍ଚ ପ୍ରଶଂସିତ ହୋଇ  
ପାରିଛି ।

ଶିଳ୍ପ ବିଭାଗ ଶାସନ ସଚିବ ଶ୍ରୀ ସୁଧାଂଶୁ କୁମାର ମିଶ୍ର ସାହାଯ୍ୟ  
କାରଣ ଦେଇ ୧୯୮୦ ମସିହା ପୂର୍ବ ଓ ବର୍ତ୍ତମାନ ଶିଳ୍ପ ସମ୍ପର୍କରେ

ସୂଚନା ଦେଇ କହିଲେ ଯେ ୧୯୮୦ ପୂର୍ବରୁ ଗାଜ୍ୟରେ ୯ ହଜାର କ୍ଷୁଦ୍ର  
ଶିଳ୍ପ ପ୍ରତିଷ୍ଠିତ ହୋଇଥିବା ବେଳେ ତାହା ୩୨ ହଜାର ୭ ଶହକୁ ବୃଦ୍ଧି  
ପାଇଛି । ବର୍ତ୍ତମାନ ଜିଲ୍ଲା ଶିଳ୍ପ କେନ୍ଦ୍ରଗୁଡ଼ିକ ଉପରେ ବହୁ ଗୁପ୍ତ ପଦୁଛି ।  
ଏତେ ସଂଖ୍ୟକ ଶିଳ୍ପର କାର୍ଯ୍ୟକାରୀତା, ମୂଲ୍ୟାୟନ ଏବଂ ଏଥିରୁ ଉପାଦାନ  
କିମ୍ପାର ବିକ୍ରି ଏକ ସମସ୍ୟା ରୂପେ ଦେଖା ଦେଇଛି । ଆଉ ଅଧିକ ଶିଳ୍ପ  
ପ୍ରତିଷ୍ଠା କରିବା ପରିବର୍ତ୍ତେ ପ୍ରତିଷ୍ଠିତ ହୋଇଥିବା ଶିଳ୍ପ ମଧ୍ୟରୁ  
ଯେଉଁଗୁଡ଼ିକ ଲୁଗଣ ହୋଇ ପଡୁଛି ସେଗୁଡ଼ିକୁ ସକ୍ରିୟ କରିବାକୁ ପଡ଼ିବ  
ବୋଲି ସେ କହିଥିଲେ ।

ଆଭୋଧନୀରୁ ଜଣାଯାଏ ଯେ ୧୯୮୦ ମସିହା ପର୍ଯ୍ୟନ୍ତ ଗାଜ୍ୟରେ  
୯,୧୧୯ ଗୋଟି କ୍ଷୁଦ୍ର ଶିଳ୍ପ ପ୍ରତିଷ୍ଠିତ ହୋଇଥିଲା । ଏଥିପାଇଁ  
୨,୩୮୫ ଲକ୍ଷ ଟଙ୍କା ବିନିଯୋଗ କରାଯାଇଥିଲା ଏବଂ ଏଥି ମଧ୍ୟମରେ  
୬୫,୭୯୮ ଜଣ ବ୍ୟକ୍ତିଙ୍କୁ କାମ ମିଳି ପାରୁଥିଲା । ମାତ୍ର ବିଗତ ୮ ବର୍ଷ  
ଧ୍ୟାନରେ ଏ କ୍ଷେତ୍ରରେ ଉଲ୍ଲେଖନୀୟ ଅଗ୍ରଗତି ହାସଲ କରାଯାଇ ଚଳିତ  
ବର୍ଷ ନଭେର ପୁଣା (୧୯୮୮ ନଭେର) କ୍ଷୁଦ୍ରଶିଳ୍ପ ସଂଖ୍ୟା  
୩୨,୭୧୫ରେ ପହଞ୍ଚି ପାରିଛି । ଏଥି ନିମନ୍ତେ ୩୬୨ କୋଟି ୭୦  
ଲକ୍ଷ ଟଙ୍କା ବିନିଯୋଗ କରାଯାଇଛି ଓ ଏଥି ମଧ୍ୟରେ ୨ ଲକ୍ଷ ୪୩  
ହଜାର ୭୩୦ ଜଣଙ୍କୁ କାମ ମିଳି ପାରିଛି । ସେହିପରି ପାରମ୍ପରିକ  
କୁଟୀର ଶିଳ୍ପରେ ମଧ୍ୟ ଉଲ୍ଲେଖନୀୟ ଅଗ୍ରଗତି ହାସଲ କରାଯାଇଛି ।  
୧୯୮୦ ବେଳକୁ ୫ କୋଟି ୨୯ ଲକ୍ଷ ଟଙ୍କା ବ୍ୟୟରେ  
୩୧,୫୨୮ଟି କୁଟୀର ଶିଳ୍ପ ପ୍ରତିଷ୍ଠା କରାଯାଇ ୫୯,୩୩୪ ଜଣଙ୍କୁ  
କାମ ମିଳି ପାରିଥିଲା । ମାତ୍ର ଚଳିତ ବର୍ଷ ନଭେର ପୁଣା ୧୬୭ କୋଟି  
୪ ହଜାର ଟଙ୍କା ବିନିଯୋଗରେ ୮ ଲକ୍ଷ ୪୮ ହଜାର ୧୦୨ଟି କୁଟୀର  
ଶିଳ୍ପ ପ୍ରତିଷ୍ଠା କରାଯାଇ ସେଥି ମଧ୍ୟମରେ ୧୪ ଲକ୍ଷ ୨ ହଜାର ୭୬୪  
ଜଣଙ୍କ ପାଇଁ କର୍ମଦାୟକ ସୃଷ୍ଟି କରାଯାଇ ପାରିଛି ।

### ଗ୍ରାମାଞ୍ଚଳରେ ସାଇତା ଶାସ୍ୟର ଉପଯୁକ୍ତ ସୁରକ୍ଷା

ସ୍ୱାଧୀନତା ପରବର୍ତ୍ତୀ କାଳରେ କୃଷିର ଉନ୍ନତି ପାଇଁ ବିଶେଷ ଧ୍ୟାନ  
ଦିଆଯିବାରୁ ଶାସ୍ୟ ଉତ୍ପାଦନ କ୍ଷେତ୍ରରେ ବୈପ୍ଳବିକ ପରିବର୍ତ୍ତନ ଲକ୍ଷ୍ୟ  
କରାଯାଇଛି । ଯାହା ଫଳରେ ଖାଦ୍ୟ ଶାସ୍ୟରେ ଉତ୍ପାଦନ ପ୍ରାୟ  
ଦୁଇଗୁଣରୁ ଅଧିକ ହୋଇ ପାରିଛି । ଏତଦ୍ୱ୍ୟତୀତ ସ୍ୱାସ୍ଥ୍ୟର ଉନ୍ନତି ପାଇଁ  
କେତେକ ବନିଷ୍ଟ ପଦକ୍ଷେପ ଦ୍ୱାରା ମଧ୍ୟ ଜନସଂଖ୍ୟାର ପରିମାଣ ପ୍ରାୟ  
ଦୁଇଗୁଣରୁ ଅଧିକ ହୋଇ ଯାଇଛି । ତେଣୁ ଉତ୍ପାଦନ କୃଷିର ସୁଫଳ  
ପ୍ରକୃତ ପକ୍ଷେ ଅନୁଭୂତ ହୋଇପାରୁ ନାହିଁ । ଯାହା ଫଳରେ ବିଭିନ୍ନ  
ଆକୃତିକ ଦୈନିକୀକର ମୁକାବିଲା ପାଇଁ ଭାରତ ସରକାର ବେକେଟେକେ  
ହଜାର ହଜାର କୋଟି ଟଙ୍କା ଖାଦ୍ୟଶାସ୍ୟ ବିଦେଶରୁ ଆମଦାନୀ  
କରୁଛନ୍ତି । ଯାହା ଫଳରେ ଦେଶର ଅଭିବୃଦ୍ଧିରେ ବାଧା ପରିଲକ୍ଷିତ  
ହେଉଛି ।

ଫିସକ କରି ଦେଖାଯାଉଛି ଆମ ଦେଶରେ ଯେତେ ଶାସ୍ୟ ଉତ୍ପାଦିତ  
ହେଉଛି, ତାହାର ଶତକଡ଼ା ୧୦ ଭାଗ ନଷ୍ଟ ହୋଇ ଯାଉଛି ।  
ଗ୍ରାମାଞ୍ଚଳରେ ଗୁଣ୍ଡାମାନ ଯେତେ ଶାସ୍ୟ ସାଇତି ରଖୁଛନ୍ତି ତାର ଶତକଡ଼ା  
୬.୫ ଭାଗ କେବଳ ସାଇତିବା ଅବସ୍ଥାରେ ନଷ୍ଟ ହୋଇ ଯାଉଛି । ଏହାର  
ମୂଳ କାରଣ ହେଉଛି ସାଇତିବା ପ୍ରଣାଳୀ କେତେକ ଦୋଷଗୁଡ଼ି ଏବଂ  
ଗୁଣ୍ଡାମାନଙ୍କର ଉପଯୁକ୍ତ ଜ୍ଞାନର ଅଭାବ । ଯାହା ଫଳରେ ମୂଷା, ପୋକ,  
ପକ୍ଷୀ, ଫିଙ୍ଗି ଇତ୍ୟାଦି ଦ୍ୱାରା ଉପଚରାଣ ପରିମାଣର ଶାସ୍ୟ ନଷ୍ଟ ହେବା  
ସଙ୍ଗେ ସଙ୍ଗେ ବହୁ ପରିମାଣର ଶାସ୍ୟ ମଧ୍ୟ ପୂଷିତ ହୋଇ ଯାଉଛି ।

ଏଣୁ ଉପରୋକ୍ତ ଖାଦ୍ୟ ଶାସ୍ୟର ନଷ୍ଟ ରକ୍ଷା କରିବା ପାଇଁ ଭାରତ  
ସରକାର ଅନେକ ଉଦ୍ୟମ କରି ଆସୁଛନ୍ତି । ବିଶେଷତଃ ଗ୍ରାମାଞ୍ଚଳର  
ଗୁଣ୍ଡାମାନଙ୍କୁ ଉଚ୍ଚ ବୈଜ୍ଞାନିକ କୌଶଳ ପ୍ରୟୋଗ କରି ସାଇତା ଶାସ୍ୟର  
ସୁରକ୍ଷା ପାଇଁ ଭାରତ ସରକାର ଖାଦ୍ୟ ବିଭାଗ ଅଧୀନରେ ଦେଶ ବ୍ୟାପୀ  
ଶାସ୍ୟ ସଂରକ୍ଷଣ ଅଭିଯାନ ଆରମ୍ଭ କରିଛନ୍ତି । ଉକ୍ତ ସଂସ୍ଥାର ଆଞ୍ଚଳିକ



କାର୍ଯ୍ୟାଳୟ ଭୁବନେଶ୍ୱରଠାରେ ୧୯୭୭ ମସିହାରୁ ପ୍ରତିଷ୍ଠାପନ ପାଇଁ ଉଦ୍ଦିଷ୍ଟ ଗୁଣାମାନଙ୍କୁ ତାଲିମ, କ୍ଷେତ୍ର ପ୍ରଦର୍ଶନ ଓ ପ୍ରସାର ମାଧ୍ୟମରେ ଉପଯୁକ୍ତ ସାମଗ୍ରୀ ପ୍ରଣାଳୀ ବିଷୟରେ ଅବଗତ କରାଇ ଆସୁଅଛନ୍ତି । ଏଥି ସଙ୍ଗେ ସଙ୍ଗେ ରାଜ୍ୟ ସରକାରଙ୍କ କୃଷି ସମ୍ପ୍ରଦାୟ କର୍ମଗୁଣାମାନଙ୍କୁ ତାଲିମ ଦିଆଯାଇ ଶସ୍ୟ ସାଗରିବାର ଉଚ୍ଚତ ଶ୍ରେଣୀର କୌଶଳକୁ ଗ୍ରାମାଞ୍ଚଳ ଗୁଣାମାନଙ୍କ ନିକଟରେ ପହଞ୍ଚାଇବା ପାଇଁ ଚେଷ୍ଟା କରାଯାଉଛି ।

ଭୁବନେଶ୍ୱରସ୍ଥିତ ଶସ୍ୟ ସଂରକ୍ଷଣ ଅଭିଯାନ ୧୯୭୭ ମସିହାରୁ ରାଜ୍ୟର ସ୍ତ୍ରୀ ସମସ୍ତ ଜିଲ୍ଲାରେ କାର୍ଯ୍ୟ କରି ବର୍ତ୍ତମାନ ଫୁଲବାଣୀ, ଜେଜୁରା, କଟକ, ପୁରୀ ଓ ଗଞ୍ଜାମ ଜିଲ୍ଲାରେ ସଫଳତାରେ କାର୍ଯ୍ୟ କରୁଅଛନ୍ତି ।

କାଟିପତ୍ରର ଶିଶୁ କଲ୍ୟାଣ ପାଣି ଚରଫରୁ ସାହାଯ୍ୟ ମିଳି ପୁରୀ ଜିଲ୍ଲାର ନିମାପଡ଼ା ବ୍ଲକ୍ରେ ତାଲିମ ସହ ରିହାତି ଦରରେ ଧାତବ ଚୋଲି ଯୋଗାଣ, ପ୍ରତିକୃତ କୋଠି ତଥା ଚୋଲିଗୁଡ଼ିକର ଉଚ୍ଚତରଣ ଉତ୍ପାଦି କାର୍ଯ୍ୟକ୍ରମ ୧୯୭୭ ମସିହାରୁ ଆରମ୍ଭ ହୋଇ ୧୯୮୧ରେ ସମ୍ପୂର୍ଣ୍ଣ ପୁରୀ ଓ ସମଲପୁର ଜିଲ୍ଲାରେ କାର୍ଯ୍ୟକାରୀ ହୋଇଥିଲା ।

ସୁରୋପାୟ ଆର୍ଥିକଗୋଷ୍ଠୀ ଚରଫରୁ ୧୯୮୧ ମସିହାରୁ ପକ୍କା କୋଠିର ପ୍ରଦର୍ଶନ, ଗୁଣା ଘରେ ପକ୍କା କୋଠି ପାଇଁ ପଲିଥିନ୍ ଚଦର, ପ୍ରଦେଶ ଦ୍ୱାର, ପ୍ରତିକୃତ ଶସ୍ୟାଧାରର ଉଚ୍ଚତରଣ ପାଇଁ ପଲିଥିନ୍ ଚଦର, କାଠ ଭାଡ଼ି ପ୍ରଭୃତି କ୍ଷୁଦ୍ର ଗୁଣାମାନଙ୍କୁ ସାହାଯ୍ୟ ଯୋଗାଇ ଦେଇଥିଲେ । ବିଶେଷ ଭାବରେ ଶସ୍ୟ ସଂରକ୍ଷଣ ଅଭିଯାନର ଆଦର୍ଶ ଗ୍ରାମଗୁଡ଼ିକରେ ଏହି କାର୍ଯ୍ୟକ୍ରମ କରାଯାଇଥିଲା ।

ଓଡ଼ିଶାର କରକମାନଙ୍କରେ ଜାତୀୟ ପେଟା ସଂଗ୍ରା, ଯୁବ କୁବ୍, ମହିଳା ମଣ୍ଡଳ, ରାଜ୍ୟ କୃଷି ବିଭାଗ, ଗୋଷ୍ଠୀ ଉନ୍ନୟନ ଓ ଗ୍ରାମ ପୁର୍ନଗଠନ ବିଭାଗ ଏହି କାର୍ଯ୍ୟକ୍ରମରେ ସହାୟତା କରି ଆସୁଛନ୍ତି ।

ଏହି ଅଭିଯାନ ପକ୍ଷରୁ ୧୯୮୮ ମସିହା ଡିସେମ୍ବର ମାସ ଶେଷ ପୁଣ୍ୟ ମୋଟ ରାଜ୍ୟର ୫,୦୦୦ ଜଣ କୃଷକଙ୍କୁ ୧୦୦ ଗୋଟି ଭିନ୍ନଭିନ୍ନ ତାଲିମ ମାଧ୍ୟମରେ ତାଲିମ ଦିଆଯାଇଛି । ଏତଦ୍ୱ୍ୟତୀତ ବିନା ଭାରରେ ମଧ୍ୟ ୧୫,୫୭୨ ଜଣ ପ୍ରେକ୍ଷଣସଭା କୃଷକଙ୍କୁ ସାଗ୍ରୀ ଶସ୍ୟର ସଂରକ୍ଷଣ ସଂଜ୍ଞାରେ ତାଲିମ ଦିଆଯାଇଛି । ଏଥି ସହିତ ୮୫୭ ଗୋଟି ପକ୍କା କୋଠି ଗୁଣା ଘରେ ନିର୍ମାଣ କରାଯାଇଛି । ୨,୪୯୧ ଗୋଟି ପ୍ରତିକୃତ ଶସ୍ୟାଧାର ଯଥା-ଚୋଲି, ନନ୍ଦ କୋଠି, ଘୁମ, ଅମାର ଇତ୍ୟାଦିର ଉଚ୍ଚତରଣ କରାଯାଇଅଛି । ଓଡ଼ିଶା ଆରଗ୍ରା କର୍ମକ୍ରମକୁ କର୍ତ୍ତବ୍ୟରେ ସହାୟତାରେ ୧୦,୭୫୯ଟି ଧାତବ ଚୋଲି ବିକାଶ ଦରରେ ଗୁଣାମାନଙ୍କୁ ଯୋଗାଇ ଦିଆଯାଇଛି । ଉପରୋକ୍ତ କାର୍ଯ୍ୟକ୍ରମ ରାଜ୍ୟର ବିଭିନ୍ନ ଜିଲ୍ଲାର ୫୭ଟି ବ୍ଲକ୍ରେ ୯୮୦ଟି ଗ୍ରାମରେ କାର୍ଯ୍ୟକାରୀ କରାଯାଇ ଗୁଣାମାନଙ୍କୁ ଅମଳ ପରବର୍ତ୍ତୀ ଶସ୍ୟର ପୁରକ୍ଷା ବିଷୟରେ ଅବଗତ କରାଇ ଦିଆଯାଇଛି ।

ଉଚ୍ଚ କାର୍ଯ୍ୟାଳୟ ଦ୍ୱାରା କରାଯାଇଥିବା ମୂଷା ଦମନ ଓ ଶସ୍ୟରୁ ପୋକ ଦମନ କାର୍ଯ୍ୟକ୍ରମ ମାଧ୍ୟମରେ ଏ ପର୍ଯ୍ୟନ୍ତ ଗଣ୍ଡା କରାଯାଇଥିବା ଶସ୍ୟର ଆନୁମାନିକ ମୂଲ୍ୟ ପ୍ରାୟ ସାତଟି ପାଞ୍ଚ କୋଟି ଟଙ୍କାରୁ ଅଧିକ ହେବ ବୋଲି ହିସାବ କରି ଦେଖା ଯାଉଛି ।

### ସଫଳତାର ନୂତନ ଅଧ୍ୟାୟ

ବରଗଡ଼ ଜିଲ୍ଲା କାରଖାନା ମାତ୍ର ମାସକ ମଧ୍ୟରେ ତାର ସମସ୍ତ ପୁରାତନ ରେକର୍ଡ଼ ଉଠାଇବା ପାଇଁ ପରିମାଣର ଜିନିଷ ଉପାଦାନ କରି ପାରିଛି । କାରଖାନାର ପରିଷ୍କାର ନିର୍ଦ୍ଦେଶକ ଶ୍ରୀ ସୁନୀଲ କୁମାର ବାରିକ, ଆଇ.ଏ. ଏସ୍.ଏସ୍. ପ୍ରଶାସନିକ ଦକ୍ଷତା ଯୋଗୁଁ ଗତ ଡିସେମ୍ବର ମାସ ୨୮ ତାରିଖରୁ ଜାନୁଆରୀ ମାସ ୨୮ ତାରିଖ ମଧ୍ୟରେ ୩୦,୦୯୯ ମେଟ୍ରିକ୍ ଟନ୍ ଆଖୁ ପେଡ଼ା ୨୫,୩୬୪ ଟନ୍ ଉତ୍ପାଦନ କରି ଉତ୍ପାଦିତ ହୋଇଛି । ୧୯୮୭-୮୮ ଆଖୁ ପେଡ଼ା ଋତୁରେ ଏହି ସମୟ

ମଧ୍ୟରେ ମାତ୍ର ୨୭,୫୦୦ ମେଟ୍ରିକ୍ ଟନ୍ ଆଖୁ ପେଡ଼ା ଯାଇ ୧୯,୮୯୨ ଟନ୍ ଉତ୍ପାଦିତ ହୋଇଥିଲା । ଚଳିତ ବର୍ଷ ଏହି ସମୟ ମଧ୍ୟରେ ଅଧିକ ୨,୫୯୯ ମେଟ୍ରିକ୍ ଟନ୍ ଆଖୁ ପେଡ଼ା ୫,୪୭୨ ଟନ୍ ଉତ୍ପାଦିତ ହୋଇ ଜିଲ୍ଲା କାରଖାନା ଅତିହୀନରେ ଏକ ନୂତନ ଅଧ୍ୟାୟ ପୃଷ୍ଠି କରିଛି ।

### ଜନ ଶିକ୍ଷଣ ନିଳୟ

“ଜନ ଶିକ୍ଷଣ ନିଳୟ” ଜାତୀୟ ସାକ୍ଷରତା ମିଶନ୍ର ପ୍ରଧାନ ଅଙ୍ଗ । ରାଜ୍ୟରେ ଗତବର୍ଷ କଟକ ଓ କଳାହାଣ୍ଡି ଜିଲ୍ଲାରେ ଜନ ଶିକ୍ଷଣ ନିଳୟ କାର୍ଯ୍ୟକ୍ରମ ହାତକୁ ନିଆଯାଇଛି । କଳାହାଣ୍ଡି ଜିଲ୍ଲାରେ ୨୪୯ଟି ଓ କଟକ ଜିଲ୍ଲାରେ ୨୫୧ଟି ଜନ ଶିକ୍ଷଣ ନିଳୟ ଖୋଲାଯାଇଛି । ଚଳିତ ବର୍ଷ ଆଉ କେତୋଟି ଜିଲ୍ଲାକୁ ଏହା ସମ୍ପ୍ରଦାୟ ହେବ ଏବଂ ପର୍ଯ୍ୟାୟକ୍ରମେ ସବୁ ଜିଲ୍ଲାକୁ ଏହାର ପରିସରକୁ କରାଯିବ ।

ପାଖାପାଖି ୪/୫ଟି ଗାଁର ୫ ହଜାର ଲୋକଙ୍କୁ ନେଇ ଗୋଟିଏ ଲେଖାଏଁ ଜନ ଶିକ୍ଷଣ ନିଳୟ ଖୋଲାଯାଇଥାଏ । ଘନ ଜନ ବସତି ଓ ଆଦିବାସୀ ବହୁଳ ଅଞ୍ଚଳକୁ ଦୃଷ୍ଟିରେ ରଖି ଏହି ନିୟମରେ କେତେକ କୋହଳ ବ୍ୟବସ୍ଥା ଗ୍ରହଣ କରାଯାଇଥାଏ ।

ଭୁଲଘର, ଭାଗବତ ବୁଝି, ପଞ୍ଚାୟତ ଘର, ଗାଁ କୋଠ ଘର, କୁବ୍ ଓ ସର୍ବସାଧାରଣକ ପାଇଁ ଉଦ୍ଦିଷ୍ଟ ଯେ କୌଣସି ଘରେ ଜନ ଶିକ୍ଷଣ ନିଳୟ ଖୋଲାଯାଇ ପାରେ । ଅତି କମ୍ରେ ୫୦ ଜଣ ଲୋକ ଏକତ୍ର ବସି ପାରିବା ଭଳି ଘରେ ମଧ୍ୟ ଏହି ନିଳୟ ଖୋଲାଯାଇ ପାରେ ଏବଂ ଏଥି ପାଇଁ ଗ୍ରାମ୍ୟ ଉନ୍ନୟନ ପାଣ୍ଠି ଅର୍ଥ ମଧ୍ୟ ବିନିଯୋଗ କରାଯାଇ ପାରେ ।

ସ୍ଥାନୀୟ ସମୟ ସୁବିଧାକୁ ଆଖିରେ ରଖି ସାଧ୍ୟତା ଜନ ଶିକ୍ଷଣ ନିଳୟରେ ପ୍ରତ୍ୟହ ସଂଧ୍ୟାରେ ଏକ ଘଣ୍ଟା ପାଠ ପଢ଼ିବାର ବ୍ୟବସ୍ଥା ହୋଇଥାଏ । ଲୋକମାନଙ୍କର ଆବଶ୍ୟକତା ଓ ରୁଚି ବିଶ୍ୱାସକୁ ନେଇ ଏଠାରେ ବିଭିନ୍ନ ପୁସ୍ତକ, ପତ୍ର ପତ୍ରିକା ଇତ୍ୟାଦି ଯୋଗାଇ ଦିଆଯାଏ । ଏଠାରେ ଏକ ପାଠାଗାର ମଧ୍ୟ ରହିବ । ଲୋକମାନେ ଏଠାରେ ବସି ପଢ଼ାପଢ଼ି କରି ପାରିବେ । ଗାଁ ଲୋକମାନଙ୍କର ବିଭିନ୍ନ ସମସ୍ୟାର ସମୂହ ଉଦ୍ୟମରେ ସମାଧାନ ପାଇଁ ଏଠାରେ ଏକ ଚର୍ଚ୍ଚା ମଣ୍ଡଳ ରହିବ ।

ପ୍ରତ୍ୟେକ ଜନ ଶିକ୍ଷଣ ନିଳୟର ପରିଷ୍କାର ଦାୟିତ୍ୱରେ ଜଣେ ପ୍ରେରକ ରହିବେ । ସେ ମଧ୍ୟ ଚର୍ଚ୍ଚା ମଣ୍ଡଳ ଚଳାଇବେ । ଲୋକମାନଙ୍କୁ ଉତ୍ସାହିତ କରାଇବା ଓ ଆରୋଚନାରେ ଅଂଶ ଗ୍ରହଣ କରି ସେମାନଙ୍କୁ ବାଟ କଟାଇବା ଚାକ୍ଷର କର୍ତ୍ତବ୍ୟ । ଏହା ଫଳରେ ଲୋକମାନଙ୍କ ମଧ୍ୟରେ ସୁସମ୍ପର୍କ ଏବଂ ସହଯୋଗ ଦୃଷ୍ଟି ପାରେ ।

ଏହି କେନ୍ଦ୍ରରେ ସ୍ୱାସ୍ଥ୍ୟ, ପରିବାର ନିୟୋଜନ, କୃଷି, ଶକ୍ତି ସଂରକ୍ଷଣ ଓ ଅନ୍ୟାନ୍ୟ ଉନ୍ନୟନ ଯୋଜନା ଉପରେ ସ୍ତମ୍ଭକାଳୀନ ତାଲିମ ବ୍ୟବସ୍ଥା ରହିବ । ଗ୍ରାମାଞ୍ଚଳ ଛାଡ଼ା, ଲୋକଚୂଡ଼ା ଓ ସଙ୍ଗତ, ପରିଚ୍ଛେଦ, ଦଳଗତ ସାମ୍ବେଦନ ଗୁଣନା, ଉନ୍ନୟନ କାର୍ଯ୍ୟ କ୍ଷେତ୍ରର ପରିଦର୍ଶନ ଇତ୍ୟାଦି ଭାଗି ଜନ ଶିକ୍ଷଣ ନିଳୟ ଦ୍ୱାରା ଆୟୋଜନ କରାଯିବ ।

ପ୍ରତ୍ୟେକ ଜନ ଶିକ୍ଷଣ ନିଳୟକୁ ରେଡ଼ିଓ, ଟେଲିଭିଜନ୍ ସେଟ୍ ଆଦି ଯୋଗାଇ ଦିଆଯିବ । ଏପରି ଗଣ ମାଧ୍ୟମ କାର୍ଯ୍ୟକ୍ରମ କରିବାରେ ଲୋକମାନଙ୍କୁ ନୂଆ ନୂଆ ବିଷୟରେ ଧାରଣା ଦିଆଯିବ ।

ଜନ ଶିକ୍ଷଣ ନିଳୟ ଗାଁ ଲୋକମାନଙ୍କର ଶିକ୍ଷା, ସଂସ୍କୃତି, ଚିର ବିନୋଦନ, ସୁଚନା ତଥା ସମ୍ପ୍ରଦାୟ କେନ୍ଦ୍ର ରୂପେ କାର୍ଯ୍ୟ କରିବ । ନବ ସାକ୍ଷର, ଅଧାରୁ ପାଠପଢ଼ା ଛାଡ଼ିଥିବା ଛାତ୍ର ଛାତ୍ରୀ ଓ ଗ୍ରାମବାସୀମାନେ ଏହା ମାଧ୍ୟମରେ ବିଶେଷ ଉପକୃତ ହୋଇପାରିବେ ।



### ଗରିବ ଲୋକଙ୍କ ପାଇଁ ବାସଗୃହ

ଓଡ଼ିଶାରେ ଘରଢ଼ିହ ନ ଥିବା ଅଣ-ହରିଜନ ଓ ଅଣ-ଆଦିବାସୀ ଶ୍ରମଜୀବୀମାନଙ୍କୁ ଦୁର୍ଦ୍ଦିନରେ ବାସଗୃହ ନିର୍ମାଣ କରି ଯୋଗାଇ ଦେବା ପାଇଁ ସମ୍ପୂର୍ଣ୍ଣ ଗ୍ରାମ୍ୟ ଉନ୍ନୟନ ଯୋଜନା କାର୍ଯ୍ୟକ୍ରମରେ ରାଜ୍ୟ ସରକାର ଗତ ୨୭-୯-୧୯୮୭ ଚାରିଖରୁ ଲେଟେକ ସୁରୁତୁପୁର୍ବ ପରିବର୍ତ୍ତନ କରିଛନ୍ତି । ଏହା ଫଳରେ ପ୍ରତି ବୃହତ ବ୍ୟୟ ଅଟକଳକୁ ୨ ହଜାର ଟଙ୍କାରୁ ୬ ହଜାର ୫୦୦ ଟଙ୍କାକୁ ଦୂର୍ଭି କରାଯାଇଛି । ସେଥି ମଧ୍ୟରୁ ୩ ହଜାର ଟଙ୍କା ପ୍ରତି ହିତାଧିକାରୀଙ୍କୁ ସରକାରଙ୍କ ପକ୍ଷରୁ ଅନୁଦାନ ଠିକାରେ ଯୋଗାଇ ଦିଆଯାଉଛି । ଅବଶିଷ୍ଟ ୧ ହଜାର ୫୦୦ ଟଙ୍କା ପ୍ରତ୍ୟେକ ହିତାଧିକାରୀ ଗୃହ ନିର୍ମାଣ ପାଇଁ ଆବଶ୍ୟକୀୟ ଉପକରଣ ଆକାରରେ ଝିମା ଶ୍ରମ - ଲାଭରେ ପରାଣ କରୁଛନ୍ତି । ଗୃହ ନିର୍ମାଣ ପାଇଁ ରାଜସ୍ୱ ବିଭାଗ ଘରଢ଼ିହ ମାପଣରେ ଯୋଗାଇ ଦେଉଛନ୍ତି ।

ରାଜ୍ୟରେ ପ୍ରଥମେ ୧୯୭୫-୭୬ ମସିହାରେ ଘରଢ଼ିହ ନ ଥିବା ଶ୍ରମଜୀବୀମାନଙ୍କ ପାଇଁ ରାଜସ୍ୱ ବିଭାଗ ଦେଇଥିବା ଘରଢ଼ିହ ଉପରେ ଗୃହ ନିର୍ମାଣ କରିବା ପାଇଁ ଏକ ଯୋଜନା ଆରମ୍ଭ କରା ଯାଇଥିଲା । ଏହା ବିକାସକର୍ମାଳୟ ଚଳାବଧିରେ ଗୋଟାଏ ଉନ୍ନୟନ ଅଧିକାରୀମାନଙ୍କ ଦ୍ୱାରା କାର୍ଯ୍ୟକାରୀ ହେଉଥିଲା । ପରିବର୍ତ୍ତିତ ନିଷ୍ପତ୍ତି ଅନୁଯାୟୀ ଯୋଜନାଟି ରାଜ୍ୟ ଗୃହ ନିର୍ମାଣ କୋର୍ଡ଼ ମାଧ୍ୟମରେ ବିକାସକର୍ମାଳୟ ଚଳାବଧିରେ କାର୍ଯ୍ୟକାରୀ ହେଉଛି । ପ୍ରତ୍ୟେକ ଗୃହର ପରିମିତ ୧୨୩ ବର୍ଗଫୁଟ ଏବଂ ଛାତସ୍ତୃତିକ ପତ୍ତା ହେଉଛି । ଗୃହ ନିର୍ମାଣ କରାଯାଉଥିବା ବସତି ମଧ୍ୟରେ ପାଳୟ କଳ, ଗାଘା ଓ ନାଳ ଛତ୍ୟାଦିର ବ୍ୟବହାର ବିକାସକର୍ମାଳୟ କାର୍ଯ୍ୟ ଗ୍ରାମ୍ୟ କର୍ମ ନିମ୍ନି ଓ ଗ୍ରାମ୍ୟ ଭୂମିଦାନ କର୍ମ ନିମ୍ନିକ ନିର୍ଦ୍ଦେଶ କାର୍ଯ୍ୟକ୍ରମ ମାଧ୍ୟମରେ କରୁଛନ୍ତି ।

ଯେଉଁ ଅଣ-ହରିଜନ ଓ ଅଣ-ଆଦିବାସୀ ହିତାଧିକାରୀମାନଙ୍କୁ ୧୯୮୪-୮୫ ଓ ୧୯୮୫-୮୬ ବର୍ଷରେ ସରକାରଙ୍କ ରାଜସ୍ୱ ବିଭାଗ ପକ୍ଷରୁ ଘରଢ଼ିହ ଯୋଗାଇ ଦିଆଯାଇଥିଲା, ସେମାନେ ମଧ୍ୟ ଏହି ଯୋଜନାରେ ଅନ୍ତର୍ଭୁକ୍ତ ହୋଇଛନ୍ତି । ଯେଉଁ ଗ୍ରାମରେ ଏକାସଙ୍ଗରେ ସମ୍ଭବ ୨୫ଟି ଜିମା ଚତୁର୍ଭୁଜ ହିତାଧିକାରୀ ଅଛନ୍ତି, ସେହିପରି ଗ୍ରାମରେ ଅନୁଧିକାର ଭିତ୍ତିରେ ଗୃହ ନିର୍ମାଣ କରାଯାଉଛି । କାରଣ ଏକ ଗ୍ରାମରେ ଓ ଏକ ବ୍ଲକ୍‌ରେ ସମ୍ଭବ ୨୫ଟି ବାସଗୃହ ନିର୍ମାଣ କରାଯିବାର ପରିକଳ୍ପନା ରହିଛି ।

ଗତ ୧୯୮୭ ମସିହା ନଭେମ୍ବର ମାସ ୧୧ ତାରିଖରେ ମୁଖ୍ୟମନ୍ତ୍ରୀଙ୍କ ଅଧ୍ୟକ୍ଷତାରେ ଅନୁଷ୍ଠିତ ବୈଠକରେ ଏହି ପରିବର୍ତ୍ତିତ ସମ୍ପୂର୍ଣ୍ଣ ଗୃହ ନିର୍ମାଣ ଯୋଜନାରେ ପରିଚାଳିତ ହେଉଥିବା ବିଭିନ୍ନ ସମସ୍ୟାସୂଚକ ସମ୍ପର୍କରେ ଚିନ୍ତା କାଳରେ ଆଲୋଚନା କରାଯାଇ ବାରମ୍ବାର ଅଗ୍ନି ପର୍ଯ୍ୟନ୍ତ ଗ୍ରାମଗୁଡ଼ିକରେ ବାସ କରୁଥିବା ସମାଜର ଦୁର୍ବଳ ଶ୍ରେଣୀ ଲୋକମାନଙ୍କ ପାଇଁ ବ୍ୟାପକଭାବରେ ଏହି ପ୍ରକାର ଗୃହ ନିର୍ମାଣ ପ୍ରକଳ୍ପ କାର୍ଯ୍ୟକାରୀ କରିବା ପାଇଁ ଚିନ୍ତା ହୋଇଥିଲା । ଚତୁର୍ଦ୍ଦିଗରେ ଅନୁ କେତେକ ହିତାଧିକାରୀଙ୍କ ଗୃହ ନିର୍ମାଣ କରାଯିବା ପରିବର୍ତ୍ତେ ବାରମ୍ବାର ଅଗ୍ନି ପର୍ଯ୍ୟନ୍ତ ଗ୍ରାମର ଗ୍ରାମବାସୀଙ୍କ ପାଇଁ ଗୃହ ନିର୍ମାଣ କରାଯିବାର ନିଷ୍ପତ୍ତି ଦିଆଯାଇଥିଲା । ଏକ ନିର୍ଦ୍ଦିଷ୍ଟ ସମୟ ସାମା ମଧ୍ୟରେ ବିଧିବଦ୍ଧ ଭାବରେ ବିକାସକର୍ମାଳୟ ସହାୟତାରେ ଯୋଜନା ପ୍ରସ୍ତୁତ କରି ପ୍ରତିବର୍ଷ ଚିହ୍ନଟ କରାଯାଇଥିବା ନିର୍ଦ୍ଦିଷ୍ଟ କେତେକ ଗ୍ରାମରେ ଏହି ଗୃହ ନିର୍ମାଣ ଯୋଜନା କାର୍ଯ୍ୟକାରୀ କରାଯିବା ପାଇଁ ନିଷ୍ପତ୍ତି ନିଆଯାଇଥିଲା । ଗ୍ରାମାଞ୍ଚଳରେ ସେହିମାନଙ୍କର ଶୁଖି ଗମି ନ ଥିବ, ବିକ୍ରି ନିକର ଖିଅିଏ ପରାଡ଼ିହ ଥିବ, ସେ ପ୍ରକାର ଗୋଦ ଏବଂ ପରାପ୍ରାପ୍ତି ଗ୍ରାମର କ୍ଷୁଦ୍ରକୃଷୀମାନଙ୍କୁ ମଧ୍ୟ ଏହି କାର୍ଯ୍ୟକ୍ରମରେ ଅନ୍ତର୍ଭୁକ୍ତ କରାଯାଇଛି । ଗୁରୁତ୍ୱପୂର୍ଣ୍ଣ ଓ କଟକ ରାଜ୍ୟର ଗ୍ରାମାଞ୍ଚଳରେ ଅପରାଧ କରିବା ବିଗରେ ମଧ୍ୟ ଏହି ଯୋଜନାରେ ଅନ୍ତର୍ଭୁକ୍ତ କରାଯିବା ପାଇଁ ନିଷ୍ପତ୍ତି ନିଆଯାଇଛି ।

ଏହି ଯୋଜନାକୁ ଏକ ସମ୍ପୂର୍ଣ୍ଣ ଅନୁଦାନ କାର୍ଯ୍ୟକ୍ରମରେ ପରିଣତ କରାଯାଇଛି ଏବଂ ଏଥିରେ କୌଣସି ପ୍ରକାର ରଣ ବ୍ୟବସ୍ଥା ନାହିଁ । ଗୃହ ନିର୍ମାଣ ପାଇଁ ହିତାଧିକାରୀ ସ୍ୱେଚ୍ଛାରେ ଅଥୁ କିମ୍ବା ଉପକରଣ ଆକାରରେ ପରିପୁରଣ କରିପାରନ୍ତି । ହିତାଧିକାରୀ ନିଜର କିମ୍ବା ରାଜସ୍ୱ ପିରାଣ ପକ୍ଷରୁ ଦିଆଯାଇଥିବା ଘରଢ଼ିହ ଉପରେ ନିଜ ଖର୍ଚ୍ଚରେ ଛାତ ପର୍ଯ୍ୟନ୍ତ ନିର୍ମାଣ କରିପାରିଲେ, ସରକାରଙ୍କ ପକ୍ଷରୁ ନିଆଁ ନ ଲାଗିଲା ପରି ଛାତ ଉପକରଣ ଯଥା-ଅକ୍ଷେପ୍‌ସ୍, ଟାଇଲ୍ କିମ୍ବା ଫେରୋ ସିମେଣ୍ଟ ଯୋଗାଣାୟ ବଜାରରେ ମିଳୁଥିବା ଛାତ ପକାଇବା ପାଇଁ ଯୋଗାଇ ଦିଆଯିବ ଏହି କାର୍ଯ୍ୟକ୍ରମରେ ବ୍ୟବସ୍ଥା ରହିଛି । ଗୃହ ନିର୍ମାଣ ପାଇଁ କଣ୍ଟ୍ରାକ୍ଟର ନିମ୍ନି ହେବେ ନାହିଁ ଓ ହିତାଧିକାରୀମାନଙ୍କ କରିପାରେ ନିର୍ମାଣ କରାଯିବ । ଗୃହ ନିର୍ମାଣ ପାଇଁ ଆବଶ୍ୟକୀୟ ବୈଶିଷ୍ଟିକ ପରାମର୍ଶ ଛତ୍ୟାଦି ରାଜ୍ୟ ଗୃହ ନିର୍ମାଣ ସଂସ୍ଥା ପକ୍ଷରୁ ଯୋଗାଇ ଦିଆଯାଉଛି । ପ୍ରାୟ ୧ ହଜାର ୫୦୦ ଟଙ୍କା ବ୍ୟୟରେ ପ୍ରତ୍ୟେକ ବାସଗୃହ ପାଇଁ ଏକ ସାମିତା ପାଇଖାନା ମଧ୍ୟ ନିର୍ମାଣର ବ୍ୟବସ୍ଥା ରହିଛି । ଏହାର ଶତକଡ଼ା ୫୦ ଭାଗ ଟଙ୍କା ସରକାରଙ୍କ ପକ୍ଷରୁ ଅନୁଦାନ ଆକାରରେ ଯୋଗାଇ ଦିଆଯାଉଛି ।

### ଓଡ଼ିଶାରେ ବ୍ୟାଙ୍କ ଶାଖା ସମ୍ପ୍ରସାରଣ

ଜନସମାଧାରଣଙ୍କୁ ଅଧିକ ବ୍ୟାଙ୍କ ସେବା ଯୋଗାଇ ଦେବା ନିମନ୍ତେ ରାଜ୍ୟରେ ବ୍ୟବସାୟିକ ଏବଂ ଆଞ୍ଚଳିକ ଗ୍ରାମ୍ୟ ବ୍ୟାଙ୍କଗୁଡ଼ିକର ସମ୍ପ୍ରସାରଣ କରାଯାଇଛି । ଏହା ଫଳରେ ଗ୍ରାମାଞ୍ଚଳରେ ଅଧିକ ବ୍ୟାଙ୍କ ଶାଖାମାନ ପ୍ରତିଷ୍ଠା କରାଯାଇଛି । ସମସ୍ତାରୁ ପ୍ରକାଶ ଯେ ଶଷ୍ଠ ଯୋଜନା ଶେଷ ବେଳକୁ ଏକାଧିକ ମୋଟ ସଂଖ୍ୟା ୧,୫୦୫ଟି ଥିବା ବେଳେ ସପ୍ତମ ଯୋଜନା ଆରମ୍ଭ ବେଳକୁ ଏହା ୧,୬୭୨କୁ ବୃଦ୍ଧି ପାଇଥିଲା । ବିଭିନ୍ନ ଏହାର ସଂଖ୍ୟା ଗତ ଛୁନ୍ ମାସ ଶେଷ ସୁଦ୍ଧା ୧,୮୧୪ରେ ପହଞ୍ଚିଛି । ତନ୍ମଧ୍ୟରେ ୧,୦୨୩ଟି ବ୍ୟବସାୟିକ ବ୍ୟାଙ୍କ ଶାଖା ଓ ୬୯୧ଟି ଆଞ୍ଚଳିକ ଗ୍ରାମ୍ୟ ବ୍ୟାଙ୍କ ଶାଖା ଅନ୍ତର୍ଭୁକ୍ତ ।

୧୯୮୪-୮୫ରେ ହାରାହାରି ୧୫ ହଜାର ୫୬୦ ଜନସଂଖ୍ୟା ବିଶିଷ୍ଟ ଅଞ୍ଚଳରେ ଗୋଟିଏ ନେଖା ବ୍ୟାଙ୍କ ଶାଖା ଥିଲା ବେଳେ ବର୍ତ୍ତମାନ ୧୩ ହଜାର ଲୋକସଂଖ୍ୟାରେ ଗୋଟିଏ କରି ବ୍ୟାଙ୍କ ଶାଖା ଖୋଲା ଯାଇଛି ।

୧୯୮୫-୯୦ ମଧ୍ୟରେ ବ୍ୟାଙ୍କ ଶାଖା ସମ୍ପ୍ରସାରଣ କାର୍ଯ୍ୟକ୍ରମ ଅନୁଯାୟୀ ରାଜ୍ୟରେ ମୋଟ ୨୪୩ଟି ଅଧିକୃତି କ୍ଷେତ୍ରରେ ବ୍ୟାଙ୍କ ଶାଖା ଖୋଲିବା ପାଇଁ ଚିହ୍ନଟ କରାଯାଇଛି । ରାଜ୍ୟର ବିଭିନ୍ନ ବ୍ୟାଙ୍କ ୧୨୦ଟି ବ୍ୟବସାୟିକ ବ୍ୟାଙ୍କ ଓ ୫୪୪ଟି ଆଞ୍ଚଳିକ ଗ୍ରାମ୍ୟ ବ୍ୟାଙ୍କକୁ ମିଶାଇ ମୋଟ ୧୭୪୪ଟି ବ୍ୟାଙ୍କ ଶାଖା ଖୋଲିବା ପାଇଁ ଲାଗେସନ୍ ମଞ୍ଚୁର କରିଛନ୍ତି । ଗତ ନଭେମ୍ବର ଶେଷ ସୁଦ୍ଧା ରାଜ୍ୟରେ ମୋଟ ୬୭୪ଟି ବ୍ୟାଙ୍କ ଶାଖା ଖୋଲା ପାରିବାଣି । ଏହା ମଧ୍ୟରେ ୫୬୪ଟି ବ୍ୟବସାୟିକ ବ୍ୟାଙ୍କ ଓ ୨୧୦ଟି ଆଞ୍ଚଳିକ ଗ୍ରାମ୍ୟ ବ୍ୟାଙ୍କ ଅନ୍ତର୍ଭୁକ୍ତ ।

### କଟକ-ଭୁବନେଶ୍ୱର ପାଇଁ ମେଟ୍ରୋପଲିଟାନ୍ ଉନ୍ନୟନ ସଂସ୍ଥା

କଟକ ଭୁବନେଶ୍ୱର ସହରପୁର ଏବଂ ଏହାର ଚତୁଃପାର୍ଶ୍ୱରେ ଗର୍ଭ ଉତ୍ପୁରୀ ଅନ୍ୟାନ୍ୟ ଶିଳ୍ପ ଓ ସହରାଞ୍ଚଳଗୁଡ଼ିକର ଯୋଜନାବଦ୍ଧ ବିକାଶ ପାଇଁ ସେଗୁଡ଼ିକୁ ଗୋଟିଏ ମେଟ୍ରୋପଲିଟାନ୍ ଉନ୍ନୟନ ସଂସ୍ଥା ଅଧୀନରେ ରଖାଯିବ ଗୋଟିଏ ମୁଖ୍ୟମନ୍ତ୍ରୀ ଶ୍ରୀ କାଳକା ବହୁରୀ ପଞ୍ଚମାୟକ ଗଡ଼କାଳି କଟକ ଓ ଭୁବନେଶ୍ୱର ଉନ୍ନୟନ କର୍ମସଂସ୍ଥା ଏବଂ ଗୋଟିଏ ପୁଲନଖରା କଟକ ଓ ଖୋରଧା ଗୋଟିଏ ଅଞ୍ଚଳଗୁଡ଼ିକୁ ଗୋଟିଏ ମିଳିତ ଉନ୍ନୟନ ସଂସ୍ଥା କର୍ମପ୍ରଧାନରେ ରଖି ଏହାକୁ ବ୍ୟାପକ ଆଞ୍ଚଳିକ ଓ ପ୍ରଶାସନିକ କ୍ଷମତା



ଦିଆଯିବ । ରାଜଧାନୀ ଭୁବନେଶ୍ୱର ସହରର ପୂର୍ବ ଅଭିବୃଦ୍ଧି ହେଉଥିବା ସଙ୍ଗେସଙ୍ଗେ କଟକ ପରି ଏକ ସ୍ୱାତନ୍ତ୍ର୍ୟ ଓ ଆର୍ଥିକ ସହର ଓ ରାଜ୍ୟର ପ୍ରଧାନ ବ୍ୟବସାୟ କେନ୍ଦ୍ରରେ ଯୋଜନାବଦ୍ଧ ବିକାଶ କରାଯାଇ ବୋଲି ସେ ମତବ୍ୟକ୍ତ କରିଥିଲେ । ମହାନଦୀ ସେତୁ ଯୋଗୁଁ ଗୌଡ଼ାଳ ସମେତ ପାର୍ଶ୍ୱବର୍ତ୍ତୀ ଅଞ୍ଚଳ କଟକ ସହର ସହିତ ସଂଯୁକ୍ତ ହୋଇଛି ଏବଂ ମହାନଦୀ ଅନିକଟରେ ଏକ ନୂତନ ରାଷ୍ଟ୍ର ନିର୍ମାଣ ହେବା ଫଳରେ କଟକ-ଗୌଡ଼ାଳ ମଧ୍ୟରେ ଦୂରତା ଯୋଗାଯୋଗ ବ୍ୟବସ୍ଥା ହୋଇ ପାରିବ ବୋଲି ସେ ପୁରୁଣା ଦେଇଥିଲେ । ପୂର୍ବପଟେ କାଠପାଟି ନଦୀରେ ସେତୁ ନିର୍ମାଣ ଫଳରେ କଟକ ଓ ବୟାବିଶିମୌଳୀ ମଧ୍ୟରେ ସରୁଦିନିଆ ଯୋଗାଯୋଗ ସ୍ଥାପିତ ହୋଇ ଯାନବାହନ ଚଳାଚଳ ହେଲାଣି । କୁଆଖାଇ ନଦୀରେ ନିର୍ମାଣଧାରୀ ସେତୁ ସମ୍ପୂର୍ଣ୍ଣ ହେଲେ କଟକ ଓ ବାରଙ୍ଗ ମଧ୍ୟରେ ପୁରୁଣୁ ପ୍ରଥ ପାଲଟିବ । ମୁଖ୍ୟ ବ୍ୟାବେଶ୍ୱରୀରେ ରାଷ୍ଟ୍ର ହେବା ଫଳରେ ଭୁବନେଶ୍ୱର ଏବଂ ୪୨ ନମ୍ବର ଜାତୀୟ ରାଜପଥ ମଧ୍ୟରେ ସଂଯୋଗ ସ୍ଥାପିତ ହୋଇ ଢେଙ୍କାନାଳ ଓ ସମଲପୁରକୁ ମଧ୍ୟ ସଂଯୁକ୍ତ କରିହେବ । ଅଷ୍ଟମ ଯୋଜନା କାଳରେ ନରାଜଠାରେ ଅନ୍ୟ ଏକ ନୂତନ ଆନିକଟ ନିର୍ମାଣ ପାଇଁ ପରିଚଳନା କାର୍ଯ୍ୟକାରୀ ହେଲେ କଟକ-ଭୁବନେଶ୍ୱର ସହ ରାଷ୍ଟ୍ର ଯୋଗାଯୋଗ ଅଧିକ ସୁଗମ ହୋଇ ପାରିବ । ଏହା ବ୍ୟତୀତ କଟକ-ଭୁବନେଶ୍ୱର ଜାତୀୟ ରାଜପଥ ପ୍ରଶସ୍ତ କରାଯାଇ ଯାନବାହନ ଚଳାଚଳ ପାଇଁ ଅଧିକ ସୁବିଧା କରାଯାଇ ପାରିବ ।

ମହାନଦୀ ମଧ୍ୟରେ ଥିବା ୪୦୦ ଏକର ନଦୀ ପଠା ଜମିର ଉନ୍ନତି ବିଧାନ ପାଇଁ ବୈଠକରେ ନିଷ୍ପତ୍ତି ହୋଇଛି । ସେଠାରେ ବ୍ୟାପକ ବୃକ୍ଷରୋପଣ କାର୍ଯ୍ୟକ୍ରମ ହାତକୁ ନେବା ପାଇଁ ମୁଖ୍ୟମନ୍ତ୍ରୀ ନିର୍ଦ୍ଦେଶ ଦେଇଛନ୍ତି । ଏହା ବ୍ୟତୀତ ସେଠାରେ ଖେଳ ପଡ଼ିଆ, ଖୋଲା ଯାଗା ଓ ଚିଲ ବିନୋଦନ ପାଇଁ ସୁବିଧା ସୁଯୋଗ ସୃଷ୍ଟି ନିମନ୍ତେ ଯୋଜନା କରାଯିବ । ମହାନଦୀ ବ୍ୟାବେଶ୍ୱରୀ ଗିଲ୍ ରୋଡ଼ଠାରୁ ନରାଜ ମଧ୍ୟସ୍ଥ ସ୍ଥାନ ୧,୦୦୦ ଏକର ଖାଲି ଥିବା ଯାଗାରେ ମିଶ୍ରିତ ଜଙ୍ଗଲ ସୃଷ୍ଟି କରାଯିବାକୁ ମୁଖ୍ୟମନ୍ତ୍ରୀ କହିଥିଲେ । ଏହା ଫଳରେ ମହାନଦୀର ବନ୍ୟା ପ୍ରକୋପରୁ କଟକ ସହର ରକ୍ଷା ପାଇବ ଏବଂ ସହରବାସୀମାନେ ମୁକ୍ତ ବାୟୁ ପାଇ ପାରିବେ । ହରିହରଘାଟ ଓ ସତ୍ୟଗ୍ରାମଠାରେ ଝାଡ଼ି ଗଛଗୁଡ଼ିକର ଉତ୍ପାଦନ ବେକ୍ଷଣ କରିବା ସଙ୍ଗେ ସତ୍ୟଗ୍ରାମ ନିକଟସ୍ଥ ଗିଲ୍ ରୋଡ଼ ପାର୍ଶ୍ୱବର୍ତ୍ତୀ ୧୫୦ ଏକର ପରିବ୍ୟାପ୍ତ ଖୋଲା ଯାଗାରେ ବ୍ୟାପକ ବୃକ୍ଷ ରୋପଣ କରାଯିବ ବୋଲି ମୁଖ୍ୟମନ୍ତ୍ରୀ ସୂଚନା ଦେଇଥିଲେ । କଟକ ସହର ଚତୁଃପାର୍ଶ୍ୱରେ ନିର୍ମିତ ନୂତନ ଗିଲ୍ ରୋଡ଼ ପାର୍ଶ୍ୱରେ ବହୁଳ ଭାବେ ବୃକ୍ଷ ରୋପଣ କରାଯିବା ପାଇଁ ବୈଠକରେ ନିଷ୍ପତ୍ତି କରାଗଲା । କଟକ ସହର ମଧ୍ୟସ୍ଥ ଖାଲୁଆ ଅଞ୍ଚଳ ଓ ପୁଷ୍ପଗିଣ୍ଡାଗୁଡ଼ିକୁ ପୋଡ଼ାଯାଇ ଏ ସବୁ ଯାଗାରେ ପାର୍କ ଓ ବୃକ୍ଷ ରୋପଣ କରାଯିବ ।

ଭୁବନେଶ୍ୱର ଚତୁଃପାର୍ଶ୍ୱ ସଦକା, ନବନିକାନ୍ତନ, ଉତ୍ତରପୁର ଓ ଏକାମ୍ରାନନ ଜଙ୍ଗଲ ସମ୍ପଦର ଉପଯୁକ୍ତ ରକ୍ଷଣା ବେକ୍ଷଣ କରାଯିବ । ଭୁବନେଶ୍ୱରରେ ଗଢ଼ି ଉଠୁଥିବା ଜନବସତିକୁ ଦୃଷ୍ଟିରେ ରଖି ସମାଜପାଳିକ ରାଜେ ଜଙ୍ଗଲ ଓ ଖୋଲା ଯାଗା ରଖିବା ପାଇଁ ମୁଖ୍ୟମନ୍ତ୍ରୀ କହିଥିଲେ । ଭୁବନେଶ୍ୱର ଓ କଟକ ମଧ୍ୟରେ ଗଢ଼ି ଉଠୁଥିବା ଶିଳ୍ପକ୍ଷେତ୍ରକୁ ପ୍ରଦୁଷଣମୁକ୍ତ କରାଯିବା ଉପରେ ମୁଖ୍ୟମନ୍ତ୍ରୀ ସ୍ପଷ୍ଟ ଆରୋପ କରିଥିଲେ ।

ଭୁବନେଶ୍ୱରରେ ବହି ଉଚ୍ଛେଦ ପ୍ରତି ସ୍ୱତନ୍ତ୍ର ଦୃଷ୍ଟି ଦେବାକୁ ମୁଖ୍ୟମନ୍ତ୍ରୀ ନିର୍ଦ୍ଦେଶ ଦେଇଥିଲେ । ଉଚ୍ଛେଦ ପରିବାରଗୁଡ଼ିକୁ ନିର୍ଦ୍ଧାରିତ ଅଞ୍ଚଳରେ ଘରଟିଏ ଏବଂ ନଗର ୫୦୦ ଟଙ୍କା କରି ଦିଆଯାଇଛି । ଆଉ ମଧ୍ୟ ନୂତନ ଯାଗାକୁ ଜିନିଷପତ୍ର ନେବା ପାଇଁ ମାଗଣା ପରିବହନ ସୁବିଧା ଯୋଗାଇ ଦିଆଯାଇଛି । ନୂତନ ଯାଗାରେ ଗୃହ ନିର୍ମାଣ ପାଇଁ ସମ୍ପୂର୍ଣ୍ଣ ବ୍ୟକ୍ତିଙ୍କୁ ରାଜ୍ୟ ଗୃହ ନିର୍ମାଣ ବୋର୍ଡ଼ ପକ୍ଷରୁ ପର୍ଯ୍ୟାପ୍ତ ଆର୍ଥିକ ସୁବିଧା ଦିଆଯାଇଛି । ସରକାର ଏ ସବୁ ନୂତନ ବସତି ଅଞ୍ଚଳରେ ରାଷ୍ଟ୍ର ଓ ନବକୃତ ପ୍ରକୃତି ଉଚ୍ଚମୂଲ୍ୟ ସୁବିଧା ସୁଯୋଗର ବ୍ୟବସ୍ଥା କରୁଛନ୍ତି ।

କଟକର ବିଦ୍ୟାଳୟ ଓ ଭୁବନେଶ୍ୱରର ଯୋଜନା ଅନ୍ତର୍ଭୁକ୍ତ ଅଞ୍ଚଳରେ ବାସଗୃହ ନିର୍ମାଣର ଆବଶ୍ୟକତା ଉପରେ ମୁଖ୍ୟମନ୍ତ୍ରୀ ସ୍ପଷ୍ଟ ଦେଇଥିଲେ । କଟକ ଓ ଭୁବନେଶ୍ୱର ମଧ୍ୟରେ ରାଷ୍ଟ୍ର ନିରାପରା ପାଇଁ ଛାପିଲ୍ ପୋଲିସ୍, ଗ୍ରାମ୍ୟମାଣ ପୋଲିସ୍ ଓ ପୋଲିସ୍ ଫାଣ୍ଡି ସଂଖ୍ୟା ବୃଦ୍ଧି କରିବା ପାଇଁ ଛିନ୍ନ କରାଗଲା । ଭୁବନେଶ୍ୱର ଓ କଟକ ସହରରେ ଯଥେଷ୍ଟ ଚାଉଳବତ୍ ବ୍ୟବସ୍ଥା କରାଯାଇଛି । ଆବଶ୍ୟକତା ଅନୁସାରେ ଆଉ ଅଧିକ ଚାଉଳବତ୍ ଚଳାଚଳ ପାଇଁ ମୁଖ୍ୟମନ୍ତ୍ରୀ ନିର୍ଦ୍ଦେଶ ଦେଇଥିଲେ ।

ଅନ୍ୟମାନଙ୍କ ମଧ୍ୟରେ ଏହି ବୈଠକରେ ନଗର ଉନ୍ନୟନ ରାଷ୍ଟ୍ରମନ୍ତ୍ରୀ ଶ୍ରୀ ବଟକୃଷ୍ଣ ଜେନା, ମୁଖ୍ୟ ଶାସନ ସଚିବ ଶ୍ରୀ ନଳିନୀକାନ୍ତ ପଣ୍ଡା ଓ ରାଜ୍ୟ ସରକାରଙ୍କ ବରିଷ୍ଠ ପଦାଧିକାରୀମାନେ ଉପସ୍ଥିତ ଥିଲେ ।

### ଯୁବ ସମ୍ପ୍ରଦାୟକୁ ତାଲିମ

ଗ୍ରାମାଞ୍ଚଳରେ ଆତ୍ମନିୟୁତ୍ତି ପାଇଁ ଯୁବ ସମ୍ପ୍ରଦାୟକୁ ତାଲିମ ଦେବା କାର୍ଯ୍ୟକ୍ରମ (ଟୋଲ୍ଡସମ୍ପ) ୧୯୭୯-୮୦ରେ ଆରମ୍ଭ କରାଯାଇଥିଲା । ଷଷ୍ଠ ଯୋଜନା କାଳରେ ଏହାକୁ ସମନ୍ୱିତ ଗ୍ରାମ୍ୟ ଉନ୍ନୟନ କାର୍ଯ୍ୟକ୍ରମର ଏକ ଅଂଶ ରୂପେ ଗ୍ରହଣ କରାଯାଇଛି । ୧୮ ଛୁ ୩୫ ବର୍ଷ ବୟସ ଯୁବ ଗୋଷ୍ଠୀକୁ ଚିହ୍ନଟ କରିବା ଏବଂ ବିଭିନ୍ନ ଧରାରେ ତାଲିମ ଦେଇ ସେମାନଙ୍କୁ ଗୋଜଗାରକ୍ଷମ କରି ଆତ୍ମନିର୍ଭରଶୀଳ କରିବା ଏହି କାର୍ଯ୍ୟକ୍ରମର ଲକ୍ଷ୍ୟ । ନାମମାତ୍ର ଓ କ୍ଷୁଦ୍ରଗୁଣ୍ଡା ପରିବାର, କୃଷି ଶ୍ରମିକ, ଗ୍ରାମ୍ୟ କାର୍ମିଗର ଓ ଅନ୍ୟାନ୍ୟ ଦରିଦ୍ର୍ୟ ସାମାଜିକ ଚଳେ ଥିବା ପରିବାରର ଯୁବକ ଯୁବତୀଙ୍କୁ ତାଲିମ ପ୍ରଦାନ କରାଯାଇଛି ।

ଏହି କାର୍ଯ୍ୟକ୍ରମ ମାଧ୍ୟମରେ କୃଷିକାତ, ଶିଳ୍ପକାତ ଓ ଅନ୍ୟାନ୍ୟ ଆନୁସଙ୍ଗିକ ବ୍ରହ୍ମର ଉପାଦାନ ଏବଂ ବିଭିନ୍ନ କ୍ଷେତ୍ରରେ ବୃତ୍ତିଗତ ତାଲିମ ପ୍ରଦାନ କରାଯାଇଥାଏ । ପାରିଶ୍ରମିକ ବୃତ୍ତି ଯଥା-କମାର କାମ, ରାଜମିଷ୍ଟ, ବଟକ୍ତଳ ବା କାଠକାମ, କୁମାର କାମ, ଗୃହ ଉପଯୋଗୀ ବିଦ୍ୟୁତ୍ ଉପକରଣ ସମ୍ପ୍ରତି, ମଟର ସାଇକେଲ, କୃଷି ଉପଯୋଗୀ ଯନ୍ତ୍ରପାତି ମରାମତି କାମ ତଥା ଗ୍ରାମ୍ୟ ଦରିଦ୍ରତମ ବ୍ୟକ୍ତିଙ୍କୁ କର୍ମ ଯୋଗାଇ ଦେବା ଭଳି ଦିଆଯିବ । ଧୂପକାଠି, ଚଟି ଓ ମସିଣା ଚିଆରି, ଗୁଗାବୁଣା, ଗୁଗାସଫା, ହସ୍ତଚତ୍ର ପ୍ରଭୃତି କୁଟିର ଶିଳ୍ପରେ ତାଲିମ କରିବା ଭଳି ତାଲିମ କାର୍ଯ୍ୟକ୍ରମର ଅନ୍ତର୍ଭୁକ୍ତ କରାଯାଇଛି ।

ପ୍ରତି ବ୍ଲକ୍ରେ ୪୦ ଜଣ ଯୁବକ ଯୁବତୀଙ୍କୁ ପ୍ରତି ବର୍ଷ ତାଲିମ ପ୍ରଦାନ କରାଯାଇଛି । ସେମାନଙ୍କ ମଧ୍ୟରୁ ୧୨ ଜଣ ମହିଳା ଶିକ୍ଷା କାନ୍ଦ କରୁଛନ୍ତି ।

ଷଷ୍ଠ ପଞ୍ଚବର୍ଷିକ ଯୋଜନା କାଳ ମଧ୍ୟରେ ରାଜ୍ୟରେ ୩୨,୧୯୭ ଯୁବକ ଯୁବତୀଙ୍କୁ ତାଲିମ ପ୍ରଦାନ କରାଯାଇଥିଲା । ସପ୍ତମ ଯୋଜନାରେ ୧୯୮୫-୮୬ରୁ ଗତ ବର୍ଷ ନଭେମ୍ବର ମାସ ଶେଷ ସୁଦ୍ଧା ୩୮,୯୫୯ ଜଣ ଯୁବକ ଯୁବତୀ ତାଲିମ ପାଇଛନ୍ତି । ତାଲିମପ୍ରାପ୍ତ ବ୍ୟକ୍ତିମାନଙ୍କ ମଧ୍ୟରୁ ମୋଟ ୪୧,୦୩୮ ଜଣ ଯୁବକ ଯୁବତୀଙ୍କର ଆତ୍ମନିୟୁତ୍ତି ହୋଇପାରିଛି । ଏହା ବ୍ୟତୀତ ଅଧିକାଂଶ ତାଲିମପ୍ରାପ୍ତ ଯୁବକ ଯୁବତୀ ମଜୁରୀ ଭିତ୍ତିକ କର୍ମସଂସ୍ଥାନ ପାଇ ପାରିଛନ୍ତି । ଆତ୍ମନିୟୁତ୍ତି ବ୍ୟବସ୍ଥାକୁ ଅଧିକ ବ୍ୟାପକ କରିବା ପାଇଁ ଜିଲ୍ଲାସ୍ତରରେ ୧୯୮୭-୮୮ ବର୍ଷକୁ ମାଷ୍ଟରପ୍ଲାନ କରାଯାଇ ଆବଶ୍ୟକୀୟ ପଦକ୍ଷେପ ନିଆଯାଇଛି ।

### ବନ୍ୟପ୍ରାଣୀଙ୍କ ପାଇଁ ଅଭୟାରଣ୍ୟ

ରାଜ୍ୟରେ ବନ୍ୟପ୍ରାଣୀମାନଙ୍କର ସୁରକ୍ଷା ଓ ସଂରକ୍ଷଣ ନିମିତ୍ତ ବର୍ତ୍ତମାନ ୧୬ଟି ଅଭୟାରଣ୍ୟ ଗଠନ କରାଯାଇଛି । ଗଠନ କରାଯାଇଥିବା ଅଭୟାରଣ୍ୟଗୁଡ଼ିକର ମୋଟ୍ ଅଞ୍ଚଳ ହେଉଛି ୬,୩୩୮ ବର୍ଗ ଜିଲୋମିଟର । ଏହା ରାଜ୍ୟର ମୋଟ୍ ଜଙ୍ଗଲ ଅଞ୍ଚଳର ପ୍ରାୟ ଶତକଡ଼ା ୧୦.୫୭ ଭାଗ । ଏହା ବ୍ୟତୀତ ରାଜ୍ୟ ସରକାର ଆଉ ୫ଟି





ନୂତନ ଅଞ୍ଚଳ ଯଥା-କୋଣ କମାରୁ, ରାଜିମେଳା, କର୍ମପାଳ, ନାରାୟଣପାଟଣା ଓ ଗଞ୍ଜାମନାଥକୁ ଅଭ୍ୟାସନୀୟ ରୂପେ ଘୋଷଣା କରିବା ପାଇଁ ବିଭିନ୍ନ ପଦକ୍ଷେପ ନେଇଛନ୍ତି । ଉତ୍ତମ କିମ୍ପା ଚେରନୋଇ ଅଞ୍ଚଳରେ ରହିଥିବା କୃଷିକାର ମୁଗଳ ସୁରକ୍ଷା ଓ ସଂରକ୍ଷଣ ପାଇଁ କଞ୍ଚଳ ବିଭାଗ ଚେରପୁରୁ ଗୋଟିଏ କାର୍ଯ୍ୟକ୍ରମ ସାତକୁ ନିଆଯାଇଛି । ଆଉ ମଧ୍ୟ ସିମିଳିପାଳ ଓ ଭିତର କନିକାକୁ ଜାତୀୟ ରକ୍ଷାଣ ରୂପେ ଘୋଷଣା କରାଯାଇଛି ।

### କନସାଧାରଣଙ୍କ ପାଇଁ ଗୃହ ନିର୍ମାଣ

ରାଜ୍ୟରେ କାର୍ଯ୍ୟକାରୀ କରାଯାଉଥିବା ୨୦-୨୫ଟି କାର୍ଯ୍ୟକ୍ରମରେ 'କନସାଧାରଣଙ୍କ ପାଇଁ ଗୃହ ନିର୍ମାଣ' କାର୍ଯ୍ୟକ୍ରମ ଅନୁଯାୟୀ ଚଳିତ ଅର୍ଥିକ ବର୍ଷରେ ଗତ ନଭେମ୍ବର ମାସ ଶେଷ ସୁଦ୍ଧା ୧୩,୩୮୨ ଟଙ୍କା ବାବଦର ଲୋକଙ୍କୁ ଘରଦିଏ ଯୋଗାଇ ଦିଆଯାଇଛି । ଏ କ୍ଷେତ୍ରରେ ଧାର୍ଯ୍ୟ ରକ୍ଷାଣ

ଶତକଡ଼ା ୮୯.୨୧ ଭାଗ ସଫଳତା ହାସଲ କରାଯାଇଛି । ସେହି ସମୟ ମଧ୍ୟରେ ୧.୦୯୮ ଲକ୍ଷକୁ ନିଜ ନିଜର ଘର ତିଆରି ପାଇଁ ସାହାଯ୍ୟ ପ୍ରଦାନ କରାଯାଇଛି । ଏହି କାର୍ଯ୍ୟକ୍ରମଗୁଡ଼ିକରେ କେବଳ ଗତ ନଭେମ୍ବର ମାସରେ ଉପକୃତ ହୋଇଥିବା ଲୋକଙ୍କ ସଂଖ୍ୟା ଯଥାକ୍ରମେ ୨,୧୪୮ ଓ ୫୯୬ ।

ସେହିପରି 'ଭବିତା ଅବାସ' ଯୋଜନା ଅଧୀନରେ ଗତ ଅକ୍ଟୋବର ନଭେମ୍ବର ଶେଷ ସୁଦ୍ଧା ଚଫସିନଗୁଡ଼ିକ କାଚି ଓ ଉପକାଚିତ ୨,୭୭୬ ଟଙ୍କା ଲୋକ ବାସଗୃହ ପାଇଛନ୍ତି । ଆଲୋଚ୍ୟ ସମୟ ମଧ୍ୟରେ ରାଜ୍ୟରେ ଅର୍ଥନୈତିକ ଦୁର୍ବଳ ଶ୍ରେଣୀର ଲୋକଙ୍କୁ ୧,୬୫୧ଟି ଓ ନିମ୍ନ ଆୟକାରୀ ଲୋକଙ୍କୁ ୧,୬୬୧ଟି ଗୃହ ଯୋଗାଇ ଦିଆଯାଇଛି ବୋଲି ବିଶ୍ୱସ୍ତୁତ କାର୍ଯ୍ୟକ୍ରମର ଗତ ନଭେମ୍ବର ମାସ ଶେଷ ସୁଦ୍ଧା ଅଗ୍ରଗତି ସମ୍ପର୍କରେ ବିବରଣୀ ପ୍ରକାଶ ।



ପ୍ରଧାନମନ୍ତ୍ରୀଙ୍କୁ ହୋଇ ଅଭିନନ୍ଦନ



# ଗ୍ରାମାୟିକ ନାରୀମାନଙ୍କର ସାମାଜିକ ଦାୟିତ୍ୱ

ଶ୍ରୀମତୀ ପୁଣ୍ଡେଇ ପ୍ରସନ୍ନ ମହାପାତ୍ର

ଆରିଷୋଚଳକ ମତରେ ମନୁଷ୍ୟ ଏକ ସାମାଜିକ ସ୍ରାଣୀ । ଅର୍ଥାତ୍ ମନୁଷ୍ୟ ସମାଜକୁ ଛାଡ଼ି ତିଳେ ହେଲେ ତିଷ୍ଠି ପାରିବ ନାହିଁ । ସ୍ୱେଚ୍ଛା, ସୌହାର୍ଦ୍ଦ୍ୟ ସଂପର୍କ ନେଇ ମନୁଷ୍ୟ ସମାଜରେ ଜୀବନ ଯାପନ କରେ । ସମାଜ ଓ ସଂପର୍କ ଅଭିନ । ଉତ୍ତମ ସଂପର୍କରେ ହିଁ ସୁସର ଓ ଆଦର୍ଶ ସମାଜ ପ୍ରତିଷ୍ଠିତ ହୁଏ । ଅନେକ ପରିବାରର ସମସ୍ତରେ ସମାଜର ସୁଖି । ସାମାଜିକ ଜୀବନଯାପନ ପ୍ରଣାଳୀ, ସଭ୍ୟତା, ସଂସ୍କୃତି ଓ ଅନ୍ୟାନ୍ୟ ସାମାଜିକ ମୂଲ୍ୟବୋଧ ଉପରେ ପ୍ରତ୍ୟେକ ପରିବାରର କିଛିନାକିଛି ସ୍ଥରାବ ରହିଛି । ସାମାଜିକ ସୁଖ ସାନ୍ତି ଓ ନିରାପରା ପାରିବାରିକ ସୁଖ, ଶାନ୍ତି ଓ ନିରାପରା ଉପରେ ସର୍ବାଧିକ ନିର୍ଭରଶୀଳ । ପୁରୁଷ ଓ ନାରୀକୁ ନେଇ ମାନବ ସମାଜ ଗଠିତ । ସମାଜର ସର୍ବାଙ୍ଗୀନ ବିକାଶ ପାଇଁ ନାରୀ ଓ ପୁରୁଷ ଉଭୟଙ୍କର ଅବଦାନ ରହିଛି । ନାରୀ ହେଉଛି ପୁରୁଷର ସହକର୍ମିଣୀ ଓ ସହଧର୍ମିଣୀ । ବ୍ୟକ୍ତି ଭାବରେ ସାଂପ୍ରତିକ ସମାଜ ନାରୀକୁ ପରିବାର ଓ ସତ୍ତାନର ଦାୟିତ୍ୱ ଗ୍ରହଣ କରିବା ସଙ୍ଗେସଙ୍ଗେ ସାମାଜିକ ଦାୟିତ୍ୱ ଗ୍ରହଣର ଅଧିକାର ଓ ସୁଯୋଗ ଦେଇପାରିଛି । ନାରୀ ସମାଜର ଏକ ବଳିଷ୍ଠ ଓ ଅତ୍ୟାବଶ୍ୟକ ଅଙ୍ଗ । ନାରୀ-ଶକ୍ତି ଗଣଶକ୍ତିର ଉତ୍ସ । ମାତୃ ସମ୍ପଦ ସାମାଜିକ ସ୍ଥିତିର ପ୍ରଥମ ବିନ୍ଦୁ । ନାରୀ ପୁରୁଷର ସର୍ବବିଧି କଲ୍ୟାଣ ପାଇଁ ଚଳୁଥିବା ଦେଇ ନିଜର ମହନୀୟ ସେବା, ତ୍ୟାଗ ଓ ସହିଷ୍ଣୁତା ବଳରେ ଏହି ସମାଜକୁ ଧାରଣ କରି ରଖିଅଛି । କନ୍ୟା, ଉତ୍ତମା, ବାହୁବା, ଧାତ୍ରୀ, ପ୍ରେମିକା, ଜାୟା ପ୍ରଭୃତି ନାରୀର ବିଭିନ୍ନ ପ୍ରକାରରୂପ ଥାଏ । ଏଣୁ ସମାଜ ପ୍ରତିଷ୍ଠା କରିବାରେ ନାରୀର ଭୂମିକା ତାତ୍ପର୍ଯ୍ୟପୂର୍ଣ୍ଣ । ଭାରତ ଭଳି ଏକ ବିକାଶ-ଶୀଳ ରାଷ୍ଟ୍ରରେ ଜନଶକ୍ତିର ଅଧାରୁ ଅଧିକ ସ୍ତ୍ରୀଶକ୍ତି । ତେଣୁ

ଦେଶର ଉନ୍ନତି ପାଇଁ ଦାୟିତ୍ୱ ନେବା ବିଶେଷ ପ୍ରୟୋଜନ । ନାରୀ ଜାତି ମନୁଷ୍ୟ ଭାବରେ ପ୍ରତିକୂଳ ପରିବେଶ ସହିତ ଗର୍ଭି ଓ ସ୍ତନବିଶେଷରେ ବହୁ କଷ୍ଟ ସ୍ୱୀକାର କରି କର୍ମପତ୍ତାକୁ ବିଳା ଦ୍ୱିଧାରେ ଓ ଆନନ୍ଦରେ ସମାଜର ମଙ୍ଗଳ ପାଇଁ ଗ୍ରହଣ କରିଥାଏ । ଯୁଗର ପରିବର୍ତ୍ତନ, ଦୃଷ୍ଟିରଙ୍ଗୀର ପରିବର୍ତ୍ତନ, ବିଜ୍ଞାନ ଓ ଶିକ୍ଷାର ପ୍ରସାର ଓ ବହୁ ସାମାଜିକ ସଂଶୋଧନ ହେବା ଫଳରେ ଆଜି ସେ ଯେଉଁ ଧରଣରେ ଥାଉନା କାହିଁକି ତା'ର କର୍ମପରିସର ବର୍ଦ୍ଧିଯାଇଛି । ସମାଜର ସବୁଠରରେ ଏବଂ ଗ୍ରାମାଞ୍ଚଳରେ ନାରୀର ଏହି ଶୁଖିଲା ଓ ସାମାଜିକ ଦାୟିତ୍ୱବୋଧ ନ ରହିଲେ ପ୍ରଗତିର ଗତି ବ୍ୟାହତ ହେବ । ତେଣୁ ଗ୍ରାମାଞ୍ଚଳରେ ନାରୀମାନଙ୍କର ସାମାଜିକ ଦାୟିତ୍ୱ-ବୋଧ ଆଣିବା ପାଇଁ ଅନୁକୂଳ ପରିବର୍ତ୍ତନ ଆବଶ୍ୟକ ।

ଆମ ଭାରତବର୍ଷରେ ୩୧୮ ନିୟୁତ ମହିଳା ଅଛନ୍ତି । ସେମାନଙ୍କ ମଧ୍ୟରୁ ଅଧିକାଂଶ ମହିଳା ଗ୍ରାମରେ ବାସ କରନ୍ତି । ଓଡ଼ିଶାର ଗ୍ରାମାଞ୍ଚଳରେ କୋଟିଏରୁ ଅଧିକ ମହିଳା ରହନ୍ତି । ତେଣୁ ନାରୀମାନଙ୍କର ସାମାଜିକ ଦାୟିତ୍ୱ-ବୋଧ ଜାଗ୍ରତ କରିବାକୁ ହେଲେ ଗ୍ରାମ୍ୟସ୍ତରରୁ ହିଁ କାର୍ଯ୍ୟ ଆରମ୍ଭ କରିବା ଆବଶ୍ୟକ ।

ନାରୀ ପାଇଁ ପରିବାରର ଦାୟିତ୍ୱ ଗୁରୁତ୍ୱପୂର୍ଣ୍ଣ । ପରିବାର ହେଉଛି ପ୍ରଥମ କେନ୍ଦ୍ର ଯେଉଁଠାରେ ଶିଶୁ ପ୍ରଥମେ ବ୍ୟବହାର ଶିକ୍ଷା କରେ ଓ ପରିବାର ହେଉଛି ପ୍ରଥମ ଅନୁଷ୍ଠାନ ଯାହା ଶିଶୁକୁ ସାମାଜିକ ଯୋଗସୁତ୍ର ପ୍ରଦାନ କରେ । ନାରୀହିଁ ପରିବାରର କେନ୍ଦ୍ର । ଦେଶର ପ୍ରତ୍ୟେକ ନାଗରୀକକୁ ସୁନାଗରିକ କରି ଗର୍ଭିବାର ଗୁରୁଦାୟିତ୍ୱ ଉତ୍ତରୀନ ନାରୀ ହାତରେ ଅର୍ପଣ କରିଛନ୍ତି । ପ୍ରତ୍ୟେକ ମାନବଶିଶୁ ମା କୋଳରେ ବଢେ



ଓ ସେହି ଶିଶୁ ଅବସ୍ଥାରେ ସଂସାରକୁ ପାଠ୍ୟ କରନ୍ତି ତାର ଜୀବନଯାତ୍ରା ଆରମ୍ଭ କରେ । ନାରୀ ପରିବାରର ସମସ୍ତ ବ୍ୟକ୍ତିକୁ ସ୍ନେହ, ପ୍ରେମ ଓ ଏକତା ସୂତ୍ରରେ ବାନ୍ଧି ରଖିଥାଏ । ଶ୍ରଦ୍ଧା, ଆଦର, ଅତ୍ୟନ୍ତ ଦେଇ ଶୁଖିଲା ଭିତରେ ନିଜ ସନ୍ତାନକୁ ଚାହିଁଥାଏ । ପରିବାରର ସମସ୍ତଙ୍କର ସୁଖ, ଶାନ୍ତି ସୁବିଧା ପାଇଁ ସେ ନିଜକୁ ଭରଣ କରିଦିଏ । ପ୍ରତ୍ୟେକ ଶିଶୁର ଜୀବନରେ ମା'ର ପ୍ରଭାବ ସବୁଠାରୁ ଗୁରୁତ୍ୱପୂର୍ଣ୍ଣ । ତେଣୁ ମା ମନେରଖିବା ଉଚିତ ଯେ ଯେତେ ସୁସ୍ଥ ଶିଶୁ, ସେତେ ସୁସ୍ଥ ପରିବାର ଓ ସେତେ ସୁସ୍ଥ ଦେଶ ଓ ଗାଁ । ତେଣୁ ନାରୀର ସାମାଜିକ ଦାୟିତ୍ୱ ପାରିବାରିକ ଦାୟିତ୍ୱ ହିଁ ଆରମ୍ଭ ହୋଇଥାଏ ।

ପାରିବାରିକ ଦାୟିତ୍ୱ ପରେ ଆସେ ନାରୀମାନଙ୍କର ପତ୍ନୀତାମାନଙ୍କ ପ୍ରତି ଦାୟିତ୍ୱ । ଏହିପରି ପତ୍ନୀତାମାନଙ୍କର ସହ ଭରଣ ସଂପର୍କ ସ୍ଥାପନରେ ଗତିଭେଦେ ଏକ ଆଦର୍ଶ ଗ୍ରାମ । ପ୍ରତ୍ୟେକ ଗ୍ରାମବାସୀ ମନରେ ପରସ୍ପର ପ୍ରତି ସ୍ନେହ, ମମତା ଓ ସହଯୋଗ କାଗ୍ରତ ହେଲେ ସେମାନେ ଚିତ୍ତର ସମସ୍ୟାକୁ ନିଜେ ସମାଧାନ କରିପାରିବେ । ନାରୀମାନେହିଁ ଏହି ସ୍ନେହ ମମତାର ପ୍ରତୀକ । ନାରୀହିଁ ପରିବାର ଓ ପରିବାର ମଧ୍ୟରେ ଭରଣ ସଂପର୍କ ସ୍ଥାପନ କରିପାରେ । ଏହିପରି ପରିବାରକୁ ସାହି, ସାହିକୁ ଗ୍ରାମ ଓ ଗ୍ରାମକୁ ସହର ଓ ଶେଷରେ ସମଗ୍ର ସମାଜରେ ଲେବଳାକ ନ ରହି ସୁଖ ଶାନ୍ତି ପ୍ରତିଷ୍ଠା ହୋଇଥାଏ । ତେଣୁ ପ୍ରତ୍ୟେକ ଗ୍ରାମ୍ୟନାରୀ ତା'ର ସାମାଜିକ ଦାୟିତ୍ୱକୁ ଉପଲବ୍ଧ କରିବା ଉଚିତ ।

ଭରଣାୟ ସମାଜର ସ୍ତରାକରଣ ଦେଖିଲେ ଆଦର୍ଶ ହେବାକୁ ହୁଏ । ସମାଜର ବାସ୍ୟ ଦ୍ୱାନ୍ତ୍ରୀ ଏକ ହଣା ପଡ଼ୁଥିଲେ ମଧ୍ୟ ଏଥିରେ ବାସ କରୁଥିବା ଲୋକମାନେ ସେ ଶହ ଶହ ସ୍ତରରେ ବିଭକ୍ତ, ଏକଥା ରକ୍ଷେଷ କରିବା ନିଶ୍ଚୟଯୋଜନ । ଭରଣାୟ ସମାଜ କେବଳ ଧର୍ମ, ଗାତି, ସଂପ୍ରଦାୟରେ ବିଭକ୍ତ ହୋଇନାହିଁ । ଅର୍ଥନୈତିକ ଶ୍ରେଣୀ ବିଭକ୍ତ ଦ୍ୱାର ଏହା ମଧ୍ୟ ବହୁଧା ବିଭକ୍ତ । ଏଭଳି ବିଭକ୍ତ ଓ ବିଭିନ୍ନ ଭରଣାକରଣ ମଧ୍ୟରେ ଆବଶ୍ୟକ ଏକ ସମାଜ ଲିପିର ବି-ଶ ଶତାଦାର ହତାଶା ଓ ଅସୁଖିତା ଦୂର କରି ଏକ-ଶ ଶତାଦାର ଆହ୍ୱାନର ମୁକାବିଲ କରିପାରିବ ସେ ସଂପର୍କରେ ନାରୀମାନଙ୍କର ଅଧିକ ଭୂମିକା ରହିଛି ।

ଆତ୍ମ-ଜାତି ବିବାହ ସମାଜରେ ଶାନ୍ତି, ସହଯୋଗ, ସ୍ନେହ, ନୈତ୍ୟ ଓ ଉତ୍ତର ସ୍ଥାପନ କରେ । ଆତ୍ମ-ଜାତି ବିବାହ କହିଲେ ସାଧାରଣତଃ ଗୋଟିଏ ଜାତିର ପୁରୁଷ ସହ ଅନ୍ୟ ଜାତିର ସ୍ତ୍ରୀ ବିବାହ ସ୍ତ୍ରୀକୁ ଅନେ ବୁଝି ଥାଏ । ସମାଜ ବିସ୍ତାର ଦୃଷ୍ଟିକୋଣରୁ ବିସ୍ତର କଲେ ଜଣାଯାଏ ଯେ ଯୌତୁକ ସ୍ତ୍ରୀର ମୂଳ କାରଣ ହେଉଛି ସୁଜାତି ବିବାହର ବହୁଳ ପ୍ରଚଳନ ଓ ଆତ୍ମ-ଜାତି ବିବାହ ପ୍ରତି ଲୋକମାନଙ୍କର ଅନାସାଧୁତା । ତେଣୁ ନାରୀମାନେ

ନିଜ ମନରୁ ସଂକୀର୍ଣ୍ଣତା ଦୂର କରିବା ସଙ୍ଗେସଙ୍ଗେ ଆତ୍ମ-ଜାତି ବିବାହର ପ୍ରଚଳନ କରିବା ଉଚିତ ।

ସମାଜରେ ନାରୀମାନଙ୍କ ପାଇଁ ସମସ୍ୟା ଅଧିକ କାରଣ ସଂଖ୍ୟାରେ ମହିଳାମାନେ ଅର୍ଥାଧିକ କିନ୍ତୁ ଶିକ୍ଷାରେ ଆଜି ମଧ୍ୟ ଅଠାଅଶୀ ଭାଗ ଖାଲୋକ ନିରକ୍ଷର । ସେହିପରି ସାମ୍ପ୍ରଦାୟିକ ଅଧିକାର ପାଇଥିଲେ ମଧ୍ୟ ବସ୍ତୁତଃ ନିଜର ଅର୍ଜନ କ୍ଷମତା ନଥିବାରୁ ଓ ତତ୍ସହିତ ଶିକ୍ଷା ଓ ପାରଙ୍ଗମତା ନଥିବାରୁ ପରିବାରରେ, ସମାଜରେ ଏକ-ଗୋଷ୍ଠୀରେ ଅବହେଳିତ ହୋଇ ବହୁ ମହିଳା ଆଜି ଅସହାୟ ଭାବେ ପରିତ୍ୟକ୍ତା ଜୀବନଯାପନ କରନ୍ତି । ତେଣୁ ଗାଁ ଗହଳରେ ମହିଳା ମଞ୍ଚ କେନ୍ଦ୍ରମାନ ସ୍ଥାପନ ହୋଇ ଶିକ୍ଷା ଶିଳ୍ପ, ସରକରଣା, ସନ୍ତାନପାଳନ, ଶିଶୁଶିକ୍ଷା, ଶିଶୁବିକାଶ ଉଦ୍ୟାଦି କାର୍ଯ୍ୟକ୍ରମ ଗୁଣିଅଛି । ଗ୍ରାମାଞ୍ଚଳରେ ମହିଳାମାନେ ସଂଗଠିତ ଭାବରେ ଏହି କାର୍ଯ୍ୟକ୍ରମକୁ ହାତକୁ ନେବାର କ୍ଷମତା ଓ ଆତ୍ମବିଶ୍ୱାସ କାଗ୍ରତ କରିବା ଉଚିତ । ଏହା ପକରେ ଗ୍ରାମର ସର୍ବବିଧି ଉନ୍ନତି ସଙ୍ଗେସଙ୍ଗେ ନିଜ ପରି-ବାରର ତଥା ଆଗାମୀ-ଯୁଗର ଶିଶୁର ଉନ୍ନତି ସମ୍ଭବ ହେବ ।

ଗ୍ରାମରେ ଶିକ୍ଷାର ଅଭାବ ହେତୁ ଲୋକମାନଙ୍କ ମନରେ ଅନ୍ଧବିଶ୍ୱାସ ପୁଣିହୋଇ ରହିଅଛି । ହାତପୁଟି, ବସନ୍ତ ପ୍ରଭୃତି ହେଲେ ଲୋକମାନେ ରୋଗୀର ଦ୍ୱାନ୍ତ୍ରୀ ଚିକିତ୍ସା କରିବା ପରିବର୍ତ୍ତେ ଦେବଦେବୀଙ୍କୁ ପୂଜା କରନ୍ତି ଏହାଛଡ଼ା ଭୃତପ୍ରେତରେ ବିଶ୍ୱାସ, ତାଆଣୀ ଲାଗିବା ଓ ଦୃଷ୍ଟିପଡ଼ିବା ପ୍ରଭୃତି ଅନ୍ଧବିଶ୍ୱାସ ଲୋକମାନଙ୍କ ମନରେ ବଳବତ୍ତର ହୋଇ ରହିଛି । ପ୍ରାୟତଃ ନାରୀ-ମାନେ ହିଁ ଏହିସବୁ ଅନ୍ଧବିଶ୍ୱାସର ମୂଳରେ ଥାଆନ୍ତି । ସେମାନଙ୍କୁ ଉଚିତ ଶିକ୍ଷା ଦେଲେ ଏହା ଦୂର ହୋଇପାରିବ ।

ଗ୍ରାମମାନଙ୍କରେ ୧୮ ବର୍ଷରୁ କମ୍ ବୟସ ଝିଅ ଓ ୨୨ ବର୍ଷରୁ କମ୍ ବୟସ ପୁଅ ବହୁ ସଂଖ୍ୟାରେ ଜିବାହ କରୁଛନ୍ତି । ଏହା କିନ୍ତୁ ଆଗରୁ ଅନୁଯାୟୀ ଦଣ୍ଡନୀୟ । ସାଧାରଣତଃ ଗାଁ ଗହଳରେ ସ୍ତ୍ରୀ ଲୋକମାନେ ପୁଅ ଝିଅଙ୍କୁ ଶାନ୍ତ ବିବାହ କରି ଦାୟିତ୍ୱ ଶେଷ କରିବା ପାଇଁ ଆଗ୍ରହୀ ହୋଇଥାନ୍ତି । କିନ୍ତୁ ଅଳ୍ପ ବୟସରେ ସନ୍ତାନମାନେ ସେମାନେ ତାଙ୍କର ନିଜର ଦାୟିତ୍ୱ କଣ କାଣି ନଥାନ୍ତି ଓ ପାରିବରିକ ଜୀବନରେ ନାନା ସମସ୍ୟାର ସମ୍ମୁଖୀନ ହୋଇଥାଆନ୍ତି । ତେଣୁ ଗ୍ରାମରେ ନାରୀମାନେ ଏହି ସାଧନକୁ ପରିବର୍ତ୍ତନ କରି ଅପ୍ରାପ୍ତବୟସ ଝିଅ ଓ ପୁଅଙ୍କୁ ପୁଅନେ ସେମାନଙ୍କ ନିଜଗୋଡ଼ରେ ଠିଆ ହେବାକୁ ଶିଖାଇବା ଉଚିତ୍ । ପୁଣି ଝିଅ ଓ ପୁଅମାନଙ୍କର ମତାମତ ମଧ୍ୟ ନେବା ନିତାନ୍ତ ଆବଶ୍ୟକ । ତେଣୁ ନାରୀମାନେ କେବଳ ନିଜର ପରିବାରରେ କାହିଁକି ପତ୍ନୀତାମାନଙ୍କୁ ମଧ୍ୟ ଏହି ଘଟଣାଗାରେ ଉଦ୍‌ବୁଦ୍ଧ କରିବା ଆବଶ୍ୟକ ।

ନାରୀମାନେ ହାନିମନ୍ୟତା ମଧ୍ୟ ଦୂର କରିବା ଉଚିତ୍ । ସାଧାରଣତଃ ଲୋକମାନଙ୍କର ଧାରଣା ଯେ



ପରେ ପୁଅଟିଏ ଜନ୍ମ ହେଲେ ଏହା ଉତ୍ତର କଥା କିନ୍ତୁ  
 ଝିଅଟିଏ ଜନ୍ମହେଲେ ଏହା ଦୁର୍ଭାଗ୍ୟର ପ୍ରତୀକ । ତେଣୁ  
 ଆଜିର ସମାଜରେ ଶିଶୁକନ୍ୟା ହତ୍ୟାର ଦୃଷ୍ଟାନ୍ତ ମଧ୍ୟ  
 ବିରଳ ନୁହେଁ । ଝିଅମାନଙ୍କୁ ପୁଅମାନଙ୍କଠାରୁ ନ୍ୟୁନ  
 ଚକ୍ଷୁରେ ଦେଖିବା ଫଳରେ ବାଲ୍ୟାବସ୍ଥାରୁ ଝିଅମାନଙ୍କର  
 ନିଜପ୍ରତି ଏକ ହାନି ମନୋଭବ ଆସେ । ଫଳରେ 'ଅବଳା  
 ଦୁର୍ବଳା' ଏହି ମନୋଭବ ସମାଜ ମଧ୍ୟରେ ବନ-  
 ବରର ରହେ ଏବଂ ବିଭିନ୍ନ କର୍ମକ୍ଷେତ୍ରରେ ସ୍ତ୍ରୀମାନେ  
 କମ୍ ପାରିଶ୍ରମିକ ପାଇଥାଆନ୍ତି । ଏହି ହାନିମନ୍ୟତା  
 ଯୋଗୁଁ ନାରୀ ଆଜି ସମାଜରେ ନିର୍ଯ୍ୟାତା ହେଉଛି ।  
 ବିବାହିତା ନାରୀର ସ୍ଥିତି କେବଳ ତାରି ସ୍ତ୍ରୀମାନର ସ୍ଥିତି  
 ଉପରେ ନିର୍ଭର କରୁଅଛି । ସ୍ତ୍ରୀମାନ ମୃତ୍ୟୁପରେ ସେ  
 ନିଜ ଗୋଡ଼ରେ ଠିଆ ନହୋଇ ସ୍ତ୍ରୀମାନ ଚିତାରେ ଝାସ  
 ଦେଉଛି, ସତୀ ହେବାର ଆଶା ନେଇ । ପୁରାଣରେ  
 ସାବିତ୍ରୀଙ୍କୁ ସତୀ କୁହାଯାଇଛି କାରଣ ସେ ତାଙ୍କ ସତୀତ୍ୱ  
 ବଳରେ ତାଙ୍କ ସ୍ତ୍ରୀମାନଙ୍କ ଜୀବନ ରକ୍ଷା କରିଥିଲେ ।  
 କିନ୍ତୁ ସେ ତାଙ୍କ ସ୍ତ୍ରୀମାନଙ୍କ ମୃତ୍ୟୁ ପରେ ଚିତାରେ ଝାସ  
 ଦେଇ ନ ଥିଲେ । ତେଣୁ ସ୍ତ୍ରୀମାନ ଚିତାରେ ଝାସ ଦେଲେ  
 କେହି କେବେ ସତୀ ହୁଏ ନାହିଁ—ଏହି ଧାରଣା ସମସ୍ତେ  
 ମନକୁ ଦୂର କରିବା ଉଚିତ୍ ଓ ବିଧବା ବିବାହ ପ୍ରଚଳନ  
 କରି ସେମାନଙ୍କୁ ସ୍ୱାଭିମାନଶୀଳ କରିବା ପାଇଁ ବିଭିନ୍ନ  
 ଧରା ଯୋଗାଇବା ଆବଶ୍ୟକ । ତେଣୁ ନାରୀମାନେ  
 ସଙ୍ଗଠିତ ହୋଇ ଏହି ଲୋକମାନଙ୍କୁ ସାହାଯ୍ୟ କରିବା  
 ସଙ୍ଗେ ସଙ୍ଗେ ସହଯୁକ୍ତ ମନୋଭବ ପୋଷଣ କରିବା  
 ଉଚିତ୍ ।

ଦେଶରେ ଶୁଣିଥାନ୍ତେ ଏବେ ଯୌତୁକ ପାଇଁ ବଧୂ  
 ହତ୍ୟା ଏକ ସାଧାରଣ ଘଟଣା ହୋଇଗଲାଣି । ଯଦି  
 ଗରିବ ପିତା ତା'ର ଝିଅକୁ ଭଲ ଯୌତୁକ ସହ ବିବାହ  
 କରାଇ ପାରିଲାନାହିଁ, ତାହେଲେ ସେ ତା'ର ଝିଅକୁ ମୃତ୍ୟୁ  
 ମୁଖକୁ ଠେଲିଦେଲା କହିଲେ ଅତ୍ୟୁକ୍ତି ହେବନାହିଁ ।  
 କେଉଁଠି କେଉଁଠି ବର ମଧ୍ୟ ବିବାହ ବେଦୀରୁ ଉଠି  
 ଯାଉଛନ୍ତି ଓ ଦିଆ ଯାଉଥିବା ଯୌତୁକ ମନପସନ୍ଦ ନ ହେଲେ,  
 କନ୍ୟା ପସନ୍ଦ କଥା ଭୁଲିଯାଉଛନ୍ତି । ଝିଅଟି ବିଭା ହୋଇ  
 ଅନେକ ସମୟରେ ଆତ୍ମହତ୍ୟା କରୁଛନ୍ତି କେଉଁଠି ତାକୁ  
 ନିଆଁକୁ ଠେଲିଦେଇ ପୋଡ଼ି ମାରି ଦିଆଯାଉଛି । ବିଶେଷ  
 କରି ଶାଶୁମାନଙ୍କ ଦ୍ୱାରା ଏହି ଘଟଣା ସବୁ ସଂଘଟିତ  
 ହେଉଛି । କାରଣ ଶାଶୁ ଗର୍ହୁଁଛନ୍ତି ଯେ ଯଦି ତାଙ୍କ ପୁଅ  
 ଯୌତୁକ ଆଣେ ତା'ହେଲେ ସେ ସର୍ବସାଧାରଣରେ ନିଜର  
 ଆତ୍ମବଢ଼ିମା ଦେଖାଇ କହିବେ ଯେ ତାଙ୍କ ପୁଅକୁ ଏତେ  
 ପରିମାଣରେ ଯୌତୁକ ମିଳିଛି । ବାସ୍ତବିକ କି ଲକ୍ଷ୍ୟର  
 କଥା । ପ୍ରତ୍ୟେକ ନାରୀ ଉପରକର୍ମ କରିବା ଉଚିତ୍ ଯେ

ଯୌତୁକ ଦାବାକରି ବିବାହ କରାଇବା ଅର୍ଥ ନିଜର ପୁତ୍ରକୁ  
 ଓ ନିଜପୁତ୍ରର ଯୋଗ୍ୟତାକୁ ଅନ୍ୟ ପାଖରେ ବିକ୍ରୟ କରି  
 ଦେବା । ଏହି ଯୌତୁକ ପ୍ରଥାର ଫଳ ସ୍ୱରୂପ କେତେ  
 ନିରୀହା ଅବଳା ଅବିବାହିତ ରହୁଛନ୍ତି । ଏହି ନିର୍ଯ୍ୟାତନା  
 ଫଳରେ କେତେ ସରଳା, ପୁଣ୍ୟାଳା କୁଳବଧୂଙ୍କ ଜୀବନ  
 ଦୀପକୁ ଲୋର ଜବରଦସ୍ତ ଭାବେ ଲିଭାଇ ଦିଆଯାଇଛି ।  
 ତେଣୁ ନାରୀ ନିର୍ଯ୍ୟାତନା ପାଇଁ ନାରୀମାନେ ଦୀୟା ହେଉଛନ୍ତି ।  
 ଅବିବାହିତା ଝିଅମାନେ ସେମାନଙ୍କ ମନରେ ଯଦି ଏ  
 ତେତନା ଜାଗ୍ରତ ହେଲା ଯିଏ ଯୌତୁକ ନେବ କିମ୍ବା  
 ଯୌତୁକ ଦାବା କରିବ ତାହାକୁ ସେମାନେ ବିବାହ କରିବେନି,  
 ଏଭଳି ମନୋଭବ ସମାଜ ପାଇଁ ତଥା ନିଜ ପାଇଁ ଲକ୍ଷ୍ୟାଣ-  
 କର ହେବ । ତେଣୁ ଏଥିପାଇଁ ଯଦିବା ସମିଧାନରେ  
 ବ୍ୟବସ୍ଥା ହୋଇଛି ତଥାପି ନାରୀ ଜାଗରଣ ଯେ ଏ  
 କ୍ଷେତ୍ରରେ ପ୍ରଧାନ ସହାୟକ ହେବ ତାହା ଅନୁସୀଦାର୍ଯ୍ୟ ।

ବର୍ତ୍ତମାନ ନାରୀ ନିର୍ଯ୍ୟାତନା ଏକ ସାମାଜିକ ସମସ୍ୟା  
 ରୂପେ ଦେଖାଦେଉଛି । ଏହି ସମସ୍ୟାର ସମାଧାନ ପାଇଁ  
 ଦେଶର କୁଦ୍ୱିଜୀବୀ, ସମାଜସେବୀ, ସମାଜ ସଂସ୍କାରକ,  
 ଉଚ୍ଚନୈତିକ ନେତା, ନାରୀପୁରୁଷ ନିର୍ଦ୍ଦିଷ୍ଟକ୍ଷେତ୍ରରେ ଏ ବିଷୟରେ  
 ଚିନ୍ତା ଏବଂ ଅନୁଧ୍ୟାନ କରିବା ଆବଶ୍ୟକ । ତେଣୁ  
 ଗ୍ରାମରେ ମହିଳା ସଂଗଠନମାନ ଗଢ଼ି ନାରୀ ନିର୍ଯ୍ୟାତନା  
 ସମ୍ପର୍କରେ ଆଲୋଚନା ଓ ପର୍ଯ୍ୟାଲୋଚନା କରିବା ଆବଶ୍ୟକ ।

ଅତ୍ୟାଧୁନିକ ଯୁଗରେ ବିଜ୍ଞାନ, ସ୍ତ୍ରୀପତ୍ୟ, ଜଳା, ଶିଳ୍ପ,  
 ଗଜନୀତି ଓ ଶାସନ ପ୍ରତ୍ୟେକ କ୍ଷେତ୍ରରେ ନାରୀ ଜାତି  
 ପୁରୁଷର ସମକକ୍ଷ । ନିଜସ୍ୱ ଉନ୍ନତ ଚିନ୍ତାଧାରା ଏବଂ  
 ଅନମନୀୟ ବ୍ୟକ୍ତିତ୍ୱ ବଳରେ ଅତ୍ୟାଧୁନିକ ନାରୀ କେବଳ  
 ପୁରୁଷର ସହଧର୍ମିଣୀ ନୁହେଁ, ପୁରୁଷର ଅଗ୍ରଭାଗରେ  
 ଏକ ଦୀର୍ଘିନତୀ ଆନ୍ଦୋଳ ଶିଖା ଭଳି ପ୍ରକୃତିତ ହୋଇ  
 ରୁହୁଛି । ସାମାଜିକ, ବ୍ୟକ୍ତିଗତ ଜୀବନରେ ଓ ଆଧ୍ୟାତ୍ମିକ  
 କ୍ଷେତ୍ରରେ ନାରୀର ଭୂମିକା ସମ୍ପନ୍ନରେ ଦେଶର ମହିଳା  
 ସମାଜକୁ ସଚେତନ କରାଇବା ପାଇଁ ଗ୍ରାମାଞ୍ଚଳରେ  
 ପଦକ୍ଷେପ ନିଆଯାଉଛି ।

ମାର୍ଚ୍ଚ ୮ ତାରିଖକୁ ଆତନ୍ତୀକ ମହିଳା ଦିବସ  
 ରୂପେ ପାଳନ କରାଯାଉଛି । ଗ୍ରାମାଞ୍ଚଳରେ ନାରୀମାନେ  
 ଏହାର ଗୁରୁତ୍ୱ ଉପରକର୍ମ କରିବା ଉଚିତ୍ । ଆମ  
 ନାରୀ ସମାଜ ତାହାର ଅଧିକାର ଓ ମର୍ଯ୍ୟାଦା ଅକ୍ଷୁର୍ଣ୍ଣ ରଖି  
 ଆଗାମୀ ଦିନର ଗୁରୁଦାୟତ୍ୱ ତୁରାଇବାକୁ ଆଶା ଓ  
 ବିଶ୍ୱାସ ପୋଷଣ କରୁ, ଏହାହିଁ ଆଜିର ଅନୁଚିନ୍ତା ।

ମାର୍ଚ୍ଚ ୩ ଝିମାଂଶୁ ଶେଖର ପାଠୀ,  
 ଜନକ ମହଲ, ଶରିପୁର, ଭୁବନେଶ୍ୱର

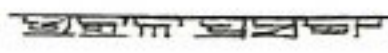



ଦେଶରୁ ସମୃଦ୍ଧି ପଥେ

# ବୈଷୟିକ ଶିକ୍ଷା

ଶ୍ରୀ ମାଗୁଣି ପ୍ରଧାନ

**ସାଂ** ପ୍ରତିକ ମୁଗର ସାମାଜିକ ଜୀବନର ଅଭିବୃଦ୍ଧି ସ-ପୂର୍ଣ୍ଣଭାବେ ନିର୍ଭରକରେ, ସାଧାରଣତଃ ଶିକ୍ଷା, ବୈଷୟିକ ଶିକ୍ଷା, କୃଷି, ଶିଳ୍ପ ତଥା ବାଣିଜ୍ୟ ଉପରେ । ଯେଉଁ ଦେଶ ଏହିଗତରେ ଯେତେ ଆଗୁଆ ସେ ଦେଶ ସେତେ ଭଲତ ।

ମୁଖ୍ୟତଃ ଦେଶର ଆର୍ଥିକ ସମୃଦ୍ଧିର ମାନଦଣ୍ଡ ଶିଳ୍ପ । ଶିଳ୍ପ ମାଧ୍ୟମରେ ଆଧୁନିକ ଯନ୍ତ୍ରପାତି, କୃଷି ଯନ୍ତ୍ରପାତି, ସ୍ତମ୍ଭିତରଣ ବାହିନୀର ଯୁଦ୍ଧସାମଗ୍ରୀ ତଥା କଳକାରଖାନାର ଯନ୍ତ୍ରପାତି ଉତ୍ପାଦି ଉତ୍ପାଦନ ହୋଇଥାଏ । ଏହାଦ୍ୱାରା ଦେଶରେ ଅନେକ ବହୁତ ଶିଳ୍ପ, କ୍ଷୁଦ୍ର ଶିଳ୍ପ, ମଧ୍ୟମ ଶିଳ୍ପ ତଥା କୃତାର ଶିଳ୍ପ ଉତ୍ପାଦି ଗଢ଼ି ଉଠିଛି । ତେଣୁ ଶିଳ୍ପର ବୃଦ୍ଧି ବିକାଶ ନିର୍ମୂଳ ସରକାର ପ୍ରଥମ ପଦକାର୍ଯ୍ୟର ଯୋଜନାଠାରୁ ଆଡ଼ି ପର୍ଯ୍ୟନ୍ତ ଏଥିରେ ଗୁରୁତ୍ୱ ଦେଇ ଆସୁଛନ୍ତି ।

ଶିଳ୍ପ ସମୃଦ୍ଧିର ଗୁଣିକାଠି ଦକ୍ଷ ଯତ୍ନ, କାର୍ଯ୍ୟକର ତଥା ଶ୍ରମିକ । ସରକାର ଏମାନଙ୍କୁ ଉତ୍ତମ ସାର୍ବିକ ଶିକ୍ଷା, କାର୍ଯ୍ୟକର ତଥା ଶିଳ୍ପ ତାଲିମ ଯୋଗାଇ ଦେବାର ପରିକଳନା ପ୍ରଣିଷ୍ଠଣ ମହା ନିର୍ଦ୍ଦେଶାଳୟ ମାଧ୍ୟମରେ ପ୍ରତ୍ୟେକ ପ୍ରଦେଶରେ ଶିଳ୍ପଶିକ୍ଷା ଓ ତାଲିମ ନିର୍ଦ୍ଦେଶାଳୟ ଆନୁରୂପରେ ବୈଷୟିକ ଶିଳ୍ପତାଲିମ ଅନୁଷ୍ଠାନ, ବହୁବୃଦ୍ଧି ବିଦ୍ୟାଳୟ ତଥା ସାର୍ବିକ ମହାବିଦ୍ୟାଳୟ ଦ୍ୱାରା ଛାତ୍ରଛାତ୍ରୀମାନଙ୍କୁ ଶିକ୍ଷାଦେବାର ବ୍ୟବସ୍ଥା କରାଯାଇ ଆସୁଛି । ଉପରେ ଉକ୍ତ ଅନୁଷ୍ଠାନ-ରୁକ୍ତିକର ଶିକ୍ଷା ପ୍ରଦାନ ଅନେକ ଦକ୍ଷ ଯତ୍ନ, ଦକ୍ଷ କାର୍ଯ୍ୟକର ବାହାବୁଦ୍ଧି । ସର୍ବତଃ ଉଦ୍ଦିପ୍ତବାଣୀକ ବି-ଶ୍ଚୟତ୍ତା କାର୍ଯ୍ୟକର ସଚକ୍ରମ ଦ୍ୱାରା ବୈଷୟିକ ତାଲିମ ଶିକ୍ଷାର ବହୁତ ପ୍ରସାର ନିର୍ମୂଳ ଅର୍ଥକ ଗୁରୁତ୍ୱ ଦିଆଯାଇଛି ।

ଏହି ପରିସ୍ଥିତିରେ ଦେଶର ପ୍ରତ୍ୟେକ ଜିଲ୍ଲାରେ ଗୋଟିଏ ରେଖାଏଁ ଶିଳ୍ପ ତାଲିମ ଅନୁଷ୍ଠାନ ପ୍ରତିଷ୍ଠା କରାଯାଇଅଛି । ସେଥିରେ ଯୁବକ ଯୁବତୀମାନଙ୍କୁ ବିଭିନ୍ନ ବୃତ୍ତି ବା ବ୍ୟବସାୟରେ ତାଲିମ ଦିଆଯାଇଅଛି । ସ୍ୱତନ୍ତ୍ର ହିସାବରେ ମହିଳାମାନଙ୍କୁ ଶିଳ୍ପ ତାଲିମ ଶିକ୍ଷାଦେବା ନିର୍ମୂଳ ଭୁବନେଶ୍ୱରଠାରେ ଏକ ମହିଳା ଶିଳ୍ପ ତାଲିମ ଅନୁଷ୍ଠାନ ପ୍ରତିଷ୍ଠା କରାଯାଇଅଛି । ସେଠାରେ ଝିଅମାନଙ୍କୁ କମ୍ ଶାରୀରିକ ପରିଶ୍ରମଯୁକ୍ତ କେନ୍ଦ୍ରରେ ଉତ୍ତମକ୍ତ୍ୱେନିକ୍ତ, ରେଡ଼ିଓ ଏବଂ ଟି. ଭି., ପିପ୍ପିଲଶିକ୍ଷା ତଥା ସ୍ୱେନୋଗ୍ରାଫି (କ୍ଷିପ୍ରଲିପି ଶିକ୍ଷା) ବୃତ୍ତିରେ ତାଲିମ ଦେବାର ବ୍ୟବସ୍ଥା ଅଛି ।

ସାଧାରଣତଃ ଶିଳ୍ପ ତାଲିମ ଅନୁଷ୍ଠାନମାନଙ୍କରେ ୩୨ଟି ସାର୍ବିକ ବୃତ୍ତି ଓ ୨୬ଟି ଅଣସାର୍ବିକ ବୃତ୍ତିରେ ତାଲିମ ଦେବାର ବ୍ୟବସ୍ଥା କରାଯାଇଅଛି । ଗୃହିତା ଅନୁଯାୟୀ ସରକାର ବିଭିନ୍ନ ଅନୁଷ୍ଠାନରେ ଭିନ୍ନଭିନ୍ନ ବୃତ୍ତିର ତାଲିମ ବ୍ୟବସ୍ଥା କରିଛନ୍ତି ।

କାର୍ଯ୍ୟକରା ତାଲିମ ବ୍ୟବସ୍ଥା କରିବା ଦ୍ୱାରା ସେଥିରୁ ତାଲିମ ପ୍ରାପ୍ତ ଯୁବକଯୁବତୀ ବାହାରୁଛନ୍ତି ଓ ଏହାଦ୍ୱାରା ଅର୍ଥକର କାର୍ଯ୍ୟକରର ଗୃହିତା ପୂରଣ ହୋଇପାରୁଅଛି ।

ପ୍ରତ୍ୟେକ ପ୍ରଦେଶରେ ବହୁବୃଦ୍ଧି ଅନୁଷ୍ଠାନ ଓ ସାର୍ବିକ ମହାବିଦ୍ୟାଳୟ ମାଧ୍ୟମରେ ଅନେକ ଛାତ୍ରଛାତ୍ରୀ ଶିକ୍ଷାଲାଭ କରିପାରୁଛନ୍ତି । ସେଠାରୁ ବାହାରୁଥିବା ବହୁଦକ୍ଷ ଯତ୍ନ ବହୁବୃଦ୍ଧି କର ଛାତ୍ରଛାତ୍ରୀ, ଶିଳ୍ପ ଅନୁଷ୍ଠାନମାନଙ୍କରେ ଦକ୍ଷ ଯତ୍ନର ଗୁଣିକ ପୂରଣ କରିପାରୁଛନ୍ତି । ମହିଳାମାନଙ୍କୁ ସ୍ୱତନ୍ତ୍ର ଭାବେ ତାଲିମ ଦେବାପାଇଁ ଅନେକ ବହୁବୃଦ୍ଧି ଅନୁଷ୍ଠାନ ମଧ୍ୟ ପ୍ରତିଷ୍ଠା କରାଯାଇଅଛି ।

ଉତ୍କଳ ସମ୍ବାଦ



ଦେଶର ବେକାର ସମସ୍ୟା ସମାଧାନ କରିବାରେ ଶିଳ୍ପ ତାଲିମ ଅନୁଷ୍ଠାନ ଓ ବହୁବୃତ୍ତି ଅନୁଷ୍ଠାନର ଭୂମିକା ବିଶେଷ ଗୁରୁତ୍ୱପୂର୍ଣ୍ଣ । ବିଶ୍ୱବିଦ୍ୟାଳୟ ଡିଗ୍ରୀଧାରୀ ବହୁ ଯୁବକ ଯୁବତୀ ବେକାର ହୋଇ ବସିଛନ୍ତି, କିନ୍ତୁ ଶିଳ୍ପ ତାଲିମପ୍ରାପ୍ତ ଯୁବକଯୁବତୀ ଶିଳ୍ପ ସଂସ୍ଥାନାନଙ୍କରେ ନିଯୁକ୍ତି ପାଇବା ସଙ୍ଗେସଙ୍ଗେ ଅନେକ ନିଜେନିଜେ କ୍ଷୁଦ୍ରଶିଳ୍ପ, ମଧ୍ୟମ ଶିଳ୍ପ ତଥା କୃଷୀର ଶିଳ୍ପ ପ୍ରତିଷ୍ଠା କରି ଆତ୍ମନିଯୁକ୍ତିଦ୍ୱାରା ବେକାର ସମସ୍ୟାର ସମାଧାନ କରିପାରୁଛନ୍ତି । ତେଣୁ ଏହା ଦେଶର ଦାରିଦ୍ର୍ୟ ଦୂରକରିବା ସଙ୍ଗେସଙ୍ଗେ ଦେଶର ଅର୍ଥନୈତିକ ପ୍ରଗତିରେ ମଧ୍ୟ ସାହାଯ୍ୟ କରିପାରୁଛି ।

ଶିଳ୍ପ ତାଲିମ ଅନୁଷ୍ଠାନ, ବହୁବୃତ୍ତି ଅନୁଷ୍ଠାନ ତଥା ଯାଣିକ ମହାବିଦ୍ୟାଳୟରୁ ଉର୍ଦ୍ଧା ଯୁବକ ଯୁବତୀମାନଙ୍କୁ ଶିକ୍ଷାନବିଷୟ ତାଲିମ ଦିଆଯିବାର ବ୍ୟବସ୍ଥା କରାଯାଇଛି । ଏହି ସମୟରେ ସେମାନେ ଶିଳ୍ପ କାରଖାନା ବିଷୟରେ ପ୍ରତ୍ୟକ୍ଷ ଜ୍ଞାନ ଶିକ୍ଷା ପାଇଥାଆନ୍ତି । ଉଚ୍ଚ ସମୟ ମଧ୍ୟରେ ସେମାନଙ୍କୁ ମାସିକ ଭରା ଦିଆଯିବାର ବ୍ୟବସ୍ଥା ମଧ୍ୟ ଅଛି । ବର୍ତ୍ତମାନ ସୁଦ୍ଧା ୧୩୮ଟି ବ୍ୟବସାୟରେ ଶିକ୍ଷାନବିଷୟ ତାଲିମ ଦିଆଯିବାର ବ୍ୟବସ୍ଥା ରହିଛି ।

ପ୍ରଶିକ୍ଷାର୍ଥୀ ଓ ଶିକ୍ଷାନବିଷୟମାନଙ୍କ ମଧ୍ୟରେ ସ୍ୱତନ୍ତ୍ର ଭାବରେ ଦକ୍ଷତା ପ୍ରତିଯୋଗିତା କରିବା ସଙ୍ଗେସଙ୍ଗେ ସେମାନଙ୍କୁ ପୁରସ୍କୃତ କରାଯାଏ । ଏଥିନିମିତ୍ତ ରାଜ୍ୟ ଓ ସର୍ବଭାରତୀୟ ସ୍ତରରେ ପ୍ରତିଯୋଗିତା ହୁଏ । ଅନୁଷ୍ଠାନମାନଙ୍କର କୃତ୍ରି ଛାତ୍ରଛାତ୍ରୀମାନଙ୍କ ମଧ୍ୟରେ ପ୍ରଥମେ ରାଜ୍ୟ ସ୍ତରୀୟ ପ୍ରତିଯୋଗିତା ଅନୁଷ୍ଠିତ ହୋଇଥାଏ । ସର୍ବଭାରତୀୟ ଶିଳ୍ପ ବିଦ୍ୟା ପରୀକ୍ଷାରେ ପ୍ରଥମ ହୋଇ ଥିବା ଛାତ୍ରଛାତ୍ରୀମାନଙ୍କୁ ଅନୁଷ୍ଠାନର ଅଧ୍ୟକ୍ଷ ରାଜ୍ୟ ସ୍ତରୀୟ ପ୍ରତିଯୋଗିତାରେ ଭାଗ ନେବାପାଇଁ ପଠାଇଥାଆନ୍ତି । ରାଜ୍ୟସ୍ତରୀୟ ପ୍ରତିଯୋଗିତାରେ ପ୍ରତ୍ୟେକ ବିଷୟରେ ପ୍ରଥମ ହୋଇଥିବା ଛାତ୍ରଛାତ୍ରୀଙ୍କୁ ସର୍ବଭାରତୀୟ ସ୍ତରରେ ପ୍ରତିଯୋଗିତାରେ ଭାଗ ନେବା ନିମିତ୍ତ ମନୋନୀତ କରାଯାଏ ।

ସାଧାରଣତଃ ୯ଟି ଧରାରେ ଦକ୍ଷତା ପ୍ରତିଯୋଗିତା ହୋଇଥାଏ, ଯଥା- ଫିଟର, ଇଲେକ୍ଟ୍ରିସିଆନ, ଟର୍ଣ୍ଣର, ମେସିନିଷ୍ଟ, ମୋଇଡ଼ର, ଓଇଡ଼ର, ଇନ୍‌ଷ୍ଟ୍ରେମେଣ୍ଟ ମେକାନିକ୍, ମୋଟରଗାଡ଼ି ମେକାନିକ୍, ଓ କଟିଙ୍ଗ ଟେଲେରିଙ୍ଗ । ସେହିପରି ଶିକ୍ଷାନବିଷୟ ମଧ୍ୟରେ ୬ଟି ଧରାରେ ଦକ୍ଷତା ପ୍ରତିଯୋଗିତା ହୁଏ । ଯଥା - ଫିଟର, ଇଲେକ୍ଟ୍ରିସିଆନ, ଟର୍ଣ୍ଣର, ମେସିନିଷ୍ଟ, ମୋଇଡ଼ର ତଥା ଓଇଡ଼ର ।

ସର୍ବଭାରତୀୟ ସ୍ତରରେ ପ୍ରଶିକ୍ଷଣର ମାନବୃଦ୍ଧି, ସୁଦକ୍ଷ କାର୍ମିଗର ତଥା ଅନୁଷ୍ଠାନମାନଙ୍କ ମଧ୍ୟରେ ସୁସ୍ଥ ପ୍ରତିଯୋଗୀ ମନୋଭାବ ସୃଷ୍ଟି କରିବା ଏହି ପ୍ରତିଯୋଗିତାର ପ୍ରଧାନ ଲକ୍ଷ୍ୟ । ଏଥିରେ ସର୍ବଭାରତୀୟ ସ୍ତରରେ ପ୍ରଥମସ୍ଥାନ ଅର୍ଥକାର କରିଥିବା ଛାତ୍ରଛାତ୍ରୀଙ୍କୁ ପାଞ୍ଚହଜାର ଟଙ୍କା ଓ ରୌପ୍ୟ ପଦକ ପ୍ରଦାନ କରାଯାଏ । ତତ୍ ସଙ୍ଗେସଙ୍ଗେ ଭାରତର ବିଭିନ୍ନ ଶିକ୍ଷାସ୍ତର ଭୁମଣ କରିବା ନିମିତ୍ତ ଗୁରୋର ଦିଆଯାଏ ।

ଦେଶର ଭରତୀରେ ମହିଳାମାନଙ୍କର ସହଯୋଗ ଏକାନ୍ତ କାମ୍ୟ । ତେଣୁ ସେମାନଙ୍କୁ ବୈଷୟିକ ତାଲିମ ଦେବା ନିମନ୍ତ ଦେଶର ଅନେକ ମହିଳା ଶିଳ୍ପ,ତାଲିମ ଅନୁଷ୍ଠାନ ତଥା ମହିଳା ବହୁବୃତ୍ତି ଅନୁଷ୍ଠାନ ପ୍ରତିଷ୍ଠା କରାଯାଇଅଛି । ସେମାନଙ୍କ ମଧ୍ୟରେ ଭୁବନେଶ୍ୱର ମହିଳା ବହୁବୃତ୍ତି ଅନୁଷ୍ଠାନ ଓ ଭୁବନେଶ୍ୱର ମହିଳା ଶିଳ୍ପ ତାଲିମ ଅନୁଷ୍ଠାନ ଅନ୍ୟତମ । ଏହି ଅନୁଷ୍ଠାନମାନଙ୍କରେ ଅଳ୍ପ ଶାରୀରିକ ଶକ୍ତି ଆବଶ୍ୟକ କରୁଥିବା ବୃତ୍ତି ରଖାଯାଇଅଛି ; ଯଥା - ଘୋଷାକ ଚିଆରି ଓ ସିଲ୍‌ଇକାମ, ସୂତାକାମ, ପ୍ରସାଧନ ଓ ସୌନ୍ଦର୍ଯ୍ୟ ଯତ୍ନ, ଇଲେକ୍ଟ୍ରୋନିକ୍ସ, ଉପଯନ୍ତ୍ରନିଷ୍ଠା, ରେଡ଼ିଓ ଓ ଟି. ଭି., କ୍ଷୀପ୍ରଲିପି, ଅତିସ ପରିଗ୍ରହଣା ପଦ୍ଧତି, ନକ୍ସା ନବିଷ ତଥା ଆର୍ବିଟେକ୍ଚରାଲ ଆର୍କିଟେକ୍ଚର ଆଦିର ଅବଗତ ।

ତାଲିମ ଛାତ୍ରଛାତ୍ରୀମାନଙ୍କୁ ଉପଯୁକ୍ତ ତାଲିମ ଦେବା ନିମିତ୍ତ ଦକ୍ଷ କର୍ମଗୁରୀ ସୃଷ୍ଟିପାଇଁ କର୍ମଗୁରୀ ତାଲିମ କେନ୍ଦ୍ର ନିଯୁକ୍ତ ଓ ପ୍ରଶିକ୍ଷଣ ମହା ନିର୍ଦ୍ଦେଶାଳୟ (D. G. E. T.) ଆନୁକୂଲ୍ୟରେ କଲିକତା, ବନେ, କାନପୁର, ମାହାଜ, ହାଇଦ୍ରାବାଦ ଓ ନ୍ୟୁଆନାଠାରେ ତାଲିମ ଅନୁଷ୍ଠାନ ସ୍ଥାପନ କରାଯାଇ ସେଥିରେ ଶିକ୍ଷକମାନଙ୍କୁ ତାଲିମ ଦିଆଯାଇଅଛି । ଏତଦ୍‌ବ୍ୟତୀତ ରାସାୟନିକ ବିଷୟରେ ବନେଠାରେ ପାର୍ମ ମେକାନିକ ବିଷୟରେ ନ୍ୟୁଆନାଠାରେ ଓ ହୋଟେଲ ପରିଗ୍ରହଣା ବିଷୟରେ ହାଇଦ୍ରାବାଦଠାରେ ତାଲିମକେନ୍ଦ୍ର ସ୍ଥାପନ କରାଯାଇଅଛି ।

ମହିଳା ଶିକ୍ଷୟିତ୍ରୀମାନଙ୍କୁ ମୌଳିକ ଦକ୍ଷତା ଓ ଅନୁଦେଷା ତାଲିମପାଇଁ ମଧ୍ୟ ସେଠାରେ ବ୍ୟବସ୍ଥା ଅଛି । ଦେଶରେ ଅଧୁନା ବିଜ୍ଞାନ ଓ ଟେକ୍ନୋଲୋଜିର ଅଗ୍ରଗତି ନିମିତ୍ତ ତଥା ଶିଳ୍ପ ଉଦ୍ୟୋଗମାନଙ୍କରେ ସୁଦକ୍ଷ କାର୍ମିଗରମାନଙ୍କର ବିଶେଷ ଆବଶ୍ୟକତା ଅନୁଭୂତ ହେଉଅଛି । ଏଣୁ ବୈଷୟିକ ତାଲିମ ଅନୁଷ୍ଠାନ ତଥା ବହୁବୃତ୍ତି ଅନୁଷ୍ଠାନମାନଙ୍କରୁ ସୁଦକ୍ଷ କାର୍ମିଗର ବାହାର କରାଇବା ଏହାର ମୂଳଲକ୍ଷ୍ୟ । କିନ୍ତୁ ସେଠାରୁ ତାଲିମ ପ୍ରାପ୍ତ ଯୁବକ ଯୁବତୀ ମୌଳିକ ତାଲିମରେ ସେତେ ସୁଦକ୍ଷ ହୋଇ ପାରୁ ନ ଥିବାରୁ ସେମାନଙ୍କୁ ଭରତ ବୈଷୟିକ ତାଲିମ ଦେବାକୁ ବ୍ୟବସ୍ଥା କରାଯାଇଅଛି ଏଥିପାଇଁ ସର୍ବଭାରତୀୟ ସ୍ତରରେ ୧୬ଟି ଆଦର୍ଶ ପ୍ରଶିକ୍ଷଣ ଅନୁଷ୍ଠାନ ମିରଟ, ଭାରତରେଇ, ପାଟିଆଲ, ଫରିଦାବାଦ, ହାନୁ-ବରୋଦା, ଧାନବାଦ, ଯୋଧପୁର, ପୁନା, ବାଙ୍ଗାଲୋର, ଗୌହାଟି, ବିଶାଖାପାଟଣା, ଦୁର୍ଗାପୁର, କଲମେଶ୍ୱରୀ ଓ ଆମରୁରଠାରେ ପ୍ରତିଷ୍ଠା କରାଯାଇଅଛି ।

କଳ୍ପ କାରଖାନା ଓ ଶିଳ୍ପତାଲିମ ଅନୁଷ୍ଠାନ, ବହୁବୃତ୍ତି ଅନୁଷ୍ଠାନମାନଙ୍କରେ ଅଗ୍ରବାହୀ (Foreman) ଭାବେ କାର୍ଯ୍ୟ କରୁଥିବା କର୍ମଗୁରୀ ତଥା ଅଗ୍ରବାହୀ (Foreman) ହେବାକୁ ଅବଦାନ ଥିବା ବ୍ୟକ୍ତିମାନଙ୍କର (Foreman Training Institution) ଅଗ୍ରବାହୀ ତାଲିମ କେନ୍ଦ୍ର ବନେ ଓ ତାମସେଦପୁରଠାରେ ପ୍ରତିଷ୍ଠା କରାଯାଇଅଛି । ସେଠାରେ



ସେମାନଙ୍କୁ ଉନ୍ନତ ବୈଷୟିକ ଜ୍ଞାନ ତଥା ଅର୍ଥିକ ପରିଚ୍ଛେଦନା କରିବା ଦକ୍ଷତା ବିଷୟରେ ତାଲିମ ଦିଆଯାଏ । ଏଣୁ ବୈଷୟିକ ତାଲିମ ଅନୁଷ୍ଠାନ ତଥା ବହୁବର୍ଗ ଅନୁଷ୍ଠାନର ପରିଚ୍ଛେଦନା ଉତ୍ତମ ଭାବରେ ହୋଇଥାଏ । ଶିଳ୍ପ ତାଲିମ ଅନୁଷ୍ଠାନମାନଙ୍କରେ ପରୀକ୍ଷାର ଛାତ୍ରଛାତ୍ରୀଙ୍କୁ ମାସିକ ୫୫ ଟଙ୍କା ପରିତ୍ତ ମେଧାବୃତ୍ତି ଦିଆଯାଏ । ସମସ୍ତ ଗରିବନ-ହରିବନ ଛାତ୍ରଛାତ୍ରୀଙ୍କୁ ମାସିକ ୬୦ ଟଙ୍କା ଲେଖାଏଁ ବୃତ୍ତି ଦିଆଯାଏ । ପ୍ରତ୍ୟେକ ଟ୍ରେଡ଼ରୁ ଜଣେ କୃଷିଜାତୁ କିମ୍ବା ଛାତ୍ରୀଙ୍କୁ ମେଧାବୃତ୍ତି ମାସିକ ୫୦ ଟଙ୍କା ଦେବାର ବ୍ୟବସ୍ଥା କରାଯାଇଅଛି । ଏତଦ୍‌ବ୍ୟତୀତ ସବୁ ଛାତ୍ର ଛାତ୍ରୀମାନଙ୍କୁ ମାଗଣାରେ ତାଲିମ ଦିଆଯାଇଥାଏ ।

ଅଧୁନା ସରକାର ବୈଷୟିକ ଶିକ୍ଷା ଉପରେ ବିଶେଷ ଗୁରୁତ୍ତ୍ୱ ଦେଉଅଛନ୍ତି । ଏହାର ଦୃଢ଼ ବିକାଶ ହେବା ନିମିତ୍ତ ବିଭିନ୍ନ ଶିଳ୍ପ ତାଲିମ ଅନୁଷ୍ଠାନ ତଥା ବହୁବର୍ଗ ଅନୁଷ୍ଠାନମାନଙ୍କରେ ସୂଚକ ସୁବିଧା ଦିଆଯାଇଅଛି । ଅନୁଷ୍ଠାନମାନଙ୍କରେ ଇଲେକ୍ଟ୍ରୋନିକ୍ସ, ରେଡ଼ିଓ ଓ ଟି. ଭି. ଜମ୍‌ପ୍ୟୁଟର ଇତ୍ୟାଦି ନୂତନ ବୃତ୍ତିର ବିଭାଗକୁ ଅନ୍ତର୍ଭୁକ୍ତ କରାଯାଇଅଛି ।

ବର୍ତ୍ତମାନ ସରକାର ଟ୍ରାଇଭେନ ପରିକଳନା ମାଧ୍ୟମରେ ହାତକ୍ଷ ଓପାରିଙ୍ଗ, ଟି. ଭି. ଡିପ୍ୟାରିଙ୍ଗ, ଚାଉପ ରାଉଟିଙ୍ଗ ଇତ୍ୟାଦି ବୃତ୍ତିରେ ଛାତ୍ର ଛାତ୍ରୀ ଗୁହଣ କରି ପ୍ରତ୍ୟେକ ଶିଳ୍ପ ତାଲିମ ଅନୁଷ୍ଠାନ ତଥା ବହୁବର୍ଗ ଅନୁଷ୍ଠାନ ଦ୍ୱାରା ତାଲିମ ଦେବାର ବ୍ୟବସ୍ଥା କରାଯାଇଅଛି । ସେଥିରେ ତାଲିମ ଦେବା ସମୟରେ ପିଲାମାନଙ୍କୁ ୨୦୦ ଟଙ୍କା ଲେଖାଏଁ ମାସିକ ବୃତ୍ତି

ତଥା ତାଲିମ ଶେଷରେ ୫୦୦ ଟଙ୍କାର ଯାତୀକ ସାମଗ୍ରୀ ଉପହାର ସ୍ୱରୂପ ଦିଆଯିବାର ବ୍ୟବସ୍ଥା କରାଯାଇଅଛି । ଉଚ୍ଚଶିକ୍ଷାରେ ଆମନିୟତ୍ତିରେ ସାହାଯ୍ୟ ଯୋଗାଇ ଦିଆଯିବାର ମଧ୍ୟ ବ୍ୟବସ୍ଥା କରାଯାଇଛି । ବୈଷୟିକ ତାଲିମ ପ୍ରାପ୍ତ ଆଗ୍ରହୀ ଛାତ୍ରଛାତ୍ରୀମାନଙ୍କର ଆମନିୟତ୍ତି ନିମିତ୍ତ କିମ୍ବା ଶିକ୍ଷା କେନ୍ଦ୍ର ମାଧ୍ୟମରେ କ୍ଷୁଦ୍ରଶିଳ୍ପ କୂଟୀର ଶିଳ୍ପ ତଥା ମଧ୍ୟମ ଶିଳ୍ପ ସ୍ଥାପନ ପାଇଁ ଅଗ୍ରାଧୀକାର ଦିଆଯିବାର ବ୍ୟବସ୍ଥା ସରକାର କରାଇଅଛନ୍ତି । ସେମାନଙ୍କୁ ବିମ୍ବ ବିକ୍ଷୁରିଟ ଡିପୋଜିଟରେ ଉଣ ମଧ୍ୟ ଯୋଗାଇ ଦିଆଯିବାର ବ୍ୟବସ୍ଥା କରାଯାଇଅଛି । ବିଭିନ୍ନ ଶିଳ୍ପ ସଂସ୍ଥାନମାନଙ୍କରେ ବୈଷୟିକ ତାଲିମପ୍ରାପ୍ତ ଛାତ୍ରଛାତ୍ରୀଙ୍କୁ ମଧ୍ୟ ନିୟତ୍ତିରେ ଅଗ୍ରାଧୀକାର ଦିଆଯିବାର ବ୍ୟବସ୍ଥା ଅଛି । ଏମାନେ କୃଷକ ସଂ-ଅର୍ଥ କୃଷକୀ କାରାଗର ହିସାବରେ କଲ କାରଖାନାମାନଙ୍କରେ କାର୍ଯ୍ୟ କରିଥାଆନ୍ତି । ଏମାନେ ହିଁ ଦେଶର ଉଚ୍ଚଶିକ୍ଷା । ଏମାନଙ୍କର ସାହାଯ୍ୟ ସହଯୋଗ ଓ କାର୍ଯ୍ୟ-ଦକ୍ଷତା ଉପରେ ଦେଶର ଉଚ୍ଚଶିକ୍ଷା ନିର୍ଭର କରେ । ଏଣୁ ଏମାନଙ୍କର ଯାବତୀୟ ସୁବିଧା ସୁଯୋଗ ପାଇଁ ସରକାର ଶିଳ୍ପ ନୀତିରେ ବ୍ୟବସ୍ଥା ରଖିଅଛନ୍ତି ।

ଦେଶର ଅଗ୍ରଗତିରେ ବୈଷୟିକ ଶିକ୍ଷାର ଗୁଣିତା ବିଶେଷ ଗୁରୁତ୍ତ୍ୱପୂର୍ଣ୍ଣ । ତେଣୁ ଏହାର ପୂର୍ଣ୍ଣାଙ୍ଗ ବିକାଶ ସର୍ବାଦୌ ଆବଶ୍ୟକ ।

କ୍ଷୀପ୍ରଭିପି ଉପଦେଶ,  
ମହିଳା ଶିଳ୍ପ ତାଲିମ ଅନୁଷ୍ଠାନ  
ଭୁବନେଶ୍ୱର - ୧୨

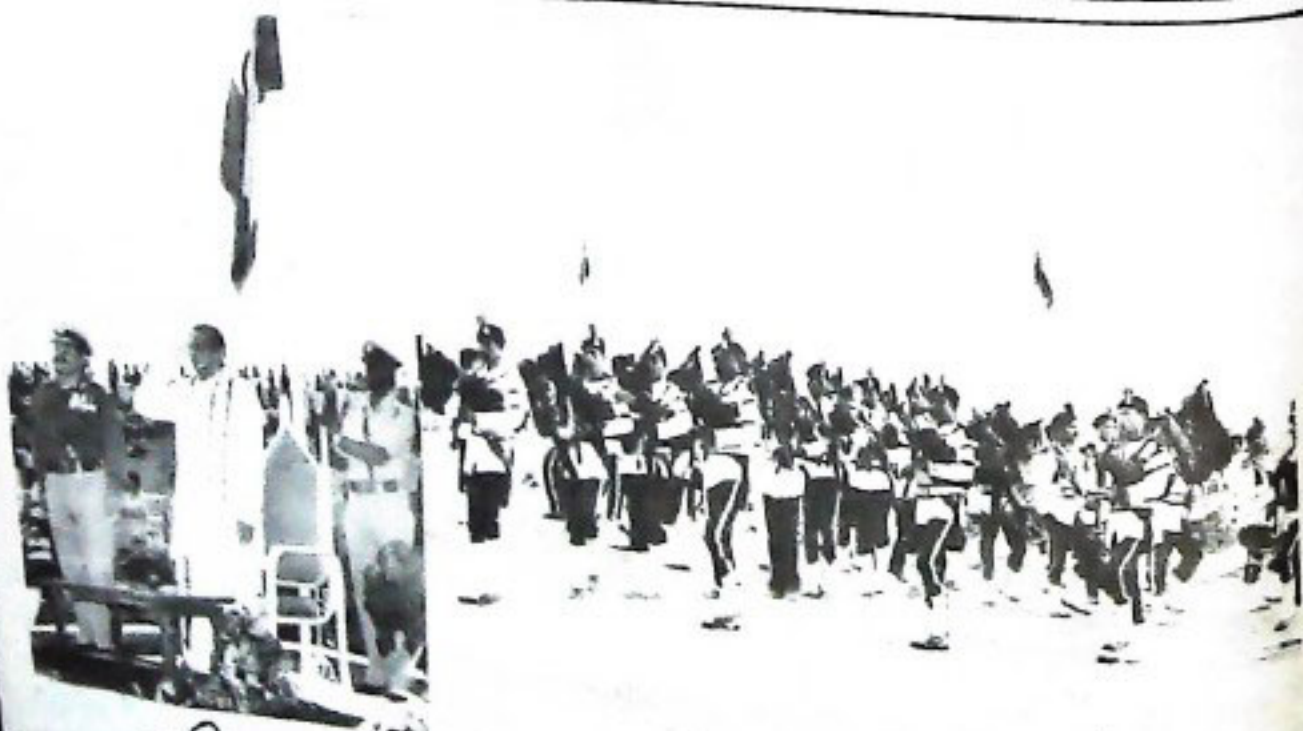

କଳିଙ୍ଗ ଷ୍ଟାଡ଼ିୟମରେ 'ବିଟି ବି ଭିଟି' ଉତ୍ସବ



# ସୌରଶକ୍ତି ଗୁଳିତ ପାଣି ପତ୍ରର କାହାଣୀ

ଶ୍ରୀ ସୁରେଶ ପରିଡ଼ା

ଓଡ଼ିଶାରେ ପ୍ରଥମଥର ପାଇଁ (ସେମିତି ଭାରତରେ ଏହା ଦ୍ୱିତୀୟ ଉଦ୍ୟମ) ଏକ ପ୍ରାନ୍ତ ସ୍ତରୀୟ ସୌରଶକ୍ତି ଗୁଳିତ ପାଣି ପତ୍ର ପ୍ରତିଷ୍ଠା ହେବାପରେ ଗ୍ରାମଟିର ଜୀବନଧାରା ଅବକାଳ ମଧ୍ୟରେ ସଂପୂର୍ଣ୍ଣ ବଦଳି ଯାଇଛି । ଭାବୁ ଜିନ୍ଦୁ (୪୩), ସାରଳା ହାର୍ସିଦା (୨୮), ହୃଦୟ ହେମନ୍ତ (୨୮) ଇତ୍ୟାଦି ଦେଶ (୨୮), ପରମାନନ୍ଦ ମନ୍ଦିର (୩୩), ନରହରି ମନ୍ଦିର (୩୦) ସମସ୍ତେ ଆଜି ଖୁସି । ସୌରଶକ୍ତି ଗୁଳିତ ପାଣିପତ୍ରଟି ଗ୍ରାମର ପାନୀୟତତ ଅଭାବକୁ କେବଳ ଦୂର କରିନାହିଁ, କେବେକେ ବ୍ୟବସ୍ଥାକୁ ମଧ୍ୟ ତୁରାନ୍ତିତ କରିପାରିଛି—ପାହାଚ ଘେରୁ ଆଦିବାସୀ ଗ୍ରାମଟି ପାଇଁ ଏହା ଆଜି ସବୁଠାରୁ ବଡ଼ବ୍ୟାପାର ।

କେନ୍ଦୁଝର ଜିଲ୍ଲା ଶାଣିପୁର ବ୍ଲକର ଖାଡ଼ିଆମେଣ୍ଡା ପଞ୍ଚାୟତ ଅନ୍ତର୍ଗତ ଏହି ଆଦିବାସୀ ଗ୍ରାମଟିର ନାମ ଗୋପାଳପୁର । ଖାଡ଼ିଆମେଣ୍ଡା ଠାରୁ ଅଳ୍ପଦୂର ଡିମେନିତର ଦକ୍ଷିଣରେ ଏହାର ଅବସ୍ଥିତ । ଗ୍ରାମଟିରେ ସମୁଦାୟ ୩୦ଟି ସାହି ଓ ୧୦୬ଟି ପରିବାର । ପାଞ୍ଚଗର ହରିଜନ, ପାଞ୍ଚଗର ଗୋପାଳ ଓ ବାକି ସମସ୍ତେ ଆଦିବାସୀ ।

ପ୍ରାନ୍ତର ସି. ଏସ୍. ସି. ଏସ୍. ନାମକ ଏକ ସମାଜସେବୀ ସଂସ୍ଥାଠାରୁ ପ୍ରଫେସର ସି. ଆମାଡ଼ୋକ କଲିଆରେ ଏହି ସୌରଶକ୍ତି ଗୁଳିତ ପାଣିପତ୍ରର ସ୍ୱପ୍ନାଟିକୁ ଦାନ ଆକାରରେ ପ୍ରଦାନ କରାଯାଇଛି । ଉଭୟ ଉଚ୍ଚ ଓ ପ୍ରାନ୍ତ ମଧ୍ୟରେ ବିଜ୍ଞାନ ସମନ୍ୱୟ ସହଯୋଗିତାର ଏହା ଏକ ନିଦର୍ଶନ ! ବାର୍ଷିକମତୀ ASVIN Programme ଉତ୍ତର ଗ୍ରାମାଞ୍ଚଳରେ ସୌରଶକ୍ତି ଯୋଗାଣର ବ୍ୟବସ୍ଥା ନାମରେ ନାମିତ । ସୌରଶକ୍ତି ଗୁଳିତ ପାଣିପତ୍ରଟିକୁ ଗତ ନଭେମ୍ବର ମାସ ୨୫ ତାରିଖରେ ଉଦ୍ଘାଟନ କରିଥିଲେ ରାଜ୍ୟ ସ୍ୱାସ୍ଥ୍ୟ, ଶିଳ୍ପ, ବିଜ୍ଞାନ ଓ କାରାଗାରି କୌଶଳ ବିଭାଗ ମନ୍ତ୍ରୀ ଶ୍ରୀ ନିରଞ୍ଜନ ପଟ୍ଟନାୟକ । ପ୍ରାନ୍ତର ସି. ଏସ୍. ସି. ଏସ୍. ସଂସ୍ଥା ତରଫରୁ ପ୍ରଫେସର ଆମାଡ଼ୋ ମଧ୍ୟ ଉପସ୍ଥିତ ଉପସ୍ଥିତ ଥିଲେ । ସେଦିନ ପ୍ରଥମଥର ପାଇଁ ମଣ୍ଡଳ ଆଦିବାସୀ ଗ୍ରାମ ଗୋପାଳପୁର ରେ ପ୍ରାନ୍ତରୁ ଆଣିଥିବା ସୌରଶକ୍ତି ଗୁଳିତ ପାଣିପତ୍ର ବାର୍ଷିକମତୀ ହୋଇଥିଲା । କୁଅକୁ ପାଣି ଭର୍ତ୍ତିକରି, ଜମିରେ ମାଡ଼ିଥିଲା ଓ ସ୍ଥାନୀୟ ଲୋକମାନେ ଏକ ନିର୍ଦ୍ଦିଷ୍ଟ ପାଣି ଟାଙ୍କିକୁ ପାନୀୟତତ ବ୍ୟବହାର କରିଥିଲେ । ସେହି ଦିନଟି ଥିଲା ଗୋପାଳପୁର ଗ୍ରାମପାଇଁ ଏକ ଅବିସ୍ମରଣୀୟ ଦିବସ ।

ବାର୍ଷିକମତୀ ଆରମ୍ଭ ହେବା ଦିନଠାରୁ ଗ୍ରାମରେ ସମସ୍ତଙ୍କ ମଧ୍ୟରେ ଏକ ସହଯୋଗୀ ମନୋଭାବ ଉତ୍ପତ୍ତ ହୋଇଛି । ଖାଲି ସେତିକି ନୁହେଁ, ଏକତାର କୋରରେ ପରସ୍ପର ପରସ୍ପରଙ୍କ ସହ ବାଣି ହୋଇଯାଇଛି । ବାର୍ଷିକମତୀ ସୈଦ୍ଧ୍ୟ ଓ ସୁବର୍ଦ୍ଧନ ଏହାର ଏକମାତ୍ର କାରଣ । ଯେଉଁ

ଦୂର ଏକର ଜମିରେ ଏବେ ସୌରଶକ୍ତି ଗୁଳିତ ପାଣି ପତ୍ର ସହାୟତାରେ ସଫଳତାର ସହିତ କେବେକେ ବ୍ୟବସ୍ଥା ହୋଇଛି, ସେ ଜମି ସରକାରଙ୍କର ନୁହେଁ, ଗ୍ରାମବାସୀଙ୍କର । ସେମୁଦାୟ ୧୦ ଏକର ଜମିରେ ଏହି ବାର୍ଷିକମତୀ ରୁପାୟନର ଯୋଜନା ରହିଛି, ତେବେ ଏ ପର୍ଯ୍ୟନ୍ତ ଗ୍ରାମବାସୀମାନେ କେବଳ ୨ ଏକର ଜମି ପରୀକ୍ଷାମୂଳକ ଭାବେ ଯୋଗାଇ ଦେଇଛନ୍ତି । ଆଗାମୀ ଋତୁ ଋତୁରେ ଆହୁରି ଅଧିକ ଜମି ଗ୍ରାମବାସୀମାନେ ଯୋଗାଇ ଦେବେ ବୋଲି ଆଶା ରହିଛି । ଖରିପ ଅମଳ ପରେ ସେହି ଜମିରେ ଗ୍ରାମବାସୀଙ୍କ ତରଫରୁ କେଉଁମାନେ ଉଦ୍ଘାଟନ କରିବେ ତାହା ଗ୍ରାମବାସୀମାନେହି ଏକ ଜମିଟି କଲିଆରେ ନିଷ୍ପତ୍ତି କରୁଛନ୍ତି । ଏହି ଜମିଟିକୁ ଓ୍ଵାଟର ଜମିଟି ବା କଳବଣ ଜମିଟି କୁହାଯାଉଛି । ଶ୍ରୀ କୈତାସ ଚନ୍ଦ୍ର ସାହୁଙ୍କ ତତ୍ତ୍ୱବ୍ୟାପନରେ ଏହା ପରିଗୁଳିତ । ଯେଉଁମାନେ ଏହି ଜମିରେ ଉଦ୍ଘାଟନ କରୁଛନ୍ତି ଜମିର ମାଲିକ ସେମାନଙ୍କଠାରୁ କୌଣସି ଫସଲ ଦାବା କରୁନାହାନ୍ତି କି ସେମାନଙ୍କୁ କୌଣସି କଳବଣ ଦେବାକୁ ପଡ଼ୁନାହିଁ । ବିହନ ମଧ୍ୟ ମାଗଣାରେ ଯୋଗାଇ ଦିଆଯାଉଛି । ଗ୍ରାମବାସୀମାନଙ୍କ ମିଳିତ ନିଷ୍ପତ୍ତିରେ ଜମିଗୁଣ କରିବାର ସାଧାରଣ ସେମାନେ ପାଇଥିବାରୁ ଏ ସଂକ୍ରାନ୍ତରେ କୌଣସି ଝଗଣା ମଧ୍ୟ ସୃଷ୍ଟି ହେବାର ସମ୍ଭାବନା ରହୁନାହିଁ । ମୋଟ ଉପରେ ଏକ ପ୍ରାତିପୂର୍ଣ୍ଣ ପରିବେଶ ମଧ୍ୟରେ ଏହା ଏକ ନୂତନ ଧରଣର ସମବାୟ ବ୍ୟବସ୍ଥା—ନଦେଖିଲେ ବିଶ୍ୱାସ କରି ହେବନାହିଁ । ଗ୍ରାମର କଳବଣ ଜମିଟି ଆଉ ଏକ ନିଷ୍ପତ୍ତି ପ୍ରଦାନ କରିଛି ଯେ ଖରିପ ଫସଲ ଆରମ୍ଭ ହେବେ ସେହି ଜମିର ସବୁ ମାଲିକମାନେ ସେଠାରେ ଖରିପ ଫସଲ କରିପାରିବେ ଏବଂ ସେତେବେଳେ ମଧ୍ୟ ସେମାନଙ୍କୁ କଳବଣର ସୂଚିଆ ସୁଯୋଗ ଉଦ୍ଘାଟନ ପରି ଦିନା କଳବଣରେ ଯୋଗାଇ ଦିଆଯିବ । ପୁନର୍ବାର ଉଦ୍ଘାଟନ ଆରମ୍ଭରେ କଳବଣ ଜମିଟିର ନିଷ୍ପତ୍ତିମତେ ନୂତନ ସ୍ୱସ୍ଥା ମାନଙ୍କୁ ଏହି ସମବାୟ ଭିତ୍ତିକ ଜମି ଯୋଗାଇ ଦିଆଯିବ । ଜମିର ମାଲିକ ମାନେ ମଧ୍ୟ ଏହି ସର୍ଭରେ ରାଜି ଯେ ନିଜ ଜମିରେ ସେମାନେ ଋତୁ ଫସଲ କରିବେ ବୋଲି ସେପରି କୌଣସି ଦାବା ସେମାନେ କରିବେ ନାହିଁ ।

କଳିତ ଋତୁ ଋତୁରେ ସେଠାରୁ ସୌରଶକ୍ତି ଗୁଳିତ କେବେକେ ବ୍ୟବସ୍ଥା ମଧ୍ୟରେ ଉପସ୍ଥ ହୋଇଛି ଉତ୍ତର ଧରଣର ଲେଣି, ଦାଉଗଣ, ପୋର, ଆଶୁ, ଗୁଆଁର, ଅମୃତଭଣ୍ଡା, ଚମାଟୋ, ଲକ୍ଷ୍ମୀ ଓ ବୋଉଟି-କଣ୍ଡାକୁ ଗୋଟୁ ଖାଦ୍ୟ ପାଇଁ ଉତ୍ତର ଧରଣର ଗାଈ ସ୍ୱସ୍ଥ ମଧ୍ୟ ସେହି ସମବାୟ ଭିତ୍ତିକ ସ୍ୱସ୍ଥ ଜମିରେ ସମ୍ଭବ ହୋଇପାରିଛି । ଆଗାମୀ ଋତୁ ଋତୁରେ ଗ୍ରାମବାସୀଙ୍କ ସହାୟତାରେ ଆହୁରି ଅଧିକ ପରିମାଣର ଜମିରେ ଏହି ସ୍ୱସ୍ଥ କରଣର ଅଧିକ ପରିମାଣର ଫସଲ ମଧ୍ୟ ଉପସ୍ଥ କରଣପାରିବ ବୋଲି ଆଶା ସକାଶ ପାଉଛି । ଏହି ବାର୍ଷିକମତୀରେ



ସବୁଠାରୁ ଅଧିକ ଉପକୃତ ହେଉଛନ୍ତି ଚୁନିଆଁନ ଲୋକମାନେ ।  
ତା' ପରେ ସବୁଠାରୁ ଓଡ଼ିଆ ଅମଳ ପରେ ଜମିଗୁଡ଼ିକ ମଧ୍ୟ ପୁଣିଆ  
ପଡ଼ୁଥିଲା । ସମୁଦାୟ ଗ୍ରାମର ୧୧ଟି ପରିବାର ଏହି ସମବାୟ  
କ୍ଷେତ୍ରର ସଭା ପାଇଁ ନିଜର ଜମି ଛାଡ଼ି ଦେଇଛନ୍ତି । ଆସତା ବର୍ଷକୁ  
ସଂଖ୍ୟା ନିର୍ଦ୍ଧାରଣ କରାଯିବ ।

### ସୌରଶକ୍ତି ପଞ୍ଜର କଂପୋଷ୍ଟ ଓ ନିର୍ମାଣ କୌଶଳ

ସଂଖ୍ୟା ପାଇଁ ବହାରରେ ମିଳୁଥିବା ଟିକେର ଓ ବିଦ୍ୟୁତ୍ ସଂପୂ  
ରୁକ୍ତିକ ସାଧାରଣତଃ ୨୫ ଫୁଟ ଚଳୁ ପାଣି ଉଠାଇଥାନ୍ତି । କିନ୍ତୁ  
ପ୍ରାୟତଃ ଆସିଥିବା ଏହି ସୌରଶକ୍ତି ଉତ୍ପାଦନ ପାଇଁ ସଂପୂର୍ଣ୍ଣ ୫୦ ଫୁଟ  
ଚଳୁ ପାଣି ଉଠାଇପାରୁଛି ।

ସମୁଦାୟ ୧୧ଟି ପ୍ୟାନେଲର ଏକ ବିଭିନ୍ନ କାଚ ବୋର୍ଡ଼ । ପ୍ରତ୍ୟେକ  
ପ୍ୟାନେଲରେ ସୂକ୍ଷ୍ମ ଲେଖାଏଁ ମୋଡୁରୁ । ପ୍ରତ୍ୟେକ ମୋଡୁରୁରେ  
୩୬ଟି ଲେଖାଏଁ ବୋଲର ସେଲ । ଏହିପରି ସମୁଦାୟ  
ବୋର୍ଡ଼ଟିରେ ୧,୨୯୬ଟି ବୋଲର ସେଲ ଏବଂ ଏହାରି ଦ୍ଵାରା ୧-୩  
କିଲୋଓୟାମ୍ପର ସଂପୂର୍ଣ୍ଣ ଉତ୍ପାଦନ ହେଉଛି । ଏଥିରୁ ୬୨ ଶେଡୁଲ ଡି. ସି.  
କରେଣ୍ଟ ବା ୧,୩୦୦ ଓୟାମ୍ପର ବିଦ୍ୟୁତ୍ ଉତ୍ପାଦନ ହେଉଛି । ବୋଲର  
ସେଲଗୁଡ଼ିକ ଗୋଲ ଆକୃତିର ଏବଂ ନବା ରଙ୍ଗର । ବଜାରଠାର  
ଏକଥିପାଇଁ ସେ ବଜାରଠାର ପଦାର୍ଥ ଉପରେ ସୂକ୍ଷ୍ମାଲୋକ ପଡ଼ିଲେ ତାହା  
ଶୀଘ୍ର ବାହାରକୁ ଶୁଣିଯାଏ ନାହିଁ । ଏହି ବଜାରଠାର ସେଲ ଭିତରେ  
ଧାତବ ମାସ ରହିଛି । ମାସ ଗୁଡ଼ିକ ବିଭିନ୍ନ ବାତାୟ ଧାତବ ପଦାର୍ଥ  
ଦ୍ଵାରା ନିର୍ମିତ ଏବଂ ସୂକ୍ଷ୍ମାଲୋକ ତାପକୁ ଏଗୁଡ଼ିକ ବିଦ୍ୟୁତ୍ ସଂପୂର୍ଣ୍ଣ କରନ୍ତି ।  
ଧନାତ୍ମକ ଏହି ମାସ ଗୁଡ଼ିକ ମଧ୍ୟ ପରସ୍ପର ପରସ୍ପର ସହ ଯୋଗାଯୋଗ  
କାମ କରିଥାନ୍ତି । ପ୍ରତ୍ୟେକ ମୋଡୁରୁ ତଳେ ଗୋଟିଏ ପୁଷ୍ଟିକ  
କୋଷ୍ଠ ବାସ୍ତବ, ପ୍ରତ୍ୟେକ ପ୍ରତ୍ୟେକସହ ସଂପୂର୍ଣ୍ଣ । ସୂକ୍ଷ୍ମାଲୋକ ମୋଡୁରୁରେ  
ଗୋଟିଏ ବଡ଼ ବାସ୍ତବ । ଏହିପରି ସମୁଦାୟ ୧୧ଟି ବଡ଼ ବାସ୍ତବ ।  
ପୁଷ୍ଟିକ କୋଷ୍ଠ ବାସ୍ତବର ଉଚ୍ଚ ଧରା ଓ ବଡ଼ ବାସ୍ତବ (ଧାତବ)ର ଉଚ୍ଚ  
ନାହିଁ । ଆଉ ଦୁଇଟି ବାସ୍ତବ ମଧ୍ୟ ରହିଛି । ଗୋଟିଏ ଜଳସମ୍ପୂର୍ଣ୍ଣ  
ବାସ୍ତବ ଓ ଅନ୍ୟଟି କଂପୋଷ୍ଟ ବାସ୍ତବ । ଉତ୍ପାଦନ ହୋଇଥିବା ବିଦ୍ୟୁତ୍  
ଧରା ବାସ୍ତବକୁ ନାହିଁ ବାସ୍ତବକୁ, ନାହିଁ ବାସ୍ତବକୁ ଜଳସମ୍ପୂର୍ଣ୍ଣ ବାସ୍ତବକୁ ଓ

ଜଳସମ୍ପୂର୍ଣ୍ଣ ବାସ୍ତବକୁ କଂପୋଷ୍ଟ ବାସ୍ତବକୁ ଆସୁଛି । କଂପୋଷ୍ଟ ବାସ୍ତବକୁ  
ଆସୁଛି ସୋଲର ସଂପୂର୍ଣ୍ଣ । ସଂପୂର୍ଣ୍ଣ ଏକ ପଞ୍ଜା ମିଶ୍ରଣ ।  
କଂପୋଷ୍ଟ ବାସ୍ତବରେ ସୂକ୍ଷ୍ମାଲୋକ ପ୍ରଭାବ 'ଅଲ୍' କରେ ପଞ୍ଜାଟି ସୁରେ ଓ ସଂପୂ  
ସାହାଯ୍ୟରେ ସୁପ୍ତ ଭିତରୁ ପାଣି ଉଠେ । ତେଲଭରି ପାଇଁ ମଧ୍ୟ  
ଦେଇ ପାଣି ଟାଙ୍କି ଭିତରେ ଠୁଳ ହୁଏ । ଏହାର ସାମାନ୍ୟତମ  
ସୂକ୍ଷ୍ମ ନିରଣ ପଡ଼ୁଥିବା ପର୍ଯ୍ୟନ୍ତ ସଂପୂର୍ଣ୍ଣ ଉତ୍ପାଦନ ହୋଇପାରେ । ମୋଡୁରୁ  
ମଧ୍ୟ ସମ୍ପୂର୍ଣ୍ଣ ଗରମ ହୋଇଯାଏ ନାହିଁ ।

କୃଷକ ଗଭୀରତା ୪୫ ଫୁଟ । ବ୍ୟାସ ୨୧ ଫୁଟ  
ପାଣି ଉଠିବା ପାଇଁ କୃଷକ ପଥରଗୁଡ଼ିକୁ ଡିନା ଡିମେଣ୍ଟରେ ସୁରକ୍ଷା  
କରିବା ପାଇଁ କରାଯାଇଛି । ପ୍ରତି ୧୫ ଘଣ୍ଟା ମଧ୍ୟରେ କୃଷକ  
୬ ଇଞ୍ଚରୁ ୧୦ ଇଞ୍ଚ ମଧ୍ୟରେ ପାଣି ଉଠୁଛି ।

ସୂକ୍ଷ୍ମାଲୋକରୁ ଅଧିକ ବ୍ୟାସପଥର ପଡ଼ିଲେ ସୋଲର ମେସିନ୍  
ସୂକ୍ଷ୍ମାଲୋକର ସମାବନା ରହିଛି, କିନ୍ତୁ ବିଶେଷକରି ମତରେ ସେଠାରେ  
ସେହି ପରିମାଣର ବ୍ୟାସପଥର ପଡ଼ିବାର ସମାବନା ନାହିଁ । ବିଭିନ୍ନ  
କ୍ଷେତ୍ର କରାଯୋଗ ବିଭିନ୍ନ ବ୍ୟାସପଥରରେ ସମୁଦାୟ କାର୍ଯ୍ୟକ୍ରମଟି ଏବଂ  
ସୁରକ୍ଷାପଥ ସୂଚିଛି ।

ପରୀକ୍ଷାକ୍ରମରୁ କରାଯେ ଓଡ଼ିଶାରେ ପ୍ରଥମ ଥର ପାଇଁ କରାଯାଇଥିବା  
ଏହି କାର୍ଯ୍ୟକ୍ରମଟି କେବଳ ସେ ସମ୍ପର୍କ ହୋଇପାରିଛି ତାହା ନୁହେଁ  
ଏବଂ ଆଦିବାସୀ ଅଧ୍ୟୁଷିତ ଗୋପାଳପୁରର ଗ୍ରାମବାସୀଙ୍କ ଉପକାର-  
କ୍ଷେତ୍ର ବିଭାଗ ଓ ଉଦ୍ୟମକୁ ଆହୁରି ଅଧିକ ସକ୍ରିୟ କରିପାରିଛି  
ଏ କ୍ଷେତ୍ରରେ ଗୋପାଳପୁର ଅବଶ୍ୟ ଏକ ଉଦାହରଣ । ଏବେ ଉପ  
ସରକାରଙ୍କ ଓଡ଼ିଶା ଅଣ୍ଡରଡ଼ି ବିକାଶ ସଂଘା (OREDA)  
ଏହିପରି ସୋଲର ସେଲ ନିର୍ମାଣ କରୁଛନ୍ତି ଏବଂ ସଂଘା ଦ୍ଵାରା ନିର୍ମିତ  
ସୌର'ରୁ' ପ୍ରତ୍ୟେକ ବୁକ୍ ମାଧ୍ୟମରେ ୩୬୫ ଟଙ୍କା ବିକ୍ରମରେ  
କନସାଧାରଣଙ୍କୁ ଯୋଗାଇ ଦେଇଛନ୍ତି ।

ସହ ସଂପାଦକ, 'ପ୍ରଚାର ସାପ୍ତାହିକ'  
କଟକ-୭୫୩୦୦୨

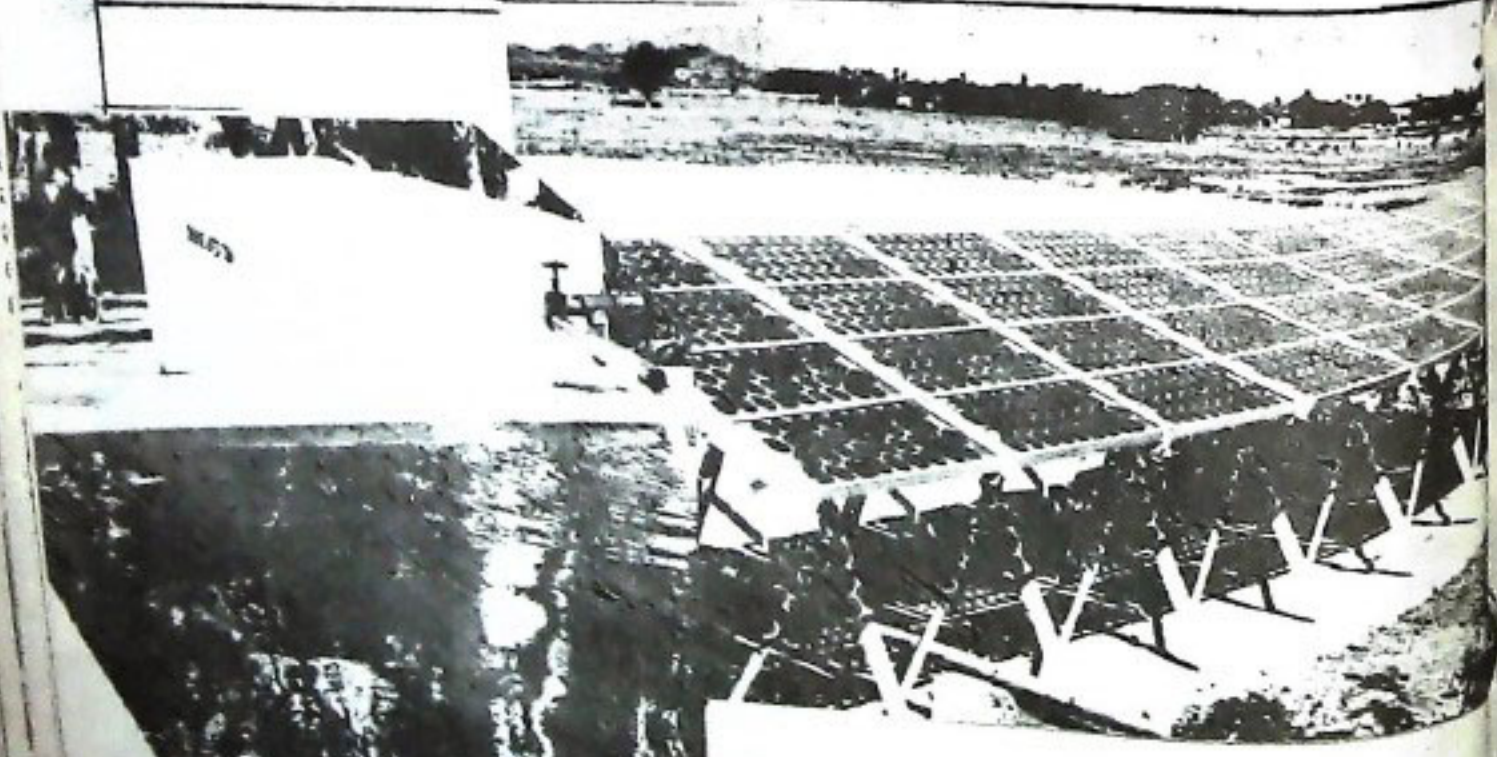

ସୌରଶକ୍ତି ସାହାଯ୍ୟରେ ଜଳସମ୍ପୂର୍ଣ୍ଣ..



# ଆମ ଗୋଷ୍ଠର ଘର

ସାମଗ୍ରୀ ଶାଶ୍ୱତ ପରିଚ୍ଛା

ଗୋଷ୍ଠର ଘର ଏକ ମୁଖ୍ୟ କାର୍ଯ୍ୟଶାଳା, କାରଣ ଏଠି ଆମର ଘରର ଅନେକ କିଛି କାମ ହୋଇଥାଏ, ଯଥା-ଖାଦ୍ୟ ସଂସ୍କୃତି ଠାରୁ ପରାମର୍ଶ ପର୍ଯ୍ୟନ୍ତ । ତେଣୁ ଆମମାନଙ୍କ ଦୈନନ୍ଦିନ ଜୀବନରେ ଗୋଷ୍ଠର ଘରର ବେଶ୍ ଗୁରୁତ୍ୱ ରହିଛି । ଗୋଷ୍ଠର ଘର ତିଆରି କରିବା ସମୟରେ ସାଧାରଣତଃ ଆମେମାନେ ସେଥିପ୍ରତି ଦୃଷ୍ଟି ଦେଇ ନ ଥାଉ । ଗୋଷ୍ଠର ଘର ତିଆରି କରିବା ସମୟରେ ଯଦି କେତୋଟି ଦିଗ ପ୍ରତି ଦୃଷ୍ଟି ଦେବା ତେବେ ଗୋଷ୍ଠର ସହଜସାଧ୍ୟ ଓ ଆନନ୍ଦଦାୟକ ହେବ ।

(୧) ଖାଇବା ଘର ବ୍ୟତୀତ ଗୋଷ୍ଠର ଘର ଅନ୍ୟାନ୍ୟ ଘର ଠାରୁ ଦୂରରେ ରହିବା ଦରକାର । ଚା'ହେଲେ ଗୋଷ୍ଠର ଘରର ଧୂଆଁ ଓ ବାୟୁ କଟ୍ୟାଦି ଅନ୍ୟାନ୍ୟ ଘରେ ପଶି ପାରେ ନାହିଁ । ଖାଇବା ଘର ଗୋଷ୍ଠର ଘର ପାଖରେ ରହିଲେ ଦୁରିଧାର ବଢ଼ାବଢ଼ି କରି ହୁଏ ।

(୨) ସାଧାରଣତଃ ଗୋଷ୍ଠର ଘରେ ତଣେ ବା ଦୁଇତଣେ ଲୋକ ଚଳି ପଡ଼ିବ ହୋଇ ଥାଆନ୍ତି । ତେଣୁ ଦୁରିଧାର ଚଳି ପଡ଼ିବା ପାଇଁ ଗୋଷ୍ଠର ଘରଟି ଅତି କମ୍ରେ ଆଠ ଫୁଟ ଚଉଡ଼ା ଓ ଦଶ ଫୁଟ ଲମ୍ବା ନିର୍ଦ୍ଦେଶ ଦଶ ଫୁଟ ଚଉଡ଼ା ଓ ବାର ଫୁଟ ଲମ୍ବା ହେବା ଦରକାର ।

(୩) ଗୋଷ୍ଠର ଘରର କବାଟ ଓ ଝରକା ପୂର୍ବ ଦିଗକୁ ରହିଲେ ସୂର୍ଯ୍ୟଲୋକ ପ୍ରବେଶ କରି ଥାଏ ଓ ଏହା ଗୋଷ୍ଠର ଘରକୁ ଶୁଖିଲା ଓ ପରିଷ୍କାର ଗଢ଼ିବାରେ ସାହାଯ୍ୟ କରିଥାଏ ।

(୪) ଗୋଷ୍ଠର ଘର ଭିତରର ଧୂଆଁ ବା ଉତ୍ତାପକୁ କମ୍ କରିବା ପାଇଁ ଘର କଣ୍ଠରେ ଚିମ୍ପିନା ଲଗାଯାଇ ପାରେ । ଘରୁ ଗରମ ପବନକୁ ଏହା ବାହାରକୁ ବାହାର କରିଦେଇ ଥାଏ ଓ ଘରର ଉତ୍ତାପକୁ କମାଇ ଦେଇଥାଏ ।

(୫) ସବୁବେଳେ ବ୍ୟବହାର ହେଉଥିବା ଜିନିଷକୁ ହାତ ପାଖରେ ଓ କମ ବ୍ୟବହାର ହେଉଥିବା ଜିନିଷକୁ ଦୂରରେ ଯଥା-ସବା ଉପର ଓ ତଳ ଚଳ ଥାକରେ ଠିକ ରୂପେ ସଜାଇ ରଖିଲେ କମ ପରିଶ୍ରମ ରେ କାର୍ଯ୍ୟ କରି ହୁଏ ।

(୬) ଗୋଷ୍ଠର ଘର ବୈଠକଖାନା ଓ ପାଠଖାନାଠାରୁ ଦୂରରେ ରହିବା ଉଚିତ । ଏହା ଦ୍ୱାରା କୌଣସି ଦୁର୍ଗନ୍ଧ ଗୋଷ୍ଠର ଘରକୁ ଆସି ପାରେ ନାହିଁ ।

(୭) ଧଳା କାଗଜରେ ଆଠା ମାରି ଯଦି ଡାଲି, ଖୁରକ, ମସଲା ମସଲି ତବାଗୁଡ଼ିକୁ ଚିତ୍କଟ କରି ଦିଆଯାଏ, ତେବେ ଜିନିଷ ଖୋଜିବା ସମୟରେ ଅଯଥା ଘଷା ଘଷି କରିବାକୁ ପଡ଼ି ନ ଥାଏ ।

(୮) ଠିଆ ହୋଇ ରୋଷପତ୍ର କରିବା ତଳେ ବସି ରୋଷପତ୍ର କରିବା ଅବସ୍ଥା ସହଜ । ଏହା ଦ୍ୱାରା ବିଭିନ୍ନ ଜିନିଷ ନବା ଆଣିବା ପାଇଁ ବାରମ୍ବାର ଉଠିବାକୁ ପଡ଼ି ନ ଥାଏ ।

(୯) ରୋଷପତ୍ରଘରକୁ ପରିଷ୍କାର ଗଢ଼ିବା ନିତାନ୍ତ ଆବଶ୍ୟକ । ସପାହକ ଥରେ ଫିନାଇଲ୍ ପାଣିରେ ଘରକୁ ଧୋଇଲେ କିମ୍ବା ପୋଛିଲେ ମଶା ମାଛି ଓ ପୋକ କଟ୍ୟାଦି ରହି ପାରନ୍ତି ନାହିଁ ।

ଗୋଷ୍ଠର ଘରର ଆକାର ସାଧାରଣତଃ ଇଂରାଜୀ ଅକ୍ଷର 'ଏଲ୍' ବା 'ୟୁ' ପରି ହୋଇଥାଏ । କିନ୍ତୁ ଜାଗା ଅନୁସାରେ ଗୋଷ୍ଠର ଘରର ଆକାର ମଧ୍ୟ ବଦଳା ଯାଇଥାଏ ।

'ଏଲ୍' ଆକାରର ଗୋଷ୍ଠର ଘର-ଯେଉଁଠାରେ ଗୋଟିଏ କାଢ଼ ଓ ଚଟାଣ ଖୁବ୍ ବଡ଼ ଓ ଅନ୍ୟଟି ଛୋଟ ଥାଏ ସେଠାରେ ଏ ପ୍ରକାରର ଗୋଷ୍ଠର ଘର କରାଯାଏ ।

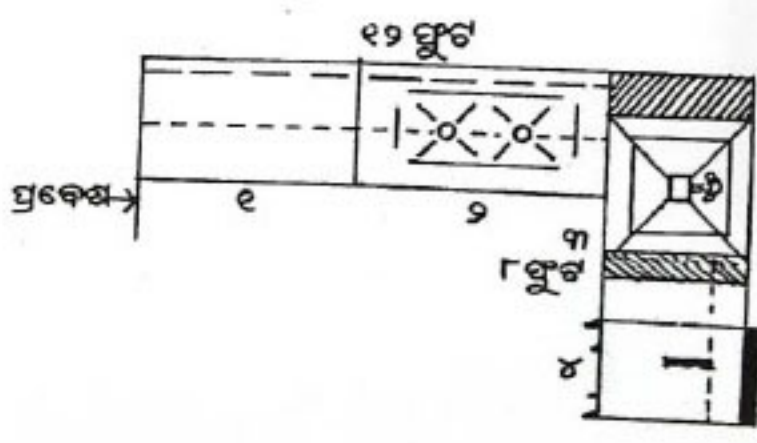







ଶୁଣି ଯାଏ । ଏହି ସିଦ୍ଧି ଚଳେ ଅର୍ଥାତ୍, ପରିବା ଶ୍ରେଣୀ ଆଦି ପକାଇବା ପାଇଁ ଗୋଟିଏ ଟିଣ ତରା ବା ବାଲୁ ରଖିଲେ ଏହାକୁ ପରେ ବାହାରେ ନେଇ ପୋପାଡ଼ିଲେ ରୋଷେଇ ଘରକୁ ସଫା ରଖୁଥାଏ ।

**ପରିସିବା ଓ ରଖିବା ଜାଗା**—ଖାଦ୍ୟ ପଦାର୍ଥ ସମ୍ପୂର୍ଣ୍ଣ ହୋଇ ଯାଗିଲେ ଏଠି ଯିବା ଯାଏ ଓ ବଳକାକୁ ମିଳ୍‌ସେପ୍ଟ ବା ଫ୍ରିଜ୍‌ରେ ରଖାଯାଏ । ଏହି ମିଳ୍‌ସେପ୍ଟ ବା ଫ୍ରିଜ୍ ଟିକେ ଉଚ୍ଚରେ ରହିବା ଭଲ ଯେପରିକି ଏଥିରେ ପାଣି ନ ଲାଗେ । ଏଠି ମଧ୍ୟ କାନ୍ଥରେ ଆକ ବା କେବିନେଟ୍ କରି ଆକି ଗ୍ଲାସ୍ ଇତ୍ୟାଦି ରଖାଯାଏ । ବଡ଼ାବଡ଼ି ଜିନିଷ ଓ ଚଳ ବେସ୍ କେବିନେଟ୍ ବା ଆକରେ ଚିନି, ନୁଣ, କେଚପ୍, ଆଣ୍ଡର ଓ ଗୋଲମରିଚ ଶୁଣ୍ଠ ଇତ୍ୟାଦି ରଖାଯାଏ । ପରିସିବା ଓ ପଲମ୍ପୁର ଇତ୍ୟାଦି ସତେକ ରଖିବା ପାଇଁ ରୋଷେଇ ଘରେ ଫ୍ରିଜ୍ ରହିଲେ ଭଲ ।

ଆମ ଗାଁମାନଙ୍କର ରୋଷେଇ ଘର ଭିନ୍ନ ପ୍ରକାରର । ଏଠି ମଧ୍ୟ ଅଳ୍ପ କିଛି ପଇସା ଖର୍ଚ୍ଚ କରି ଅଳ୍ପ ପରିଶ୍ରମ କଲେ ରୋଷେଇ ଘରର ଅନେକ ପରିବର୍ତ୍ତନ ଅଣାଯାଇ ପାରିବ ଓ ରୋଷେଇ କରିବାକୁ ସୁବିଧା ହେବ ।

(୧) ସାଧାରଣତଃ ଏହି ରୋଷେଇ ଘରେ ପବନ ଯିବା ଆସିବା ପାଇଁ ବେଶ୍ କିଛି ବ୍ୟବସ୍ଥା ନ ଥାଏ । ରୋଷେଇ କରିବା ସମୟରେ ଧୂଆଁ ଓ ଗରମ ଯୋଗୁଁ ଆମକୁ କଷ୍ଟ ହୋଇ ହୋଇଥାଏ । ଅତି କମ୍‌ରେ ଗୋଟିଏ କବାଟ ଓ ଦୁଇଟି ଝରକା ଯଦି ରୋଷେଇ ଘରେ ରଖାଯାଏ ତେବେ ପବନ ଯାଆପାସ କରିପାରିବ । ତେଣୁ ରୋଷେଇ ଘରେ ଧୂଆଁ ଓ ଗରମ ପବନ ରହିବ ନାହିଁ, ବାହାରକୁ ବାହାରି ଯାଇପାରିବ । ତାଛଡ଼ା ସୂର୍ଯ୍ୟ କିରଣରେ ରୋଷେଇ ଘର ଶୁଖିଲା ଓ ସଫା ରହିବ ।

(୨) ରୋଷେଇ ଘରର ଛାତ ଟିକେ ଉଚ୍ଚରେ ରହିଲେ ଅଳ୍ପ ଗରମ ହୋଇଥାଏ । ଏହି ଛାତରେ ଯଦି ଧୂଆଁ ଯିବାପାଇଁ କଣ୍ଠରେ ଗୋଟିଏ ଟିମ୍‌ନି ରଖାଯାଏ ତେବେ ସେ ବାଟେ ଧୂଆଁ ବାହାରକୁ ଗୁଲିଯାଏ ଓ ଘର ଭିତରେ ଅଳ୍ପ ଗରମ ହୋଇଥାଏ ।

(୩) ଗୃହପାଳିତ ପଶୁ ଯଥା—ଗାଈ ଗୋରୁ, କୁକୁଡ଼ା, ଛେନି ଆଦିମାନଙ୍କୁ ରୋଷେଇ ଘରଠାରୁ ଯଥେଷ୍ଟ ଦୂରରେ ରଖିବା ଚିତ୍ତ । ନିଚେର୍ ସେମାନଙ୍କର ମଳ, ମୂତ୍ର ଓ ଦୁର୍ଗନ୍ଧରେ ଅନେକ ରୋଗର ଜୀବାଣୁ ବଢ଼ୁଛି ଓ ଆମ ଶରୀରରେ ରୋଗ ଜାତ କରାଇଥାଆନ୍ତି ।

(୪) ରୋଷେଇ ଘରର କାନ୍ଥରେ ବା ଚଟାଣରେ ଥିବା ଫଟା କାଗା ବା ଛୋଟଛୋଟ ଛିଦ୍ରମାନଙ୍କରେ ସିମେଣ୍ଟ ଦେଇ ବନ୍ଦ କରିଦେଲେ ରୋଷେଇ ଘରେ ମୂଷା ଓ ଅସରପା ଆଦି ରହି ପାରନ୍ତି ନାହିଁ ।

(୫) ରୋଷେଇ ଘରର ଚଟାଣଟି ସିମେଣ୍ଟର କଲେ ରୋଷେଇ ଘର ଶୁଖିଲା ଓ ପରିଷ୍କାର ରହେ, ପାଣି କାଦୁଅରୁ ରକ୍ଷା ମିଳେ ।

(୬) ରୋଷେଇ ଘରର କାନ୍ଥରେ କାଠର ଛୋଟଛୋଟ ଥାକ କରି ତରା, ଡିବି, ବୋତଲ ଇତ୍ୟାଦି ସଜାଇ ରଖି ହେବ । ଚ୍ୟାଗୁଡ଼ିକ ଯଦି ଧନା କାଗଜରେ ଚିତୁଟ କରି ରଖାଯାଏ ତେବେ ରୋଷେଇ କରିବାକୁ ସୁବିଧା ହୋଇଥାଏ ।

(୭) ଗାଈ, ମଇଁଷିକୁ ପୋଖରୀ ବା କୂଅରେ ଗାଧୋଇବା ଯୋଗୁଁ ପାଣିରେ ଜୀବାଣୁ ବଢ଼ି ଥାଆନ୍ତି, ତେଣୁ କୂଅ ବା ପୋଖରୀରେ ମାସକୁ ଥରେ ବୁଡ଼ି ପାରତ୍ଵର ପକାଇବା ଉଚିତ ।

(୮) ରୋଷେଇ ପାଇଁ ବା ପିଇବା ପାଇଁ ପାଣି କଳରୁ ଆଣି ସିଝାଇ ପିଇଲେ ସେଥିରେ ଜୀବାଣୁ ନ ଥାନ୍ତି । ତେଣୁ ସିଝା ପାଣି ପିଇବା ପାଇଁ ବ୍ୟବହାର କରାଯିବା ଉଚିତ ।

(୯) ବାସନ ମଜାମଜି ପାଇଁ କଳ ଓ ଜୁଞ୍ଚ କରି ପାଣି ରଖିଲେ ରୋଷେଇ ଘରେ ପାଣି ଜମିବନି ଓ ରୋଷେଇ ଘର ଶୁଖିଲା ରହିବ । ପାଣି ଜମିଲେ ମଶା ଜନ୍ମୁଛି । ତେଣୁ ଘର ପାଖରେ ପାଣି ଜମିବା ସ୍ଥାନରେ ବୁଡ଼ି ପାରତ୍ଵର ବା ଡି.ଡି.ଟି. ପକାଇବା ଭଲ ।

(୧୦) ରୋଷେଇ ଘର ଗୁଲିକଡ଼େ ଦୁଳସା, ନିମ ଗଛ ଓ ଫୁଲ ଗଛ ଲଗାଇଲେ ରୋଷେଇଘରର ପରିବେଶ ସୁନ୍ଦର ରହେ । ନିମ ବା ଦୁଳସା ଗଛ ଲଗାଇଲେ ମଶା ରହନ୍ତି ନାହିଁ ।

ଏହି ପରିବର୍ତ୍ତନଗୁଡ଼ିକ ଆମେ ଅଳ୍ପ ପରିଶ୍ରମରେ ଓ ଅଳ୍ପ ଅର୍ଥ ଖର୍ଚ୍ଚରେ କରିପାରିବା । ଏହାଦ୍ଵାରା ଆମର ରୋଷେଇ ଘର ପରିଷ୍କାର ରହିବ, ରୋଷେଇ କରିବାକୁ ଆମକୁ କଷ୍ଟ ଲାଗିବନି ଏବଂ ସମ୍ପୂର୍ଣ୍ଣ ଖାଦ୍ୟ ପ୍ରାପ୍ୟକରି ହେବ ।

କୁନିସର ସେପ୍‌ଟାଗିଷ୍ଟ (ଗୃହ ବିଜ୍ଞାନ),  
ଓ. ସୁ. ଏ. ଟି.,  
ଭୁବନେଶ୍ଵର ।



ସାମ୍ବଲରୁ ରାଜ୍ୟପାଳଙ୍କ ଶପଥ ଗ୍ରହଣ



# ପ୍ରାଚୀନ କଳିଙ୍ଗର ବିଲୁପ୍ତ ବନ୍ଦର

ଶ୍ରୀ ଆଶୁତୋଷ ପ୍ରସାଦ ପଟ୍ଟନାୟକ

ସାଧୁ ପ୍ରଥମ ଶତାବ୍ଦୀ ଓ ପରବର୍ତ୍ତୀ କେତେ ଶହ ବର୍ଷ ଗିତରେ ସମଗ୍ର ଦକ୍ଷିଣ-ପୂର୍ବ-ଏସିଆରେ ଭାରତୀୟ ସଭ୍ୟତା ଓ ସଂସ୍କୃତିର ବିକାଶ ପୃଥିବୀ ଉଚ୍ଚିତ୍ରାସରେ ଏକ ବିସ୍ତୃତ ନିର୍ଦ୍ଦେଶ ଦେଇ ଅତ୍ୟନ୍ତ ସେବ ନାହିଁ । ଏହି ଅକ୍ଷର ପ୍ରଥମ ଭାରତୀୟମାନଙ୍କୁ ତାନ ପରିଚ୍ଛାଦକ ଓ ଐତିହାସିକମାନେ ଅନେକ ସ୍ଥଳରେ 'କୁନ୍-ଲୁନ୍' (Kun-Lun) କହିଥିବାର ପ୍ରମାଣ ରହିଛି । ଏହା ବ୍ୟତୀତ କୁନ୍-ଲୁନ୍ ଭାଷା, କୁନ୍-ଲୁନ୍ ଲିପି, କୁନ୍-ଲୁନ୍ ବଣିକ କୁନ୍-ଲୁନ୍ ଜଳଦସ୍ତମାନଙ୍କ ସଂପର୍କରେ ସେ ସମୟର କେତେକ ବିବରଣୀ ତାନ ଦେଶର ଉଚ୍ଚିତ୍ରାସରେ ଲିପିବଦ୍ଧ ରହିଛି । ଏହି କୁନ୍-ଲୁନ୍ମାନେ ପ୍ରକୃତରେ କିଏ ଓ ଭାରତର କେଉଁ ଅଞ୍ଚଳର ଅଧିବାସୀ, ସେ ସଂପର୍କରେ ଐତିହାସିକମାନଙ୍କ ମଧ୍ୟରେ ବହୁକାଳଧରି ମତଭେଦ ରହି ଆସିଅଛି । ବହୁ ବିଦେଶୀ ତଥା ଭାରତୀୟ ଐତିହାସିକ ଏହି କୁନ୍-ଲୁନ୍ମାନଙ୍କୁ ମାତ୍ର ଉପକୂଳ ଅଞ୍ଚଳର ପ୍ରାଚୀନ ଅଧିବାସୀ ବା ଦ୍ଵୀପୀର ଅଞ୍ଚଳର ଲୋକ ବୋଧ ରୂପେ କରୁଥିଲେ ସୁଦ୍ଧା ସେମାନେ ଯେ ପ୍ରକୃତରେ 'କର୍ବ'ର ଅଧିବାସୀ ଥିଲେ, ଏଥିରେ ତିକ୍ତ ମାତ୍ର ସନ୍ଦେହ ନାହିଁ । ତତ୍ପରେ ହିମା-ଶ୍ଵ ରୁଷ୍ଠ ସରକାର, ତାଙ୍କ ରଚିତ "ଭାରତ ଓ ଦକ୍ଷିଣ-ପୂର୍ବ ଏସିଆ ମଧ୍ୟରେ ସଂସ୍କୃତି ସଂପର୍କ" (Cultural Relations Between India & South East Asian Countries, 1915) ପୁସ୍ତକରେ ଏହା ସପକ୍ଷରେ ପ୍ରମାଣ କରିଛନ୍ତି । ତଥାପି ପୂର୍ବ ଭୃଗୁ-ସେତେବେଳେ କଳିଙ୍ଗର ଅଧିବାସୀ, ଏତେ ବେଶୀ ସଂଖ୍ୟାରେ ସୁଦୂର ଦକ୍ଷିଣ-ପୂର୍ବ ଏସିଆର ଅଞ୍ଚଳକୁ

ଗଲେ କିପରି ? ସେ ଅଞ୍ଚଳକୁ ସାମୁଦ୍ରିକପଥ କିପରି ଆବିଷ୍କୃତ ହେଲା ? ସେତେବେଳର କଳିଙ୍ଗ ଉପକୂଳରେ କି କି ବନ୍ଦର ରହିଥିଲା ? ଅବଶ୍ୟ, ଏଇ ଶେଷ ପୃଷ୍ଠା ଉପରେ କୁହାଯାଇ ପାରିବ ଯେ-ସେତେବେଳେ କଳିଙ୍ଗ ଉପକୂଳରେ ତାମ୍ରଲିପି, ପିଥୁଣ୍ଡ ଓ କାଞ୍ଚନପୁର ଭଳି ପ୍ରାଚୀନ ବନ୍ଦର ରହିଥିଲା । କିନ୍ତୁ କଳିଙ୍ଗ ଉପକୂଳ ପାଇଁ ଏକ ତିନୋଟି ବନ୍ଦର ଯଥେଷ୍ଟ ନୁହେଁ । ଅଗଣିତ କଳିଙ୍ଗ ଅଧିବାସୀ ହଜାର ହଜାର ମାଲର ଦୂରରେ ଥିବା ଅଞ୍ଚଳକୁ ସମୁଦ୍ର ପଥରେ ଯିବା, କେବଳ କଳିଙ୍ଗ ଉପକୂଳରେ ବହୁସଂଖ୍ୟକ ବନ୍ଦରର ଅବସ୍ଥିତି ଓ ଏଠାକାର ଭରପ ଯୋତ ନିର୍ମାଣ କୌଶଳ ଯୋଗୁଁ ସମ୍ଭବ ହୋଇଥିବା ବିଶ୍ଵାସ କରାଯାଇପାରେ । ତେବେ, ଦୁଇହଜାର ବର୍ଷ ପୂର୍ବେ ଏହି ବନ୍ଦରମାନ କେଉଁ କେଉଁ ସ୍ଥାନରେ ରହିଥିଲା ସେ ସଂପର୍କରେ କି କି ପ୍ରମାଣ ଅଛି, ତାହା ଜାଣିବା ପ୍ରଥମେ ଆବଶ୍ୟକ ।

## ଅଜ୍ଞାତ ଗ୍ରୀକ୍ ନାବିକଙ୍କ ଲିଖିତ ବିବରଣୀ

ପ୍ରାଚ୍ୟ ଓ ପାଶ୍ଚାତ୍ୟ ଦେଶମାନଙ୍କ ମଧ୍ୟରେ ଥିବା ବାଣିଜ୍ୟିକ ସଂପର୍କ ବିଷୟରେ ଲେଖିବାକୁ ଯାଇ, କେଶ୍ଵ ପପରିଚିତ ନଗଣ୍ୟ ଗ୍ରୀକ୍ ନାବିକ ପ୍ଲିନିୟସ୍ ପ୍ରଥମ ଶତାବ୍ଦୀରେ ଯେଉଁ ପୁସ୍ତକ ରଚନା କରିଥିଲେ, ତା'ର ନାମ "ପେରିପ୍ଲସ୍ ଅଫ୍ ଥି ଏରିଥ୍ରୀୟନ୍ ସି" (Periplus of the Erythraean sea) ଭାରତର ପୂର୍ବ ଓ ପଶ୍ଚିମ ଉପକୂଳରେ ବ୍ୟତୀତ ବାଣିଜ୍ୟ ଓ ବନ୍ଦରଗୁଡ଼ିକ ସଂପର୍କରେ ଏହା ଏକ ଅଲିଖିତ ସମ୍ବନ୍ଧ-ସତ୍ୟମୂଳକ ଗୁଣ୍ଡ ରୂପେ ସମଗ୍ର ପୃଥିବୀରେ

ଅଜ୍ଞାତ ଅବସ୍ଥା



ଆଦୃତ ହୋଇ ପାରିଛି । କିନ୍ତୁ ଏହି ଗ୍ରନ୍ଥରେ ତତ୍କାଳୀନ କଳିଙ୍ଗ ଉପକୂଳର ବିଶେଷ ବର୍ଣ୍ଣନା ଦେଖିବାକୁ ମିଳେ ନାହିଁ । ଅବଶ୍ୟ ଏହି ଲେଖକ ପୂର୍ବ ଉପକୂଳରେ 'ମସଲିପନ୍ତମ୍' ପର୍ଯ୍ୟନ୍ତ ଥିବା ବନ୍ଦରଗୁଡ଼ିକର ବର୍ଣ୍ଣନା ଦେଇଛନ୍ତି ଓ ସେହିଠାରେ କହିଛନ୍ତି :-

"Beyond this region, Sailing towards the east and Crossing the adjacent bay, there is the region of Dosaree, yielding the ivory known as Dosrenic."

ଏହି 'ଦୋସରେ'କୁ ଐତିହାସିକମାନେ ଓଡ଼ିଶା ବୋଲି ଗ୍ରହଣ କରିଛନ୍ତି । କିନ୍ତୁ ଏହି ଗ୍ରନ୍ଥରେ 'କଳିଙ୍ଗ'ର ନାମୋଲ୍ଲେଖନାହିଁ ଓ ଏହି ରାଜ୍ୟର ଉପକୂଳର ବର୍ଣ୍ଣନା ମାତ୍ର ଏତିକି । ଏଥିରୁ ମନେ ହୁଏ, ପେରିପ୍ଲସର ଅଜ୍ଞାତ ଲେଖକ (ନାବିକ) ଦୋଧହୁଏ କଳିଙ୍ଗ ଉପକୂଳ ସଂପର୍କରେ ପରିଚିତ ନଥିଲେ, କିମ୍ବା ଦୋସର୍ ବା ଦସର୍ ବ୍ୟତୀତ ଅନ୍ୟ କୌଣସି ବନ୍ଦରର ନାମ ଜାଣି ନଥିଲେ ।

**ଇତିପୂର୍ବର ଅଧିକାଂଶୀ ଟଲେମିକ ବନ୍ଦରଣୀ**

ପେରିପ୍ଲସ ରଚନାକାର ପ୍ରାୟ ୧୦୦ ବର୍ଷ ପରେ, ଅର୍ଥାତ୍ ଖ୍ରୀଷ୍ଟୀୟ ଦ୍ୱିତୀୟ ଶତାବ୍ଦୀର ପ୍ରଥମାଦ୍ୱୟରେ ଇତିପୂର୍ବ ଅନ୍ତର୍ଗତ 'ଆଲେକ୍ସାଣ୍ଡ୍ରୀଆ'ର ଅଧିକାଂଶ 'କ୍ଲଡ଼ିଅସ୍ ଟଲେମି (Klaudios Ptolemy) ପୃଥିବୀର ମାନଚିତ୍ର ସହିତ ବିଭିନ୍ନ ଜ୍ଞାନର ଗୌରୋଚ୍ଚିକ ଅବସ୍ଥିତି ସଂପର୍କରେ ଏକ ଗ୍ରନ୍ଥ ରଚନା କରିଥିଲେ । ଟଲେମି, ପେରିପ୍ଲସର ଲେଖକଙ୍କ ଉଚ୍ଚ ଜଣେ ନାବିକ ନଥିଲେ, ସେ ସେକାକର ଜଣେ ବିଜ୍ଞାତ ପଣ୍ଡିତ ଥିଲେ । ଜ୍ୟୋତିର୍ବିଦ୍ୟା, ଋତିତ ଶାସ୍ତ୍ର ଓ ଭୂଗୋଳରେ ତାଙ୍କର ଅଗାଧ ପାଣ୍ଡିତ୍ୟ ରହିଥିଲା । ନିଜର କୌଣସି ପ୍ରତ୍ୟକ୍ଷ ଅଭିଜ୍ଞତା ନଥାଇ ମଧ୍ୟ ପୃଥିବୀର ବିଭିନ୍ନ ଦେଶର ଉପକୂଳ ସଂସ୍ପର୍ଶରେ ଆସିଥିବା ନାବିକମାନଙ୍କଠାରୁ ସେହି ଅଞ୍ଚଳର ବନ୍ଦର ଓ ନଗରମାନଙ୍କ ସଂପର୍କରେ ଶୁଣି, ସେ ମାନଚିତ୍ର ଅଙ୍କନ କରିବାକୁ ଚେଷ୍ଟା କରିଥିଲେ ଓ ତା'ଆରି ଭିତରେ ଭାରତ ଓ ଦକ୍ଷିଣ-ପୂର୍ବ ଏସିଆର ମାନଚିତ୍ର ଆଙ୍କିଥିଲେ । ଏହି ମାନଚିତ୍ରରେ ବିଭିନ୍ନ ବନ୍ଦର ଓ ବଜାରର ବର୍ଣ୍ଣନା ଦେବା ସଙ୍ଗେ ସଙ୍ଗେ ସେ ତାହାର ଅକ୍ଷାଂଶ ଓ ଦ୍ରାଘିମା ମଧ୍ୟ ନିରୂପଣ କରିଥିଲେ । ତେଣୁ ଟଲେମିଙ୍କ ଲିଖିତ ବିବରଣୀକୁ ଏ ଦିଗରେ ପ୍ରଥମ ବିଜ୍ଞାନ ସମ୍ପନ୍ନ ଗ୍ରନ୍ଥ ବୋଲି ଗ୍ରହଣ କରାଯାଏ । ଏସମସ୍ତ ସତ୍ତ୍ୱେ, ଟଲେମିଙ୍କ ପ୍ରତ୍ୟକ୍ଷ ଜ୍ଞାନ ଅଭାବରୁ ତାଙ୍କ ଲିଖିତ ଗ୍ରନ୍ଥ ଓ ମାନଚିତ୍ରରେ ଅନେକ ତ୍ରୁଟି, ବିରୂପିତ ରହିଯାଇଥିଲା । ତା'ଙ୍କ ନିର୍ମିତ ଭାରତ ମାନଚିତ୍ର ସହିତ ବର୍ତ୍ତମାନର ଭାରତ ମାନଚିତ୍ରକୁ ମିଳାଇଲେ, ଏହା ସହଜରେ ଧର ପଢ଼ିଯାଏ । ଟଲେମିଙ୍କ ମାନଚିତ୍ରରେ ଦକ୍ଷିଣ ଭାରତ ନଥିଲା କହିଲେ ତତ୍ତ୍ୱେ । ଏହାଛଡ଼ା, ତାଙ୍କର ଅକ୍ଷାଂଶ ଦ୍ରାଘିମା, ପ୍ରସ୍ଥାନ

ମଧ୍ୟ ତ୍ରୁଟି ପୂର୍ଣ୍ଣଥିଲା । କିନ୍ତୁ ଟଲେମି ଭାରତ ଉପକୂଳର ଯେଉଁ ବନ୍ଦର ଓ ବଜାରର ବର୍ଣ୍ଣନା ଦେଇଥିଲେ ଓ ସେଥିରେ ଯେଉଁ ଛମ ରହିଥିଲା, ତା'ହା ସତ୍ୟ ଭାବରେ ପ୍ରତିଷ୍ଠିତ ଥିଲା, ଯାହା ଫଳରେକି ଆଜି ସେଥିରୁ ଅନେକ ମୂଲ୍ୟବାନ ତଥ୍ୟ ମିଳିଥାଏ । ସର୍ବୋପରି, ଟଲେମି ଭାରତର ପୂର୍ବ ଉପକୂଳର ବନ୍ଦରମାନଙ୍କ ସଂପର୍କରେ ଦେଇଥିବା ବିବରଣୀରୁ ତତ୍କାଳୀନ କଳିଙ୍ଗ ଉପକୂଳର ବନ୍ଦର ଓ ନୌବାଣିଜ୍ୟ ସଂପର୍କରେ ଏକ ନିର୍ଦ୍ଦିଷ୍ଟ ଧାରଣା କରିହୁଏ ।

ଖ୍ରୀଷ୍ଟୀୟ ଦ୍ୱିତୀୟ ଶତାବ୍ଦୀର କଳିଙ୍ଗ-ଇତିହାସ ଏ ପର୍ଯ୍ୟନ୍ତ ଅସ୍ପଷ୍ଟ ରହିଥିବାରୁ, ସେତେବେଳେ କଳିଙ୍ଗଦେଶ କେଉଁଠାରୁ କେତେ ପର୍ଯ୍ୟନ୍ତ ବିସ୍ତୃତ ରହିଥିଲା, ବର୍ତ୍ତମାନ କହିବା ସମ୍ଭବ ନୁହେଁ । ତେଣୁ ପୂର୍ବଉପକୂଳର ଅନ୍ୟାନ୍ୟ ଅଞ୍ଚଳକୁ ବାଦଦେଇ, ବର୍ତ୍ତମାନର ଓଡ଼ିଶା ରାଜ୍ୟର ଉପକୂଳକୁ ବିଶ୍ୱାସକ୍ରମେ, ସେତିକି ମାତ୍ର ଉତ୍ତମ (ଉପକୂଳ ରେଖା) ଭିତରେ ଟଲେମି ୧୪ଟି ବନ୍ଦରର ଅବସ୍ଥିତି ବର୍ଣ୍ଣାଇଥିବାର ଦେଖାଯାଏ । ଏହାଛଡ଼ା, ଟଲେମିଙ୍କ ବର୍ଣ୍ଣନାରେ ପ୍ରକାଶ ପାଇଥିବା, ଭାରତର ପଶ୍ଚିମ ଓ ପୂର୍ବ ଉପକୂଳରେ କେତେକ ବନ୍ଦର, ଦିନେ କଳିଙ୍ଗ ସହ ସଂପୃକ୍ତ ଥିଲେକି ବିଶ୍ୱାସ ହୁଏ । ବର୍ତ୍ତମାନ ଦେଖିବା ଭିତ-ଟଲେମିଙ୍କ ପ୍ରଦତ୍ତ ତଥ୍ୟଭିତ୍ତିରେ କଳିଙ୍ଗର ଉପକୂଳ ଓ ବନ୍ଦରମାନଙ୍କ ସଂପର୍କରେ କେତେଦୂର ଆଲୋଚନା ହୋଇ ପାରିଛି ।

**ଟଲେମିଙ୍କ ପ୍ରଦତ୍ତ ତଥ୍ୟ ଭିତ୍ତିରେ ହୋଇଥିବା ଆଲୋଚନା**

ଟଲେମିଙ୍କ ମନଗ୍ରନ୍ଥ ଉପରେ ଯେଉଁ ସବୁ ବିଦ୍ୱେଶୀ ଐତିହାସିକ ଆଲୋଚନାତ କରିଛନ୍ତି, ସେମାନଙ୍କ ମଧ୍ୟରେ କାଲ୍ଡୱେଲ୍ (Caldwell), ଯୁଲ୍ (Yule), ଲାସେନ୍ (Lassen), ମ୍ୟାକ୍ରିଣ୍ଡଲ୍ (Macrinde) ଓ ଜେରିନି (Gerini) ପ୍ରଧାନ । ଖ୍ରୀ: ଅ: ୧୯୨୭ରେ, ସୁରେନ୍ଦ୍ରନାଥ ମଜୁମଦାର ଶାସ୍ତ୍ରୀ ମ୍ୟାକ୍ରିଣ୍ଡଲ୍ଙ୍କ ଋତିତ ଗ୍ରନ୍ଥ (Ancient India as described by Ptolemy) ରୁ ସଂପାଦନା କରି ଏଥିରେ, କେତେକ ନୂତନ ବ୍ୟାଖ୍ୟା ଯୋଗ କରିଥିଲେ । କିନ୍ତୁ ଏହା ସତ୍ତ୍ୱେ, ଟଲେମି ବର୍ଣ୍ଣିତ ଓଡ଼ିଶା ଉପକୂଳର ୧୪ଟି ବନ୍ଦର ମଧ୍ୟରୁ ୧୩ଟି ଆଜି ପର୍ଯ୍ୟନ୍ତ ସଫଳ ରୂପେ ଚିହ୍ନିତ ହୋଇନାହିଁ । ଗଲା ୫୦ ବର୍ଷ ଧରି ଭାରତୀୟ ଐତିହାସିକ ମାନେ ଏ ଦିଗରେ ଉଦ୍ୟମ କରି ନାହାନ୍ତି କହିଲେ, ଭୁଲ ହେବ ନାହିଁ । କେତେକ ପ୍ରତିଷ୍ଠିତ ଐତିହାସିକ 'ପାଲୁ'ର ବ୍ୟତୀତ କଳିଙ୍ଗ ଉପକୂଳର ଅନ୍ୟାନ୍ୟ ବନ୍ଦରଗୁଡ଼ିକୁ ଏକାନ୍ତ ଅସ୍ପଷ୍ଟ (Vague) ବୋଲି ଗ୍ରହଣ କରିଛନ୍ତି । କିନ୍ତୁ ଏହା ସତ୍ୟ ନୁହେଁ ; ଏ ଦିଗରେ ଉଦ୍ୟମ କଲେ, ଟଲେମି ବର୍ଣ୍ଣିତ ବନ୍ଦରଗୁଡ଼ିକୁ ଓଡ଼ିଶାର ଉପକୂଳରେ ଆଜି ମଧ୍ୟ ଚିହ୍ନିତ କରାଯାଇପାରିବ ।



### ଟଲେମି ବର୍ଣ୍ଣିତ ପୂର୍ବ ମ ଉପକୂଳର ଦୁଇଟି ବନ୍ଦର

ପ୍ରଥମେ ଟଲେମି ବର୍ଣ୍ଣିତ ଉତ୍ତର ପୂର୍ବ ମ ଉପକୂଳର ବନ୍ଦରଗୁଡ଼ିକୁ ବିଶ୍ୱରକୁ ନେଲେ, ସୋପାପାଟ୍ଟା (Soupara) ବାଲିପାଟଣା (Balti patna) ନାମକ ଦୁଇଟି ବନ୍ଦରନାମ ଦେଖିବାକୁ ମିଳେ । ଟଲେମି ମହାଭଣ୍ଡ ଉପକୂଳରେ 'ଆରିକେସାଡିନନ' (Ariake Sadinon) ନାମକ ସ୍ଥାନରେ ଅନ୍ୟ କେତୋଟି ବନ୍ଦର ସହିତ, ଏହି ବନ୍ଦର ଦୁଇଟିର ନାମ ଉଲ୍ଲେଖ କରିଛନ୍ତି । ଟଲେମିଙ୍କ ୧୦୦ବର୍ଷ ପୂର୍ବରୁ, ଅର୍ଥାତ୍ ଖ୍ରୀଷ୍ଟାବ୍ଦ ପ୍ରଥମ ଶତକରେ ପେରିପ୍ଲସ୍ ଅଫ୍ ଇଣ୍ଡିଆ ମଧ୍ୟ 'ବାଲିପାଟଣା' ବନ୍ଦରକୁ 'ପାଲାଇ ପାଟମାଇ' (Palai Patmai) ରୂପେ ବର୍ଣ୍ଣନା କରିଛନ୍ତି । ଆଜି ପୂର୍ବ ମ ଉପକୂଳରେ ଏ ଦୁଇଟି ବନ୍ଦର ମଧ୍ୟରୁ 'ବାଲିପାଟଣା'କୁ ସଫଳରୂପେ ଚିହ୍ନିତ କରାଯାଇ ପାରିନଥିଲେ ମଧ୍ୟ, 'ସୋପାପାଟ୍ଟା ଚିହ୍ନିତ ହୋଇପାରିଛି । ଓଡ଼ିଶାରେ ଆଜି ଠିକ୍ ଏହିନାମରେ ଦୁଇଟି ପ୍ରାଚୀନ ବନ୍ଦର ରହିଛି, ଯଥା :- ସୋପାପାଟ୍ଟା (ବାଲେଶ୍ୱର) ଓ ବାଲିପାଟଣା (ପୁରୀ) । ବାଲେଶ୍ୱର ଜିଲ୍ଲାର ବୁଢ଼ାବଜାର ନଦୀ ତୀରରେ ଅବସ୍ଥିତ 'ସୋପାପାଟ୍ଟା' ଯେ ଏକଦା ଏକ ପ୍ରାଚୀନ ନଦୀ-ବନ୍ଦରଥିଲା, ଏହା ତାହାର ନିକଟବର୍ତ୍ତୀ ସ୍ଥାନଗୁଡ଼ିକର ନାମରୁ ମନେହୁଏ, ଯଥା :- ସୁଦାପ, ଦାପପାକ, ବାଲିପାକ, ଅମର (ଅମରବତୀ) କରଡ଼ିଆ ପାଟଣା, କରଡ଼ିପୁର ଓ ବାଲିପୁରା ଇତ୍ୟାଦି । ବୋଧହୁଏ ବୁଢ଼ାବଜାର ନଦୀ ତୀରରେ ଏହି ('ସୋପାପାଟ୍ଟା') ଓ ଅନ୍ୟ କେତୋଟି ବନ୍ଦର ଖ୍ରୀଷ୍ଟବନ୍ଦର ବହୁପୂର୍ବରୁ ରହିଥିଲା । ଟଲେମି ବର୍ଣ୍ଣନା 'ପେଗୁ' (Pegu) ନିକଟରେ ଯେଉଁ 'ବେସିଙ୍ଗା' (Besynga) ନଦୀ ଓ 'ବେସିଙ୍ଗା' ବନ୍ଦର (Mart) ର ବର୍ଣ୍ଣନା ଦେଇଛନ୍ତି, ତାହା ଆମ ମଧୁରଭଞ୍ଜ ଜିଲ୍ଲାର 'ବେସିଙ୍ଗା'ର ଅନୁକରଣରେ ନାମିତ ହେଇପାରେ ମନେହୁଏ । ଏହି ଅଞ୍ଚଳର ପ୍ରାଚୀନ ଅଧିବାସୀ, ସରପଥ ବା କଳପଥରେ ଯାଇ ଆଗକାର୍, ଓ ବର୍ଣ୍ଣା ଅଞ୍ଚଳରେ ବସତି ପ୍ରାପନ କରିଥିବାର ଅନ୍ୟ କେତେକ ପ୍ରମାଣ ମଧ୍ୟ ରହିଛି । ଦକ୍ଷିଣ ପୂର୍ବ ଏସିଆର ଇତିହାସରେ କେତେକ ସ୍ଥଳରେ ଯେଉଁ 'ମୟୁର' ଗଜ-ଶର ଶାଢ଼ ପରିଚୟ ମିଳେ, ତାହା ଓଡ଼ିଶାର ମୟୁରଭଞ୍ଜ ଓ କେନ୍ଦୁଝର ଅଞ୍ଚଳର ଏକ ପ୍ରାଚୀନ ଗଜ-ଶର ଶାଢ଼ା ହୋଇଥିବାର ସମ୍ଭାବନାକୁ ଏକାକୀୟେ ହେବନାହିଁ । ପୁରୀ ଜିଲ୍ଲାର ବୁଢ଼ାବଜାର ନଦୀ ତୀରରେ ଅବସ୍ଥିତ 'ବାଲିପାଟଣା', ବୋଧହୁଏ କଳିଙ୍ଗର ଗଜଧାନୀ, କଳିଙ୍ଗନଗର (ଶିଖୁପାଳଗଡ଼)ର ନିକଟବର୍ତ୍ତୀ ହୋଇଥିବାରୁ, ଏକଦା ଏକ ପ୍ରଧାନ ନଦୀବନ୍ଦର ହୋଇଥିଲା । ଏହାର ନିକଟବର୍ତ୍ତୀ ବୁଢ଼ାବଜାର ଶାସନ ଓ ବୁଢ଼ାବଜାର ସ୍ଥାନ 'ବୁଢ଼ାବଜାର' ଶବ୍ଦରୁ ସୃଷ୍ଟି ହୋଇଥିବା ମନେହୁଏ । ଉତ୍ତର ପୂର୍ବ ଓ ପୂର୍ବ ମ ଉପକୂଳରେ କେତେକ ପ୍ରାଚୀନ ବନ୍ଦର ନିକଟରେ 'ବୁଢ଼ାବଜାର' ଓ 'ବେଢ଼ାବଜାର' ସ୍ଥାନର ନାମ ଅଧ୍ୟାୟ ରହିଛି ।

### କଳିଙ୍ଗର ନୌବାସିନୀଙ୍କ ସଂପର୍କରେ କେତୋଟି ପ୍ରତିପାଦିତ ସତ୍ୟ

ଉପରେ ପ୍ରମାଣରୁ କେତୋଟି ଐତିହାସିକ ସତ୍ୟ ପ୍ରତିପାଦିତହୁଏ; ଯଥା :-

୧ । କଳିଙ୍ଗ ସମ୍ରାଟ ଖାରବେଳ ଶ୍ରୀ: ପୂ: ପ୍ରଥମ ଶତାବ୍ଦୀରେ, ତାଙ୍କର ଉତ୍ତର ଅଭିଯାନ କାଳରେ, କେତେକାଂ ପାଇଁ ପୂର୍ବ ମ ଉପକୂଳରେ, ବିଶେଷତଃ ବର୍ତ୍ତମାନର ମହାଭଣ୍ଡ ଅଞ୍ଚଳରେ ନିଜର କର୍ତ୍ତୃତ୍ୱ ବିସ୍ତାର କରିଥିଲେ ।

୨ । ଖାରବେଳ ଯୁଦ୍ଧରେ ନୌବାସିନୀର ବ୍ୟବହାର କରିଥିଲେ ଓ ଏହି ନୌବାସିନୀକୁ ପୂର୍ବ ମ ଉପକୂଳରୁ ପୂର୍ବ ମ ଉପକୂଳକୁ ନେଇପାରିଥିଲେ । ନିଜ ଉଦ୍ୟର ଦୁଇଟି ପ୍ରଧାନ ବନ୍ଦର ନାମାନ୍ତରାରେ, ସେ ପୂର୍ବ ମ ଉପକୂଳରେ ଦୁଇଟି ବନ୍ଦର ନାମକରଣ କରିଥିଲେ ।

୩ । ଖାରବେଳଙ୍କ ସମୟରୁ ବନ୍ଦର ଗୁଡ଼ିକୁ 'ପାଟମା' ବା 'ପାଟଣା' (Port) ବୁଝାଯାଉଥିଲା ।

୪ । ଖାରବେଳଙ୍କ ପୂର୍ବରୁ, କଳିଙ୍ଗର ବାଲିଦ୍ୱୀପ ସହିତ ବାଣିଜ୍ୟିକ ସଂପର୍କ ରହିଥିଲା ଓ ଏହା ଫଳରେ 'କଳିଙ୍ଗ ନଗର'ର ଅଦୂରରେ 'ବାଲିପାଟଣା' ଏକ ସମୃଦ୍ଧ ବନ୍ଦରରେ ପରିଣତ ହୋଇଥିଲା ।

ବନ୍ଦରକୁ 'ପାଟଣା' ନାମ ଦେବା ପ୍ରାଚୀନ କଳିଙ୍ଗର ଏକ ସ୍ୱତନ୍ତ୍ର ନୀତି । ଆଜି ଓଡ଼ିଶାର ପ୍ରତ୍ୟେକ ନଦୀ ତୀରରେ ଓ ତିଲିକା ହ୍ରଦ କୂଳରେ, ଏହି 'ପାଟଣା' ନାମ ଯୁକ୍ତ ମୁକ୍ତସ୍ଥାନ ଯେତେ ସଂଖ୍ୟାରେ ଦେଖିବାକୁ ମିଳେ, ଉତ୍ତର ଅନ୍ୟ କୌଣସି ସ୍ଥାନରେ ତାହା ଦେଖାଯାଏ ନାହିଁ । ପୂର୍ବ ମ ଉପକୂଳରେ ଗଙ୍ଗା ନଦୀର ମହାଶ ପର୍ଯ୍ୟନ୍ତ ଅନେକ ସ୍ଥାନରେ ପାଟଣା ବା ପରମ ନାମଯୁକ୍ତ ବନ୍ଦର ରହିଛି । ଏହାଛଡ଼ା ଗଙ୍ଗା ନଦୀ କୂଳରେ ଅବସ୍ଥିତ ବିହାରର ସୁଧାନ ସହର ନାମ 'ପାଟମା' । ଏ ସମସ୍ତ ଅଞ୍ଚଳ, ବିନେ ଖାରବେଳ ଅଭିଯାନର ଅତର୍କିତ ଥିଲା । ତେଣୁ ଏବ୍ୟାପାରରେ ଅଧିକ ଆଲୋଚନା ଅନାବଶ୍ୟକ । ଏଥିରୁ ଗୋଟିଏ କଥା ଅନୁମିତ ହୁଏ ଯେ :- ଖାରବେଳଙ୍କ ଗଜକୁ ବାବୁ (ଶ୍ରୀ:ପୂ: ପ୍ରଥମ ଶତାବ୍ଦୀରେ) କଳିଙ୍ଗର ଅଧିବାସୀ ନୌବିଦ୍ୟା ଓ ସମୁଦ୍ରଯାତ୍ରାରେ ଉତ୍ତର ଅନ୍ୟାନ୍ୟ ଉଦ୍ୟ ବୁଢ଼ାବଜାରରେ ଅଧିକ ପାଗଳମ ଥିଲେ ଓ ତା'ହା ବୋଧହୁଏ ଖାରବେଳଙ୍କ ବିଗର୍ଭିତ୍ୟରେ ସୁଧାନ ସହାୟକ ହୋଇଥିଲା ।

### ପୂର୍ବ ମ ଉପକୂଳରେ କଳିଙ୍ଗର ବନ୍ଦର

ଉତ୍ତର ପୂର୍ବ ମ ଉପକୂଳ ସଂପର୍କରେ ଟଲେମିଙ୍କ ବର୍ଣ୍ଣନାକୁ ବିଶ୍ୱରକୁ ନେଲେ, କଳିଙ୍ଗର ପାରମ୍ପରିକ ଦକ୍ଷିଣାପାଳୀ, ସୋପାପାଟ୍ଟା ମହାଶତାବ୍ଦୀ ବହୁ ଦୂରରେ ଥିବା କେତେକ ଗଜ-ଶର ଏକଦା କଳିଙ୍ଗର ସଂପୃକ୍ତ ବା କଳିଙ୍ଗର

ଅଧ୍ୟାୟ



ଅଧିକାରରୁ ହୋଇଥିବା ଲକ୍ଷି ମନେହୁଏ । ସେପରି ପ୍ରଥମ ସ୍ଥାନରେ, କେପ୍ କୋରାମାନର ପୂର୍ବରେ ଥିବା 'କୋଲଖୋଇ' (Kolkhoi) । ତାମିଲନାଡୁରେ ଏହାକୁ 'କୋଲକେଇ' (Kolkei) ଓ ମାଲୟାଲମ୍ ଭାଷାରେ 'କୋଲକା' (Kolka) କୁହାଯାଏ । ଏହିନାମ ଗୁଡ଼ିକ 'କଲିଙ୍ଗ' ଶବ୍ଦର ଶୁଦ୍ଧ ନିକଟବର୍ତ୍ତୀ ବା ଅପଭ୍ରଂଶ ହୋଇଥିବାରୁ, ଏହିସ୍ଥାନ ଏକଦା 'କଲିଙ୍ଗ' ରାଜ୍ୟର ଏକ କାଶିକ୍ୟ ଉପନିବେଶ ହୋଇଥିବା ଅନୁମାନହୁଏ । ଏହା ତିନେ ସମୁଦ୍ର ତୀରରେ ଅବସ୍ଥିତ ଥିଲା ଓ ମୁକ୍ତା ବ୍ୟବସାୟ ପାଇଁ ଏକ ପ୍ରଧାନ 'ବନ୍ଦର-ବଜାର' ହୋଇଥିଲା । ଏହି ଅଞ୍ଚଳ ପାଞ୍ଚ ଶାସନ ଅବସ୍ଥାରେ ହୋଇଥିବାର ପ୍ରମାଣ ରହିଛି । ଏହାର ଅନ୍ତରାଳରେ ଥିବା ମୁଦ୍ର ଅବରାପ, ଧନୁଷୋଟିକୁ ଟଲେମି 'କୋପକୋରି' ବା 'କଲିଗୀକୋନ୍' (Cape Cory or Kolligi Kon) ବୋଲି ଦର୍ଶାଇଛନ୍ତି । ଟଲେମିଙ୍କ 'କଲଗୀ-କୋନ୍' ଯେ ସ୍ଥଳରେ 'କଲିଙ୍ଗୀ-କୋଶ' ଏଥିରେ ତିଳେମାତ୍ର ସନ୍ଦେହନାହିଁ । କାରଣ ଟଲେମିଙ୍କ ବର୍ଣ୍ଣନାରେ ଏପରି 'କୋଶ' ମୁକ୍ତ ବନ୍ଦରର ନାମ ପୂର୍ବ ଉପକୂଳରେ ଅନ୍ୟ କେତେକ ସ୍ଥାନରେ ଦେଖାଯାଇଥାଏ । କଲିଙ୍ଗର ଉପକୂଳରେ ଟଲେମି 'କାଲଗର' ବା 'କୋଶ ନଗର'ର ବର୍ଣ୍ଣନା ଦେଇଛନ୍ତି ଓ ଗଙ୍ଗାନଦୀର ଏକ ମୁହାଣକୁ କାଲେଗିଶୋନ୍ ବା କାବେରୀକୋଶ' ବୋଲି ଲେଖିଛନ୍ତି । ବର୍ତ୍ତମାନ ଓଡ଼ିଶାର ମାନଚିତ୍ରକୁ ପରୀକ୍ଷାକଲେ, 'ବୁଡାଦଳଙ୍ଗ' ନଦୀର ମୁହାଣ ନିକଟରେ 'ଶ୍ରୀକୋଶ' ନାମକ ଏକ ସ୍ଥାନର ସନ୍ଧାନ ମିଳେ ; ଏହା ବ୍ୟତୀତ ଓଡ଼ିଶାର କେତେକ-ନଦୀ ଓ ତିଳିକାହୁଡ ନିକଟରେ ଏହି 'କୋଶ' ଯୁକ୍ତ ସ୍ଥାନର ନାମ ରହିଛି; ଯଥା :-କଟିକୋଶ, ସାରସକୋଶ, କଣିହା ଓ ନିଶାସ (କୋଶଶ୍ରୀ) ରତ୍ୟାଦି । ଏଥିରୁ ମନେହୁଏ, ଏକଦା କଲିଙ୍ଗର କେତେକ ନିର୍ଦ୍ଦିଷ୍ଟ ବନ୍ଦରର ନାମରେ 'କୋଶ' ଯୁକ୍ତ କରାଯାଇଥିଲା । ବୋଧହୁଏ, ସେହିସ୍ଥାନର ଗୌରବିକ ଅବସ୍ଥିତି, ମୌସୁମୀ ବାୟୁର ପ୍ରବାହ ଓ ସାମୁଦ୍ରିକ ସ୍ରୋତର ଗତି ରତ୍ୟାଦିକୁ ବିଶ୍ଳେଷଣ କଲେ, ସେହିସ୍ଥାନକୁ ଉପକୂଳର ଅନ୍ୟ କେତେକ ନିର୍ଦ୍ଦିଷ୍ଟ ସ୍ଥାନକୁ ଯିବା ପାଇଁ, ଉପଯୁକ୍ତ ନୌଯାତ୍ରାସଜା ରୂପେ ବିବେଚନା କରାଯାଇଥିଲା । ସିଂହଳ ସହିତ କଲିଙ୍ଗର ଐତିହାସିକ ସଂପର୍କ ଦୃଷ୍ଟିରୁ, କାଶିକ୍ୟ ବ୍ୟବସାୟ ପାଇଁ ବୋଧହୁଏ ଦିନେ 'ଧନୁଷୋଟି' କଲିଙ୍ଗ ପାଇଁ ଗୁରୁତ୍ୱପୂର୍ଣ୍ଣ ବନ୍ଦର ହୋଇଥିଲା ଓ ତେଣୁ ତା'ର ନାମ 'କଲିଙ୍ଗ କୋଶ' ରଖାଯାଇଥିଲା ।

ପୂର୍ବ ଉପକୂଳର ଅନ୍ୟାନ୍ୟ ବନ୍ଦର ସହିତ ଟଲେମି ଆଲେକ୍ସାଣ୍ଡର ନାମକ ଏକ ନଗରର ନାମ ଉଲ୍ଲେଖ କରିଛନ୍ତି । ଏହାର ମୁକ୍ତ ଗାଉଡାୟ ପ୍ରତିଶବ୍ଦ କ'ଣ ଥିଲା, ବର୍ତ୍ତମାନ ସ୍ଥିର କରିବା କଠିନ । ତଥାପି ଏହା ଗୋଦାବରୀ ମୁହାଣ ନିକଟରେ ଥିବା "କୋରିଙ୍ଗା! ବନ୍ଦରକୁ ନିର୍ଦ୍ଦେଶ କରୁଛି ବୋଲି ନ୍ୟାକ୍ସିଡ଼ସ୍ ମତପୋଷଣ କରିଛନ୍ତି । ଏହି 'କୋରିଙ୍ଗା' ନାମ ଯେ 'କଲିଙ୍ଗ' ଶବ୍ଦରୁ ସୃଷ୍ଟି ହୋଇଛି, ବା ଏହାର ଅପଭ୍ରଂଶ, ଏଥିରେ ସନ୍ଦେହର ଅବକାଶ ନାହିଁ । ଏକଦା ଅଞ୍ଚଳ ଶତାବ୍ଦୀରେ, ଏହି 'କୋରିଙ୍ଗା' ବନ୍ଦର ବଡ଼ ବଡ଼

କାହାଳ ନିର୍ମାଣରେ ସମଗ୍ର ପୂର୍ବ ଉପକୂଳରେ ଅତ୍ୟନ୍ତ ଥିଲା । କେମ୍ବର ହରନେଇଙ୍କ ମତରେ:—Coringa, near Cocanada and Masulipatam, the ancient eastern sea-gate of the Decan, were the most famous of the old Indian ship-building ports" (Memoirs of the Asiatic Society of Bengal, Vol. VII, 1923). ହରନେଇ ଏହି ତଥ୍ୟ କେଉଁଠାରୁ ପାଇଲେ ଦର୍ଶାଇ ନାହାନ୍ତି ।

**କଲିଙ୍ଗ ଉପକୂଳର ପ୍ରଧାନ ବନ୍ଦର 'ପାଲୁର'**

କଲିଙ୍ଗ ଉପକୂଳରେ ଥିବା ଅନ୍ୟାନ୍ୟ ବନ୍ଦରଗୁଡ଼ିକୁ ଟଲେମି ଦୁଇଟି ଗୁଚ୍ଛରେ ପ୍ରକାଶ କରିଥିଲେ । ପ୍ରଥମ ଗୁଚ୍ଛଟି 'ପାଲୁର' ଠାରୁ ଓ ଦ୍ୱିତୀୟ ଗୁଚ୍ଛଟି 'ମସୌନ' ଠାରୁ ଆରମ୍ଭ ହୋଇଥିଲା । ଏହାଛଡା ପ୍ରଥମ ଗୁଚ୍ଛରେ ଆଠଟି ଓ ଦ୍ୱିତୀୟ ଗୁଚ୍ଛରେ ଛଅଟି ବନ୍ଦରର ବର୍ଣ୍ଣନା ଟଲେମି କରିଥିଲେ । ଏଗୁଡ଼ିକ ଭିତରୁ କେବଳ 'ପାଲୁର' ସଫଳତାର ସହ ଚିହ୍ନିତ ହୋଇପାରିଛି ବୋଲି କୁହାଯାଇ ପାରେ । ନାଗାର୍ଜୁନ କୋଣାର୍କରୁ ଆବିଷ୍କୃତ ତୃତୀୟ ଶତାବ୍ଦୀର ଏକ ଅଭିଲେଖରୁ ଏହି ବନ୍ଦର ସଂପର୍କରେ ପ୍ରଥମେ ଜଣା ପଡ଼ି ଥିଲା । 'ପାଲୁର' ନାମଟି ଏ ପର୍ଯ୍ୟନ୍ତ ଅପରିବର୍ତ୍ତିତ ରହି-ଥିବାରୁ ଏହା ଟଲେମିଙ୍କ ବର୍ଣ୍ଣିତ ପ୍ରାଚୀନ ବନ୍ଦରର ସ୍ଥାନ ବୋଲି ଗ୍ରହଣ କରାଯାଇଛି । ଐତିହାସିକ ବିଲ୍‌ଭାନ ଲେଭୁ ଏହି ପାଲୁରକୁ 'ଦନ୍ତପୁର' ବୋଲି ମଧ୍ୟ ଯୁକ୍ତ କରିଛନ୍ତି । ପାଲୁର ଅଞ୍ଚଳର ମାନଚିତ୍ର ପରୀକ୍ଷା କଲେ ଓ ଏ ଅଞ୍ଚଳ ଉତ୍ତମ ରୂପେ ବୁଲି ଦେଖିଲେ, ଏଠାରେ ପ୍ରାଚୀନ ବନ୍ଦରର ଅନେକ ପ୍ରମାଣ ଏବେବି ଦେଖିବାକୁ ମିଳେ । ତଥାପି, ସମଗ୍ର ପୂର୍ବ ଉପକୂଳରେ ଏହି ବନ୍ଦରର ସେକାଳର ପ୍ରତିଷ୍ଠାକୁ ବିଶ୍ଳେଷଣ କଲେ, 'ପାଲୁର' ବା 'ଦନ୍ତପୁର' ବନ୍ଦର-ନଗରୀଟି ଅଧିକାଂଶ ଅଞ୍ଚଳ କୌଶସି ସାମୁଦ୍ରିକ ଝଡ଼ ବିସ୍ଫାତ ଯୋଗୁଁ ତିଳିକାରେ ବୁଡ଼ିଯାଇଥିବା ଲକ୍ଷି ମନେହୁଏ । ବୋଧହୁଏ, ଏହି ବନ୍ଦର ଦୁଇହଜାର ବର୍ଷ ପୂର୍ବରୁ ରହିଥିଲା ଓ ଖ୍ରୀଷ୍ଟିୟ ପ୍ରଥମ ଶତାବ୍ଦୀ ପରେ ଏହାର ପ୍ରାଧାନ୍ୟ ବର୍ଦ୍ଧି ଯାଇଥିଲା । ଏହି ବନ୍ଦରର ଦ୍ୱାର, ସିଧାସଳଖ ସମୁଦ୍ର ଭିତରକୁ ନହୋଇ 'ତିଲିକା, ଉପସାଗର ଭିତରକୁ ହୋଇଥିଲା । ଏଠାରେ ଏବେ ରହିଥିବା କେତେକ ଗ୍ରାମର ନାମକୁ ଲକ୍ଷ୍ୟକଲେ, ତାହା ବୈଦେଶିକ ନାବିକମାନଙ୍କର ପ୍ରାଚୀନ ବସତି ହୋଇଥିବା ବିଶ୍ୱାସ ହୁଏ । ଏକଦା ଏହି ବସତିଗୁଡ଼ିକୁ 'ଡୁହି' ବା 'କୁଦ' କୁହାଯାଇଥିଲା । ପାଲୁର ନିକଟରେ ଆଜି ରହିଥିବା 'କୁଦ' ନାମକ ଭୂଖଣ୍ଡ 'କୁମର କୁଦ' ଏକଦା ବ୍ରହ୍ମଦେଶ ସହିତ ଓ 'କୋତୁର କୁଦ' ମସଲିପଟମ ନିକଟର ପ୍ରାଚୀନ ବନ୍ଦର 'କୋତୁର' ସହିତ ସଂଯୁକ୍ତ ଥିଲେ ବୋ-ଯାଏ । ବୋଧହୁଏ, କେତେକଦିନ ବର୍ଷ ପରେ ପାଲୁର ବନ୍ଦର ପୋତି ହୋଇ ପଡ଼ିବାରୁ ଏହାର ନିକଟସ୍ଥ ଗୌରାଙ୍ଗ ପାଟଣା' ଠାରେ ଏକ ନୂତନ ବନ୍ଦର ସୃଷ୍ଟି ହୋଇଥିଲା ।



ଏହି ଗୌରୀପାଟଣାରେ ଆଜି ପ୍ରାଚୀନ ବନ୍ଦରର କେତେକ ଚିହ୍ନ ଦେଖା ଯାଇଥାଏ ।

### ସେତନର 'ନନି-ଗଇନା' ଆଜିର 'ନିନିନା-ଗଇନାଡ଼ା'

ପାରୁର ବନ୍ଦର ପରେ ଚଲେମି 'ନନି ଗଇନା' (Nani-gaina) ନାମକ ବନ୍ଦରର ନାମ ଉଲ୍ଲେଖ କରିଛନ୍ତି । ଏ ବନ୍ଦର ସଂପର୍କରେ ଏ ପର୍ଯ୍ୟନ୍ତ କୌଣସି ନିର୍ଦ୍ଦିଷ୍ଟ ତଥ୍ୟ ପ୍ରକାଶିତ ହୋଇନାହିଁ । ସ୍ୱତନ୍ତ୍ର ନାଥ ମଜମୁଦାର ଶାସ୍ତ୍ରୀଙ୍କ ଦ୍ୱାରା ସଂପାଦିତ ମ୍ୟାଗ୍‌ଜିନ୍‌ରେ 'ଆନସି-ଏଣ୍ଡ ଇଣ୍ଡିଆ' ପୁସ୍ତକରେ ଏହି ବନ୍ଦରକୁ ବର୍ତ୍ତମାନର 'ପୁରୀ' ସହିତ ଚିହ୍ନିତ କରାଯାଇଛି । ଏହା ପ୍ରକୃତ ସତ୍ୟତାକୁ ବହୁ ଦୂରରେ । ବର୍ତ୍ତମାନ ଚିଲିକା କ୍ରମରେ 'ବୁହୁଡ଼ି' ନିକଟରେ ଥିବା ଗ୍ରାମ ନିନିନା-ଗଇନାଡ଼ା ହିଁ ଚଲେମିଙ୍କ ବର୍ଣ୍ଣିତ 'ନନି-ଗଇନା'ର ପ୍ରକୃତ ସ୍ଥାନ । ଆଜି ନିନିନା ଓ ଗଇନାଡ଼ା ଦୁଇଟି ସ୍ୱତନ୍ତ୍ର ଗ୍ରାମ । ନିନିନା ନାମ 'ନିମୁନାସୀ'ରୁ ଓ ଗଇନାଡ଼ା ବୋଧହୁଏ 'ଗଇନାଡ଼ା'ରୁ ସୃଷ୍ଟି ହୋଇଛି । ଏଠାରେ ଚିଲିକା କ୍ରମେ ପ୍ରକୃତରେ ଏକ ଗ୍ରାମାଞ୍ଚଳ ପଥରର ନିମୁନାସୀ ରହିଛି, ଯାହାକି ଦିନେ ଏକ ପ୍ରାକୃତିକ 'କେଟି' (Jetty) ରୂପେ କାମ କରୁଥିଲା । ଏଠାରେ ଥିବା 'ବାଲିଆ' ଓ 'ଅମରା ବାଣି' ଗ୍ରାମ ଯଥାକ୍ରମେ-ବାଲିଦ୍ୱୀପ ଓ ଅମରାବତୀ (ଦକ୍ଷିଣ ଭାଗ) ସହ ସଂପର୍କରେ ସ୍ୱତନ୍ତ୍ର ଦିଏ । ବେବନ ବିଶିଷ୍ଟ ଐତିହାସିକଙ୍କ ମତରେ ଅମରାବତୀର ଜଳା ଓ ସ୍ତାପତ୍ୟ ଦିନେ କଳିଙ୍ଗର ବନ୍ଦର ଦେଇ ଦକ୍ଷିଣ ପୂର୍ବ ଦିଗରେ ପ୍ରସାର ଗରୁ କରିଥିଲା । ଏହି ଅଞ୍ଚଳର ଶାଠି ଓ ଏହାର ଅଧିବାସୀକୁ ଉତ୍ତ୍ୟକ୍ତରେ, ଏହା ସତ୍ୟ ମନେହୁଏ । ନିନିନା ଗାଁଟି ନିତାନ୍ତ ସାନ ହେଲେବି, ଏଠାରେ ପ୍ରାୟ ୮,୧୦ଟି ବୃହତ ପ୍ରାଚୀନ ପୁସ୍ତକାଳୟ ରହିଛି ଓ କେତୋଟି ପ୍ରାଚୀନ ଶିବ ମନ୍ଦିର ମଧ୍ୟ ଅଛି । ଏଗୁଡ଼ିକ ଭିତରୁ 'ନିନିନା' ଗାଁର ମଧ୍ୟଭାଗରେ ଥିବା ଶିବମନ୍ଦିରଟି ଅତି ପ୍ରାଚୀନ ମନେହୁଏ । ଏହି ମନ୍ଦିର ସମ୍ମୁଖରେ ବେଦି ଓ ଗାଈ ପଡ଼ିଥିବା ତୋରଣର କାନ୍ଥକାନ୍ଥ ଏକ ସ୍ୱତନ୍ତ୍ର ପର୍ଯ୍ୟାୟର । ଏ ସମସ୍ତ ବ୍ୟତୀତ, ଏହି ଅଞ୍ଚଳର ବହୁସାଗ୍ରା ଓ ସୋଡ଼ାନାତ ଉତ୍ୟାଦିର ସଂସ୍କୃତି ଦକ୍ଷିଣ ପୂର୍ବ ଦିଗରେ, ବିଶେଷତଃ ଜାଭା ଓ ବାଲି ସହିତ ସଂପର୍କର ସୂଚନା ଦିଏ । ନବମ ଓ ଦଶମ ଶତାବ୍ଦୀରେ ଆରବ ଓ ପାରସିକ ନାବିକ(ଲେଖକ) ମାନେ, ଓଡ଼ିଶାର ଉପକୂଳରେ ଯେଉଁ 'ନୁବିନ' (Nubin) ନାମକ ପ୍ରସିଦ୍ଧ ବନ୍ଦରର ସୂଚନା ଦିଅନ୍ତି, ଯେଉଁଠାରେ ସମ୍ଭବତଃ ବା 'ସୁବର୍ଣ୍ଣ ଦ୍ୱୀପକୁ' ବୋଲି ଯାଚାଯାଉ କରୁଥିଲା, ତାହା ଏହି 'ନିନିନା' ହୋଇଥିବା ସମ୍ଭାବନା ସବୁଠାରୁ ପରିକଳ୍ପନା । ସେ ଦକ୍ଷିଣ ଦିଗର କେତେ, ଏହି ବନ୍ଦର ବୋଧହୁଏ ପ୍ରଥମ ଶତାବ୍ଦୀରୁ ଏକାଦଶ ଶତାବ୍ଦୀ ପର୍ଯ୍ୟନ୍ତ ବାଣିଜ୍ୟରା ହେଉଥିବ ।

### ସେତନର କଟିକଦ୍ୱୀପ, ଆଜି କାବରପୁର

'ନିନିଗଇନା' ପରେ ଚଲେମି 'କଟିକଦ୍ୱୀପ' (Katikar-dama) ବନ୍ଦରର ବର୍ଣ୍ଣନା ଦେଇଛନ୍ତି । ମ୍ୟାଗ୍‌ଜିନ୍‌ରେ

ପଞ୍ଚକରେ ଏହାକୁ 'କଟକନଗର' ବୋଲି ଗ୍ରହଣ କରାଯାଇଛି । ଖ୍ରୀଷ୍ଟୀୟ ଦ୍ୱିତୀୟ ଶତାବ୍ଦୀରେ ଯେ କଟକ ନଗରର ଅସ୍ତିତ୍ୱ ନଥିଲା, ଏହା ଏଠାରେ କହିବା ଅନାବଶ୍ୟକ । ଏହି ବନ୍ଦର ଆଜି ପର୍ଯ୍ୟନ୍ତ ଚିହ୍ନିତ ହୋଇନଥିଲେ ୧.୫୩, ପୁରୀ କିଲ୍ଲା 'କାକଟପୁର' ଯେ ସେହି 'କଟିକଦ୍ୱୀପ', ଏହା ନିଃସନ୍ଦେହ କୁହାଯାଇପାରେ । ଏହା ନିକଟରେ କ୍ଷୁଦ୍ର 'କାଦୁଆ' କେବଳ ନଦୀ ଏବେ ମଧ୍ୟ ପ୍ରବାହିତ । ଏହାବ୍ୟତୀତ କାକଟପୁର ନିକଟରେ ଏକ ମୌଜାକୁ 'କୋଟକଣା' (କୋଟି-କୋଣା) କୁହାଯାଏ । ଏହି ଗ୍ରାମନିକଟରେ କାଦୁଆ ନଦୀର ଏକ ଛିନୁଧାର ଏବେ ମଧ୍ୟ ରହିଛି । ବୋଧହୁଏ କାକଟପୁର ନାମ ଦିନେ 'କର୍ଦ୍ଦମ-କଟକ' ରହିଥିଲା । ଏଠାରେ ପ୍ରାଚୀନ ବନ୍ଦରର ଅନେକ ଲକ୍ଷଣ ଏବେବି ରହିଛି । କେତେଗୁଡ଼ିକ ଗ୍ରାମର ନାମରୁ ଏହା ସ୍ପଷ୍ଟ ସୂଚିତହୁଏ; ଯଥା:-ବନ୍ଦରିବନ୍ଦର, ବରାଓଲଙ୍ଗର, ସାନଓଲଙ୍ଗର ଇତ୍ୟାଦି । ଏଠାରେ ବୈଦେଶିକ ଉପନିବେଶର ଚିହ୍ନ ମଧ୍ୟ ଅନେକ ଅଛି ।

### ସେକାଳର 'କୋଣନଗର' ଆଜି 'ନଗର'

କଟିକଦ୍ୱୀପର ପରବର୍ତ୍ତୀ ବନ୍ଦର 'କନାଗର' (Kannagara)କୁ କେତେକ ଐତିହାସିକ 'କୋଣା' ବୋଲି ଗ୍ରହଣ କରିଛନ୍ତି । କୋଣାକ ଅଞ୍ଚଳର ମୂଳିକ ପରାକ୍ଷା କଲେ, ସହକରେ ଜଣାଯିବ ଯେ ସେଠାରେ ଦିଗ୍‌ସମୁଦ୍ର ବା 'ନଗୁନ' ରହିଥିଲା । କନାଗର ଶବ୍ଦ ନିର୍ଣ୍ଣୟ ଭାବରେ 'କୋଣନଗର'ରୁ ସୃଷ୍ଟି ହୋଇଛି । କୋଣାକ ସାମାନ୍ୟ ଉତ୍ତର-ପୂର୍ବକୁ, ଦେବୀ ନଦୀର ମୁହାଣ ପୂର୍ବ ରହିଥିବା 'ନଗର' ହିଁ ପ୍ରକୃତରେ ଅତୀତ 'କୋଣନଗର' କାଳକ୍ରମେ 'କୋଣ' ଶବ୍ଦଟି ଲୋପ ପାଇ, ଆଜି ଏହି ଗ୍ରାମ ନାମ 'ନଗର' ରହିଯାଇଥିଲେ ହୁଏ, ଏହାର ଏକ ଅଞ୍ଚଳ 'କାନ୍ଦିଆ କଣ' କୁହାଯାଏ । ବୋଧହୁଏ ସେହି ଅଞ୍ଚଳର ଏକଦା ଦେବୀ ନଦୀର ତୀରରେ ଏହି 'କୋଣନଗର' ଅବସ୍ଥିତ ଥିଲା । ଏହା ନିକଟରେ ଥିବା ଗ୍ରାମ - ବାସୀ ପାନଟାର, ଦକ୍ଷିଣ ପାନଟାର ଓ ବିରୁଡ଼ି ପାନଟାର ଉତ୍ୟାଦି ବାବା, ବାଲି ଓ ମାକୟ ଦ୍ୱୀପ ସହ ସମ୍ପର୍କର ସୂଚନା ଦିଏ । ଐତିହାସିକ ଜେରିନି (Gerini) ମତରେ ମାନ୍ଦ୍ୟ ଅଞ୍ଚଳର ଇତ୍ୟାଦି 'ପାନଟୋର' ଶବ୍ଦ ଅର୍ଥ ତୀର ବା କୁଳ' । ଏହା ସମୁଦ୍ର ଓ ନଦୀ ତୀର ବ୍ୟବହାର କରାଯାଏ । ବୋଧହୁଏ ଏହି ଅଞ୍ଚଳର ଏକଦା ମାନ୍ଦ୍ୟ ଇତ୍ୟାଦି ବ୍ୟବହାର କରୁଥିବା ନାବିକମାନେ ବସତି ସ୍ଥାପନ କରିଥିବାରୁ, ଏହି 'ପାନଟୋର' ଶବ୍ଦ ବ୍ୟବହାର ହୋଇଛି । କାଳକ୍ରମେ ଏହି 'ପାନଟୋର' ଶବ୍ଦ ଆଜି 'ପାନଟାର'ରେ ପରିଚିତ ହୋଇଛି ।

### ସେତନର 'ମାନ୍ଦା' ଆଜି ମହାନଦୀ (କେତକ)

'କାନାଗର' ପରେ ଚଲେମି 'ମାନଦା' (Mandad) ନଦୀର ମୁହାଣ ବର୍ଣ୍ଣାଣ କରିଛନ୍ତି । ଆଜିର ଦେବୀ ମହାନଦୀର ଶାଖା), ବୋଧହୁଏ ସେତେବେଳେ



‘ମାନଦା’ ବା ‘ମହାନଦୀ’ ରୂପେ ପରିଚିତ ଥିଲା । ଅର୍ଥାତ୍ ତାହାହିଁ ଥିଲା ସେତେବେଳେ ‘ମହାନଦୀ’ର ପ୍ରଧାନ ଧାର । ଏହି ନଦୀର ମୁହାଣ ନିକଟରେ ବର୍ତ୍ତମାନ ଗଢ଼ିଥିବା ଗ୍ରାମ :—ମରିଚପୁର, ଧାନୁହର, ବେଲରା ଓ ବଡ଼ବାଲି ପ୍ରଭୃତି ମସଲ ବ୍ୟବସାୟରେ ଦକ୍ଷିଣ-ପୂର୍ବ ଏସିଆ ସହିତ ସମ୍ପର୍କର ସୂଚନା ଦିଏ । ଟଲେମି ନିଜ ମାନଚିତ୍ରରେ ‘କାଲାର’ ଓ ଗଙ୍ଗାନଦୀର ମୁହାଣ ଭିତରେ ଗୁରିଟି ବଡ଼ନଦୀ ଦର୍ଶାଇଛନ୍ତି । ଯଥା :—ମାନଦା, ‘ଟାଇଣ୍ଡସ’, ‘ଦୋସରନ’, ଓ ‘ଆଡାମସ୍’ । ଏ ବ୍ୟାପାରରେ ଲସେନ (Lassen) ଓ ଯୁଲ (Yule) ଉଭୟ ଆଲୋଚନା କରିଛନ୍ତି । ଉଭୟଙ୍କ ମତରେ କେତେକ ପାର୍ଥକ୍ୟ ରହିଥିଲେ ମଧ୍ୟ, ପ୍ରଥମ ନଦୀଟିକୁ ସେମାନେ ‘ମାନଦା’ ବା ‘ମହାନଦୀ’ ବୋଲି ଗ୍ରହଣ କରିଛନ୍ତି ।

ମାନଦା ପରେ ଟଲେମି କୋଟବାରା (Kottabara) ବନ୍ଦରର ବର୍ଣ୍ଣନା ଦେଇଛନ୍ତି । ଏହି ନାମର ନିକଟବର୍ତ୍ତୀ ତିନୋଟି ସ୍ଥାନ ଓଡ଼ିଶାରେ ଦେଖିବାକୁ ମିଳେ । ପ୍ରଥମଟି ହେଲା, ପୁରୀଜିଲ୍ଲାର ‘କୋଠବାଡ଼ି’, ଦ୍ୱିତୀୟଟି ହେଲା, କଟକଜିଲ୍ଲାର ସାଲେପୁର ଅଞ୍ଚଳର ‘କୋଠବାଡ଼ି’ ଓ ତୃତୀୟଟି ହେଲା, ବାଲେଶ୍ୱର ଜିଲ୍ଲାର ଧାମନଗର ଅଞ୍ଚଳର ‘ତକାଧାର’ । ଏଗୁଡ଼ିକ ମଧ୍ୟରୁ ପ୍ରତ୍ୟେକଠାରେ ପ୍ରାଚୀନ ବନ୍ଦରର କେତେକ ଲକ୍ଷଣ ରହିଛି । ଅର୍ଥାତ୍ ଏଗୁଡ଼ିକ ଏକଦା ନଦୀ ବନ୍ଦର ଥିଲା । ଟଲେମି ପ୍ରଦତ୍ତ ବନ୍ଦର ତାଲିକାର କ୍ରମ ତଥା ଅକ୍ଷାଂଶ ଓ ଦ୍ରାଘିମା ସମ୍ପର୍କକୁ ଲକ୍ଷ୍ୟ କରି, ସାଲେପୁରର ‘କୋଠବାଡ଼ି’କୁ ଟଲେମିଙ୍କ ‘କୋଟବାରା’ ରୂପେ ଗ୍ରହଣ କରାଯାଇ ପାରେ । ଏକଦା କଟକ ଜିଲ୍ଲାର ସାଲେପୁର, କିଶିନନଗର, ବଡ଼ତଣା ଓ ଧର୍ମଶାଳା ଅଞ୍ଚଳରେ ବହୁ ପ୍ରାଚୀନ ନଦୀ ବନ୍ଦର ବିକାଶ ପାଇ କଠିଥିବାର ପ୍ରମାଣ ଏବେତେ ଦେଖିବାକୁ ମିଳେ । ସାଲେପୁରର ‘କୋଠବାଡ଼ି’ ବିରୁପାନଦୀ କୂଳରେ ଅବସ୍ଥିତ । ଠିକ୍ ଏହି ନାମରେ ବନ୍ଦର ଦକ୍ଷିଣ-ପୂର୍ବ ଏସିଆର କେତେକ ଅଞ୍ଚଳରେ ଦେଖା ଯାଇଥିବାର ପ୍ରମାଣ ‘କେରିନି’ ଦେଇଛନ୍ତି । ଏହି ଶବ୍ଦଟିର ବ୍ୟାଖ୍ୟା କରି, ଏହା ‘କେରଟହାର’ରୁ ସୃଷ୍ଟ ହୋଇଥିବା, ସେ ଦର୍ଶାଇଛନ୍ତି । କଞ୍ଚରା ଓ କେରଟମାନେ ଦିନେ ପ୍ରାଚୀନ ନାଗ ସମ୍ପ୍ରଦାୟର ଅନ୍ତର୍ଭୁକ୍ତ ଥିଲେ ଓ ସେହିମାନେହିଁ ଥିଲେ କଳିଙ୍ଗର ଦୁର୍ବସ ନାଟିକ । ଆଜି ସେମାନଙ୍କ ବଂଶଧରଙ୍କୁ ଅତୀତରେ ବନ୍ଦର ଥିବା ସ୍ଥାନମାନଙ୍କରେ ବହୁ ସଂଖ୍ୟାରେ ଦେଖିବାକୁ ମିଳେ । ତେଣୁ ‘କେରି’ଙ୍କର ଏ ସିଦ୍ଧାନ୍ତକୁ ବିଶ୍ୱାସ କରିବାର କୌଣସି କାରଣ ନାହିଁ । ଠିକ୍ ଏହି ‘କେରଟ-ହାର’ ଶବ୍ଦରୁ ଗଙ୍ଗାନଦୀ ତୀରର ‘କଟିହାର’ ଅଞ୍ଚଳ ବୋଧହୁଏ ଦିନେ ସୃଷ୍ଟି ହୋଇଥିଲା । ଆଜିର କେରଟ ଜାତି ଲୋକଙ୍କ ବଞ୍ଚିକୁ ସେତେବେଳେ ବୋଧହୁଏ ‘କେରଟହାର’ କୁହାଯାଉଥିଲା ।

### ସିପ୍ପରା (Sippara) ବା ଶ୍ରୀପୁର

‘କୋଟବାରା’ର ପରବର୍ତ୍ତୀ ବନ୍ଦର ସିପ୍ପରା । ଏହି ଶବ୍ଦଟି ‘ଶ୍ରୀପୁର’ରୁ ସୃଷ୍ଟିହୋଇଥିବା ନିଃସନ୍ଦେହରେ କୁହା ଯାଇପାରେ । ଟଲେମି ପ୍ରଦତ୍ତ ବନ୍ଦରଗୁଡ଼ିକର କ୍ରମ ଓ ଅକ୍ଷାଂଶ ଦ୍ରାଘିମା ବିଶ୍ୱରତ୍ନ, ଏହା କଟକ ଜିଲ୍ଲାର ମାହାଙ୍ଗା ଅଞ୍ଚଳର ଏକ କ୍ଷୁଦ୍ର ନଦୀ ତୀରରେ ଥିବା ‘ଶ୍ରୀପୁର’ ହୋଇଥିବା ବିଶ୍ୱାସ କରାଯାଏ । ଏହି ଶ୍ରୀପୁରର ଅନ୍ତ ଦୂରରେ ‘ସିପ୍ପରା’ ନାମକ ଆହୁରି ଏକ ସ୍ଥାନ ଅଛି । ବୋଧହୁଏ ନଦୀ ତୀରର ଏ ସମସ୍ତ ଅଞ୍ଚଳ ଏକଦା ‘ଶ୍ରୀପୁର’ ବା ସିପ୍ପରା ରୂପେ ପରିଚିତ ଥିଲା ।

### ସେନ୍ଦନର ‘ଟାଇଣ୍ଡସ୍’ (Tyndis) ଆଜି ମହାନଦୀ

ସିପ୍ପରା ପରେ ଟଲେମି ‘ଟାଇଣ୍ଡସ୍ (Tyndis) ନଦୀର ମୁହାଣ ଦର୍ଶାଇଛନ୍ତି ଓ ସେଠାରେ ଓଡ଼ିଶା ଉପକୂଳର ପ୍ରଥମ ଗୁଡ଼ ବନ୍ଦର ଶେଷ ହୋଇଛି । ଏହି ଟାଇଣ୍ଡସ୍‌କୁ ମହାନଦୀର ଅନ୍ୟ ଏକ ଧାର ରୂପେ ‘ୟୁଲ୍’ (Yule) ଗ୍ରହଣ କରିଥିବାପରେ, ‘ଲସେନ୍ (Lassen) ଏହାକୁ ‘ବାହୁଣା’ ନଦୀ ମନେ କରିଛନ୍ତି । ଏ କ୍ଷେତ୍ରରେ ଯୁଲ୍‌ଙ୍କ ଅନୁମାନ ଯଥାର୍ଥ; ଅର୍ଥାତ୍ ‘ଟାଇଣ୍ଡସ୍’ ହିଁ ଆଜି ମହାନଦୀର ପ୍ରଧାନ ଧାର ହୋଇଛି । ତେବେ ଏହି ନାମ ‘ଟାଇଣ୍ଡସ୍’ ହେଲା କାହିଁକି ? ଓଡ଼ିଶାର ମାନଚିତ୍ରରେ ମହାନଦୀର ପ୍ରଧାନ ଧାରକୁ ଲକ୍ଷ୍ୟ କଲେ, ଏହାର ଉତ୍ତର ତୀର ଦେଶରେ, ‘ପାଇକା’ ଧାର ନିକଟରେ ‘ତେଣ୍ଡାକୁଡ଼ା’ (ତେଣ୍ଡିକୁଳା) ନାମକ ଏକ ସ୍ଥାନ ଦେଖିବାକୁ ମିଳେ । ଠିକ୍ ସେହିପରି, ଦକ୍ଷିଣ ତୀରରେ ‘ତିରୌର’ ଅଞ୍ଚଳରେ ‘ତେଣ୍ଡିକୁଳା’ ନାମକ ଏକ ଗ୍ରାମ ଅଛି । ଏହାକୁ ବିଶ୍ୱରତ୍ନ ନେଲେ, ମହାନଦୀର ପ୍ରଧାନ ଧାର ଦିନେ ‘ତେଣ୍ଡି’ ରୂପେ ପରିଚିତ ଥିବା ଅସମ୍ଭବ ନୁହେଁ, ଏହାଛଡ଼ା ଅଠର ଶହ ବର୍ଷ ତଳେ, ଏହି ମହାନଦୀର ପ୍ରଧାନ ଧାର ‘ଦେବୀ’ ତୁଳନାରେ କ୍ଷୁଦ୍ର ହୋଇଥିବା ମଧ୍ୟ ବିଶ୍ୱାସ କରାଯାଇପାରେ । ଟଲେମିଙ୍କ ଉପରେ ଗ୍ରୀକ୍ ଗଣ୍ୟର ପ୍ରଭାବ ଯୋଗୁ, ଏହି ‘ତେଣ୍ଡି ନାମ ତାଙ୍କ ଲେଖାରେ ‘ଟାଇଣ୍ଡସ୍’ ବା ‘ଟେଣ୍ଡସ୍’ ହୋଇଯାଇଛି ।

### ଦ୍ୱିତୀୟ ଗୁଡ଼ ବନ୍ଦର ଓ ‘ମପୌର’

‘ଟାଇଣ୍ଡସ୍’ ପରେ ଟଲେମିଙ୍କ ବର୍ଣ୍ଣନାରେ ବର୍ତ୍ତମାନ ଓଡ଼ିଶା ଉପକୂଳର ଦ୍ୱିତୀୟ ଗୁଡ଼ ବନ୍ଦର ଆରମ୍ଭ ହୁଏ । ଏହି ଗୁଡ଼ର ପ୍ରଥମ ବନ୍ଦର ହେଲା—‘ମପୌର’ (Mapour) । ଏହି ସ୍ଥାନ ଚିହ୍ନିବା ପାଇଁ ଆଦୌ ଅସୁବିଧା ହୁଏ ନାହିଁ । ଓଡ଼ିଶା ଉପକୂଳରେ ଥିବା ‘ସାଡ଼ରସା’ ଅଞ୍ଚଳର ସାମାନ୍ୟ ଉତ୍ତର ଦିଗକୁ ‘ମରେପୁର’ ଅଞ୍ଚଳ ରହିଛି । ବୋଧହୁଏ, ଟଲେମିଙ୍କ ସମୟରେ ଦ୍ରାହୁଣା ଓ ଦୈତରଣୀ ମୁହାଣ



ପୂର୍ବରୁ ମରପୁର ନାମକ ଏକ ନଗର ବା ଗୁଣ୍ଡ ଉଠିଥିଲା । ଏହା ଉପରେ ପ୍ରବାହିତ 'ବ୍ରାହ୍ମଣୀ' ନଦୀର ଶାଖା ବା ପ୍ରଥମ ଧାରର ନାମ ଆଜି 'ମରପୁର ନଦୀ' ରହି ଯାଇଛି ।

**ଶକ ଉପକ୍ରମେଣ 'ମାନାଗର'**

'ମସୌର' ପରେ ଚଳେନି 'ମାନାଗର' ର ନାମ ଉଲ୍ଲେଖ କରିଛନ୍ତି । ଏହି ବନ୍ଦରଟି ବୋଧହୁଏ— 'ବ୍ରାହ୍ମଣୀ' ମୁହାଣରେ ଥିବା 'ରିଘାଗଡ଼'ର ସାମାନ୍ୟ ଉତ୍ତର ପୂର୍ବକୁ ଅବସ୍ଥିତ ରହିଥିଲା ଯାହାକି ଆଜି ନାହିଁ । ସମୁଦ୍ର ଏହାକୁ ସଂପୂର୍ଣ୍ଣ ଗ୍ରାସ କରି ସାରିଛି । ଚଳେନିଙ୍କ ସମୟରେ ଶାଖ୍ୟାୟ ଦ୍ୱିତୀୟ ଶତାବ୍ଦୀରେ ବୋଧହୁଏ, ବ୍ରାହ୍ମଣୀ ଓ ଦ୍ୱିତରଣୀ ନଦୀ ବୁଲୁଟିର ଗୋଟିଏ ମୁହାଣ (ଧାମର) ରହିଥିଲା । ତେଣୁ ସେ ଏହାକୁ ଗୋଟିଏ ନଦୀ ବୋଲି ଗ୍ରହଣ କରିଥିଲେ । ଏହା ପଛରେ, କାଳାଗର ଓ ଗଙ୍ଗା ନଦୀର ମୁହାଣ ମଧ୍ୟରେ ଚଳେନିଙ୍କ ହିସାବରେ ମାତ୍ର ଗୁଲେଟି ପ୍ରଧାନ ନଦୀ ପ୍ରକାଶ ପାଇଛି । ବ୍ରାହ୍ମଣୀ ନଦୀର 'ମରପୁର' ଧାର ଓ ମୁହାଣ ବୋଧହୁଏ ମାତ୍ର ଦେତେ ଶହ ବର୍ଷତଳେ ବୁଝି ହୋଇଛି, ଏହି ନଦୀର ଧାର ବୁଝି ହେବାରେ ମଧ୍ୟ 'ମାନାଗର' ବନ୍ଦର ଧ୍ୱଂସ ହୋଇ ଯାଇ ଥାଇପାରେ । ୟୁଲ (Yule) ଏହି ବନ୍ଦରକୁ କଟକ ଜିଲ୍ଲାର ଯାତପୁର ସହ ତିହୁଟି କରିଥିବା ସମ୍ଭେ, ମ୍ୟାକ୍‌ହିଣ୍ଡଲ୍ ଯାତପୁର ନିକଟର 'ମୁନଗ୍ରାପୁର'କୁ ଏଥିପାଇଁ ଗ୍ରହଣ କରିଛନ୍ତି । ଚଳେନିଙ୍କ ବର୍ଣ୍ଣିତ

ବନ୍ଦର ଗୁଡ଼ିକର ଅକ୍ଷାଂଶ ଓ ଦ୍ରାଘିମାକୁ ଯେଉଁ କ୍ରମ ପ୍ରକାଶପାଏ, ତଦନୁଯାୟୀ ପଢ଼ାଯା କଲେ, ଏ ବନ୍ଦରର ଅବସ୍ଥିତି ମରପୁର ନଦୀ ମୁହାଣ ନିକଟରେ, ସମୁଦ୍ର ଭିତରେ ହୁଏ । ସେଇ ବୁଝିଗୁ, ଏହା ଧ୍ୱଂସ ପାଇଥିବା ବିଶ୍ୱାସ କରଯାଏ । କିନ୍ତୁ ଏହା ସତ୍ତ୍ୱେ ଏହି ବନ୍ଦରର ଅକ୍ଷାଂଶର ଅବସ୍ଥିତି, କଳିଙ୍ଗ ଓ କାଉ ଦ୍ୱୀପର ସଂପର୍କ ନେଇ ଅତ୍ୟନ୍ତ ଗୁରୁତ୍ୱପୂର୍ଣ୍ଣ । 'ପେରିପ୍ଲସ୍' ବର୍ଣ୍ଣନାକୁ ଜଣାଯାଏ—ପଶ୍ଚିମ ଉପକୂଳରେ, ଦର୍ଭମାନଟ ଗୁରୁତ୍ୱ ଅକ୍ଷରରେ, ଏହି 'ମାନାଗର' ନାମରେ କେତୋଟି ନଗର ସେ ସମୟରେ ଶକ(The saka allied tribes) ମାନଙ୍କ ଦ୍ୱାରା ଛାପିତ ହୋଇଥିଲା । କାଳକ୍ରମେ ଶକ ମାନଙ୍କର ପ୍ରଭୁତ୍ୱ ଲୋପ ହେବାରୁ, ଏହି ନଗରଗୁଡ଼ିକର ନାମ ବି ବଦଳି ଗଲା । ବୋଧହୁଏ ଶାଖ୍ୟାୟ ଦ୍ୱିତୀୟ ଶତାବ୍ଦୀରେ କଳିଙ୍ଗ ଉପକୂଳରେ କେତେକ ଯୁଦ୍ଧ 'ଶକ' ବସତି ରହିଥିଲା, ଯାହାର ଚିହ୍ନ ସ୍ୱରୂପ ଆଜି 'ରିଘାଗଡ଼' (Righagarh) ନିକଟରେ କେତେଗୁଡ଼ିଏ 'ଗଡ଼' ନାମଧାରୀ ଗ୍ରାମ ଦେଖିବାକୁ ମିଳେ । କାଉ ଦ୍ୱୀପରେ କଳିଙ୍ଗର ଯେକେ ବସତି ଛାପନ କରିବା ପରେ ଯେଉଁ ଶକମାନେ ଯାଇ ଶିବାଇ ପ୍ରଚଳନ କରିଥିଲେ ବୋଲି କିମ୍ବଦନ୍ତୀ ରହିଛି, ସେମାନେ ବୋଧହୁଏ କଳିଙ୍ଗର ନାବିକମାନଙ୍କ ସାହାଯ୍ୟରେ କଳିଙ୍ଗ ଉପକୂଳକୁ ଯାଇଥିଲେ; ଗୁଲଗଟ ଅକ୍ଷରକୁ ନୁହେଁ । ଏ ବ୍ୟାପାରରେ ଅଧିକ ଅଲୋଚନା ଆବଶ୍ୟକ ।

ଚଳେନି ବର୍ଣ୍ଣିତ ବନ୍ଦରଗୁଡ଼ିକର ନାମ, ଅବସ୍ଥିତି, ଦ୍ରାଘିମା ଓ ଅକ୍ଷାଂଶ

| ଚଳେନି ବର୍ଣ୍ଣିତ ନାମ                  | ବର୍ତ୍ତମାନ ନାମ        | ଚଳେନି ପ୍ରଦତ୍ତ ଦ୍ରାଘିମା ଓ ଅକ୍ଷାଂଶ | ସାମନ୍ୟ ପ୍ରକୃତ ଦ୍ରାଘିମା ଓ ଅକ୍ଷାଂଶ |
|-------------------------------------|----------------------|----------------------------------|----------------------------------|
| ୧ ପାଲୁର (PALOUR)                    | ପାଲୁର                | ୧୩୬° ୪୦' - ୧୧° ୨୦'               | ୮୫° ୬' - ୧୧° ୨୬'                 |
| ୨ ନନିଗଇନା (NANIGAINA)               | ନିନିଗା-ପଇନାବା        | ୧୩୬° ୨୦' - ୧୨°                   | ୮୫° ୨୧' - ୧୧° ୫୦'                |
| ୩ କଟିକର୍ଦାମା (KATIKARDAMA)          | କାକଟପୁର (କୋଟକଣା)     | ୧୩୬° ୨୦' - ୧୨° ୪୦'               | ୮୬° ୧୨' - ୨୦°                    |
| ୪ କନାଗର (KANNAGARA)                 | ନଗର (କୋଟିଆକୋଣ)       | ୧୩୬° ୩୦' - ୧୩° ୩୦'               | ୮୬° ୧୯' - ୨୦° ୬'                 |
| ୫ ମାନବ ମୁହାଣ (MOUTH OF MANADA)      | କେବା (ମହାନଦୀ) ମୁହାଣ  | ୧୩୬° - ୧୪°                       | ୮୬° ୨୨' - ୨୦°                    |
| ୬ କୋଟୋବାରା (KOTTO BARA)             | କୋଟୋବାଡ଼ (କୋଲେପୁର)   | ୧୩୬° ୧୫' - ୧୪° ୪୦'               | ୮୬° - ୨୦° ୩୦'                    |
| ୭ ସିପ୍ପରା (SIPPARA)                 | ସିପ୍ପର-ଆପୁର (ମୋହାବା) | ୧୩୬° ୪୦' - ୧୫° ୩୦'               | ୮୬° ୧୩' - ୨୦° ୩୬'                |
| ୮ ଟାଇଣ୍ଡିସ୍ ମୁହାଣ (MOUTH OF TYNDIS) | ମହାନଦୀ ମୁହାଣ (କେଟି)  | ୧୩୮° ୩୦' - ୧୬°                   | ୮୬° ୪୫' - ୨୦° ୧୪'                |



| ତଲେମି ବର୍ଣ୍ଣିତ ନାମ                       | ବର୍ତ୍ତମାନର ନାମ                  | ତଲେମି ପ୍ରକର ଦ୍ରାଘିମା ଓ ଅକ୍ଷାଂଶ | ବର୍ତ୍ତମାନ ପ୍ରକର ଦ୍ରାଘିମା ଓ ଅକ୍ଷାଂଶ |
|--|---------------------------------|--------------------------------|------------------------------------|
| ୧୯ ମାପୋରା<br>(MAPOURA)                   | ମାପୁରା                          | ୧୩୯°-୧୭°.୩୦'                   | ୮୭°-୨୦°.୪୦'                        |
| ୨୦ ମାନାଗର<br>(MINAGARA)                  | ..                              | ୧୪୦°-୧୭°.୧୫'                   | ..                                 |
| ୨୧ ଦୋସରନ୍ ମୁହାଣ<br>(MOUTH OF DOSARAN)    | କ୍ରାହୁଣୀ ଓ ବୈତରଣୀ ମୁହାଣ         | ୧୪୧°-୧୭°.୪୦'                   | ୮୭°-୨୦°.୪୮'                        |
| ୨୨ କୋକଲ<br>(KALA)                        | କୋକ୍, କରା (ବାଲେଶ୍ୱର)            | ୧୪୨°-୧୮°                       | ୮୭°.୫୪'-୨୧°.୨୮'                    |
| ୨୩ ଆଡାମସ୍ ମୁହାଣ<br>(ADAMAS)              | ସୁବର୍ଣ୍ଣରେଖା ମୁହାଣ              | ୧୪୨°.୪୦'-୧୮°                   | ୮୭°.୧୫'-୨୧°.୪୦'                    |
| ୨୪ କୋସମା ବା କୋସବା<br>(KOSAMBA OR KOSABA) | ବାପର-ପାଟଣା<br>(ଦକ୍ଷିଣ-ମେଘିନପୁର) | ୧୪୩°.୩୦'-୧୮°.୧୫'               | ୮୭°.୫୨'-୨୧°.୫୫'                    |

‡ ମାନାଗର ବଦଳି ସମୁଦ୍ର ଗ୍ରାସରେ ଯେଉଁ ପାର ଯାଉଥିବା ବିଶ୍ୱାସ ହୁଏ ।

**‘ଦୋସରନ୍ ନାମକ ନଦୀ**

ମାନାଗର ପରେ ତଲେମି ଦୋସରନ(Dosaran) ନଦୀର ମୁହାଣ ଦର୍ଶାଇଛନ୍ତି । ଯେଉଁଠି ପୁସ୍ତକରେ କଳିଙ୍ଗର ଏକ ପ୍ରଧାନ ଅଞ୍ଚଳକୁ ଦର୍ଶନ କୁହାଯାଇଛି । ତାହା ଚଳିତ ଦୋସରନ ଓ ଯେଉଁଠି ପୁସ୍ତକରେ ଦର୍ଶନ ଯେ ଗୋଟିଏ ଅଞ୍ଚଳକୁ ବୁଝାଉଛି, ଏଥିରେ କୌଣସି ସନ୍ଦେହ ନାହିଁ । ତେବେ ପ୍ରଶ୍ନ ଉଠେ ସେହି ଅଞ୍ଚଳଟି କେଉଁଠାରେ ଓ ତା’ର ପରେ ପ୍ରକାଶିତ ନଦୀଟି କିଏ ? ମାନାଗର ପରେ ତଲେମି ଦୋସରନ ନଦୀର ମୁହାଣ ଦର୍ଶାଇଥିବାରୁ, ଏହା କ୍ରାହୁଣୀ-ବୈତରଣୀର ମୁହାଣ ହୋଇଥିବା ଅନୁମାନ କରାଯାଏ । ଯୁଲ ( Yule ) ଏହାକୁ କ୍ରାହୁଣୀ ନଦୀ ବୋଲି ଗ୍ରହଣ କରିଛନ୍ତି । ଏହି ନଦୀର ଅବବାହିକାରେ ବସବାସ କରୁଥିବା ଲୋକଙ୍କୁ ‘ଦର୍ଶନ (Dosaran) କୁହାଯାଉଥିଲା ବୋଲି କେତେକ ଐତିହାସିକ ଉଲ୍ଲେଖ କରିଛନ୍ତି । ଯଦି କ୍ରାହୁଣୀ ଓ ବୈତରଣୀର ମୁହାଣ ଦୋସରନ ହୁଏ, ତେବେ ମାକପୁର ଓ ଦଶରଥପୁର ଅଞ୍ଚଳ ‘ଦର୍ଶନ’ ହେବାର ସମ୍ଭାବନା ସବୁଠାରୁ ଅଧିକ । ‘ଦର୍ଶନ’ ନାମକ ଅପଭ୍ରଂଶ ହୋଇ ‘ଦଶରଥରେ ପରିଣତ ହେବା ମଧ୍ୟ ବିଚିତ୍ର ନୁହେଁ-ତଥାପି, ଏ କ୍ୟାପାରରେ ଅଧିକ ପ୍ରମାଣ ନ ମିଳିବା ପର୍ଯ୍ୟନ୍ତ, କ୍ରାହୁଣୀ ଓ ବୈତରଣୀ ନଦୀର ମଧ୍ୟବର୍ତ୍ତୀ ଅଞ୍ଚଳକୁ ‘ଦର୍ଶନ’ ବୋଲି ଗ୍ରହଣ କରିବାକୁ ହେବ । ବୋଧହୁଏ ଖ୍ରୀଷ୍ଟୀୟ ପ୍ରଥମ ଶତାବ୍ଦୀରେ ଏହି ଅଞ୍ଚଳ ସମଗ୍ର କଳିଙ୍ଗ ଉପକୂଳରେ ପ୍ରତିଷ୍ଠା କରାଯାଇଥିଲା ଓ ସେଥିପାଇଁ ଯେଉଁଠି ପୁସ୍ତକରେ ଅଞ୍ଚଳ କଳିଙ୍ଗକୁ ‘ଦର୍ଶନ’ ରୂପେ ଗ୍ରହଣ କରିଥିଲେ । ଦକ୍ଷିଣ-ପୂର୍ବ ଏସିଆର ଇତିହାସରୁ ଜଣାଯାଏ-ଏକଦା ଅଧିକ ‘ଇଣ୍ଡସର ପୁରୀ’ ଅଞ୍ଚଳ ‘ଦର୍ଶନ’ ରୂପେ ପରିଚିତ ଥିଲା

ଓ ତଲେମି ସେଠାରେ ମଧ୍ୟ ‘ଦର୍ଶନ’ (ଦର୍ଶନ) ଦେଖାଇଛନ୍ତି । ତେଣୁ ଏଥିକୁ ଅନୁମାନ କରାଯାଏଯେ, ଖ୍ରୀଷ୍ଟୀୟ ପ୍ରଥମ ଶତାବ୍ଦୀର ଶେଷଭାଗରେ ବହୁସଂଖ୍ୟକ ବର୍ତ୍ତିତ-ଦର୍ଶନର ଅଧିବାସୀ, ଛଳପଥ ବା ସମୁଦ୍ରପଥରେ ଯାଇ, ଇଣ୍ଡସର ପୁରୀଅଞ୍ଚଳରେ ବସତି ଛାପନକରି ତା’କୁ ମଧ୍ୟ ‘ଦର୍ଶନ’ ବା ଦର୍ଶନ ନାମ ଦେଇଥିଲେ ।

**କୋକଲ ନାମକ ନଦୀ**

ଦୋସରନ ବା ଦର୍ଶନ ନଦୀର ମୁହାଣ ପରେ, ତଲେମି ‘କୋକଲ ( Kokala ) ବନ୍ଦର ଦର୍ଶାଇଛନ୍ତି ଏହି କୋକଲ ଆଜି ‘କୋରକୋରା’ରେ ପରିଣତ ହୋଇଥିବା ବିଶ୍ୱାସ କରାଯାଏ । ପ୍ରକଟରେ କେଉଁଠିରୁ ଏହି ‘କୋକଲି ବା ‘କୋରକୋରାର ଉତ୍ପତ୍ତି ହେଲା, ଆଜି ବାଣୀ ହୁଏ ନାହିଁ; କିନ୍ତୁ ବାଲେଶ୍ୱର ଜିଲ୍ଲାରେ ଏହି ନାମରେ ଦୁଇଟି ଗ୍ରାମ ରହିଛି । ପ୍ରଥମ ‘କୋରକାର, ବାଲେଶ୍ୱର ସହରର ଅଳ୍ପ କେତେ ମାଇଲ ଦକ୍ଷିଣକୁ ଅବସ୍ଥିତ ଓ ଦ୍ୱିତୀୟ ‘କୋରକରା’, ଉତ୍ତାରି ପୋଖରୀ ନିକଟର ଏକ ପ୍ରତିଷ୍ଠିତ ଗ୍ରାମ । ପ୍ରଥମ ‘କୋରକେରା ନିକଟରେ ଆଜି କୌଣସି ନଦୀ ପ୍ରବାହିତ ହେଉନଥିଲେ ସୁଦ୍ଧା, ଦୀର୍ଘ ଅତୀତରେ ଏଠାରେ ‘ପାଶୁନରା’ ନାମକ ସମୁଦ୍ରକୁ ସଂଯୋଗ କରୁଥିବା ଏକ ନଦୀ ପ୍ରବାହିତ ହେଉଥିଲା ବୋଲି ଲୋକ ମୁଖରୁ ଶୁଣିବାକୁ ମିଳେ । ଏହି କୋରକୋରା ଓ ଏହାର ନିକଟବର୍ତ୍ତୀ ଗ୍ରାମ ‘ବାଙ୍ଗର’ର ମଧ୍ୟବର୍ତ୍ତୀ ଅଞ୍ଚଳରେ ଅନେକ ଗୁଡ଼ିଏ ଅତି ପ୍ରାଚୀନ ପୁସ୍ତକ ରହିଛି । ଏହି ପୁସ୍ତକଗୁଡ଼ିକର ନିର୍ଦ୍ଦେଶନା ଅଞ୍ଚଳର ମୂଲ୍ୟ ପରୀକ୍ଷା କଲେ, ଏଥିରେ ବହୁ ପରିମାଣ ବାଣି ଓ ସମୁଦ୍ର ଶାମୁକା ଦେଖିବାକୁ ମିଳେ । ଏତିକି



ପ୍ରମାଣରୁ ମନେ ହୁଏ ଦୀର୍ଘ ଅତୀତରେ ଏଠାରେ ଏକ ବୃକ୍ଷରାଜ୍ୟ ନଦୀ ଥିଲା । ଏହାଛଡ଼ା, ଏହି କୋରକୋରା ନିକଟରେ ଥିବା 'ସୁଲେଷ୍ଟିପାତଣା' ନାମକ ଏକ ପ୍ରାମ, ଅତୀତରେ ଦିନେ ଏକ ନଦୀ ବନ୍ଦର ହୋଇଥିବା ବିଶ୍ୱାସ ହୁଏ । ବାଲେଶ୍ୱର ଜିଲ୍ଲାର ଦୁଇଟି 'କୋରକୋରା' ଅତୀତରେ ବିଭିନ୍ନ ସମୟରେ ଗୋଟିଏ ନାମରେ ଯେ ଦୁଇଟି ବନ୍ଦର ହୋଇଥିଲା ଏଥିରେ କୌଣସି ସନ୍ଦେହ ନାହିଁ । ଏ ଦୁଇଟି ମଧ୍ୟରୁ ଚଳେନିକ 'କୋରକୋରା' ବା ମୂଳ 'କୋରକୋରା'କୁ ବାଛିବା ଉପିତ ହେଲେ ମଧ୍ୟ, ସେକାଳର ଚୈତ୍ୟୋନିକ ପରିସ୍ଥିତି ଓ ଅନ୍ୟାନ୍ୟ, ଦ୍ରାଘିମାକୁ ବିଶ୍ୱରକୁ ନେଲେ, ବର୍ତ୍ତମାନ ନଦୀ ନଥିବା, ବାଲେଶ୍ୱର ସହର ନିକଟର 'କୋରକୋରା'କୁ ମୂଳ 'କୋରକୋରା' ବା କୋକରି ରୂପେ ଗ୍ରହଣ କରାଯାଇ ପାରେ ।

**ଆଡାମସ୍ ନଦୀର ମୁହାଣ**

ଏହାପରେ ଚଲେନି ଆଡାମସ୍ (Adamas) ନଦୀର ମୁହାଣ ଦର୍ଶାଇଛନ୍ତି । ସୁବର୍ଣ୍ଣରେଖା ନଦୀକୁ ଲସେନ୍ (Lassen) ଆଡାମସ୍ ରୂପେ ଗ୍ରହଣ କରିଥିବା ସ୍ତରେ, ଯୁଲ୍ (Yule) ବୈତରଣଶାଳୁ 'ଆଡାମସ୍' ରୂପେ ଗ୍ରହଣ କରିଛନ୍ତି । 'ଆଡାମସ୍' ଏକ ଛାକ ଶବ୍ଦ ଓ ଏହାର ଅର୍ଥ ହାରା । ଚଲେନି 'ଆଲେକ-କାଣ୍ଡିଆର ଲୋକ ହୋଇଥିବାରୁ, ତାଙ୍କ ଉପରେ ଗ୍ରୀକ୍ ଭାଷାର ପ୍ରଭାବକୁ ଯୁଲ୍ ଗ୍ରହଣକରି ନେଇଛନ୍ତି । ବ୍ରାହ୍ମଣାନଦୀର ଏକ ଲୁପ୍ତଧାର ନିକଟରେ ଏକଦା ହାରା ମିଳୁଥିବାରୁ, ଏହି ନଦୀକୁ ଚଲେନି 'ଆଡାମସ୍' କହିଥିବା ଯୁଲ୍ ବିଶ୍ୱାସ କରିଛନ୍ତି । ଯୁଲ୍‌ଙ୍କର ଏହି ମତ ଛାଡ଼ିପୁଣି । ଚଲେନି କଳିଙ୍ଗ ଉପକୂଳର ପୂର୍ବବର୍ତ୍ତୀ ବନ୍ଦରଗୁଡ଼ିକ କ୍ଷେତ୍ରରେ ଗ୍ରୀକ୍ ପ୍ରତିଶବ୍ଦ ପ୍ରୟୋଗ କରିନାହାନ୍ତି । ତେଣୁ ଏ କ୍ଷେତ୍ରରେ କରିଥିବା ବିଶ୍ୱାସଯୋଗ୍ୟ ମନେ ହୁଏ ନାହିଁ । ବୋଧହୁଏ ସୁବର୍ଣ୍ଣରେଖା ନଦୀର ନାମ ଖ୍ରୀଷ୍ଟୀୟ ଦ୍ୱିତୀୟ ଶତାବ୍ଦୀରେ 'ଅମଦ' ବା 'ଅମଦ' ଥିଲା । ଏହି ନାମର ସୂଚି ବହନ କରି, ଏହାର ମୁହାଣର ଅନ୍ତରରେ ଅତି 'ଅମଦୀ' ନାମକ ସ୍ଥାନ ରହିଛି । ଚଲେନିଙ୍କ ଉପରେ ଗ୍ରୀକ୍ ଭାଷାର ପ୍ରଭାବରୁ ତତ୍କାଳୀନ 'ପାଲିକାଷାର 'ଅମଦ' 'ଅମଦସ ବା 'ଅମଦସ୍'କୁ ରୂପାନ୍ତରିତ ହୋଇଛି । ଚଲେନିଙ୍କ ମୂଳ ଲେଖାର ଇଟିନ୍ ଅନୁବାଦ ବେଳେ କିମ୍ବା କ୍ଷୋଦ୍ରଣ ଶତାବ୍ଦୀରେ ଗ୍ରୀକ୍ ଅନୁବାଦ ବେଳେ, କୌଣସି ଲେଖକଙ୍କର ସାମାନ୍ୟ ତ୍ରୁଟିରୁ 'ଅମଦସ' ଅତି 'ଆଡାମସ୍' ହୋଇଯାଇଛି । ଦୁଇଟି ଅକ୍ଷରର ସ୍ଥାନ ପରିବର୍ତ୍ତନ ବ୍ୟତୀତ ଶବ୍ଦ ଦୁଇଟି ସମାନ ରହିଥିବାରୁ, ସୁବର୍ଣ୍ଣରେଖା ନଦୀକୁ ଚଲେନିଙ୍କ ଆଡାମସ୍ ବା ଆଡାମସ୍ ରୂପେ ଅତି ଗ୍ରହଣ କରାଯାଇପାରେ ।

**କନ୍ଦର ନାମ କୋସମ୍ଭା**

ଆଡାମସ୍‌ର ପରବର୍ତ୍ତୀ ବନ୍ଦରକୁ ଚଲେନି 'କୋସମା' ବା 'କୋସବା' କହିଛନ୍ତି । 'ୟୁଲ୍' ଏହି କୋସମାକୁ

ବାଲେଶ୍ୱର ନିକଟରେ ଦେଖାଇଥିବା ସ୍ତରେ 'ଲସେନ୍' ଏହାକୁ ସୁବର୍ଣ୍ଣରେଖା ମୁହାଣରେ ଦର୍ଶାଇଛନ୍ତି । ଏକଥା ସତ୍ୟଯେ, ପ୍ରାଚୀନ ଦୈଶାମୀ ନଗରୀର ନାମକୁ ଅନୁସରଣ କରି ସେ ସମୟରେ ବୌଦ୍ଧଧର୍ମ ବିକାଶ ଭର କରିଥିବା, ପୂର୍ବ ଉପକୂଳବର୍ତ୍ତୀ ଏକ ଅକ୍ଷକକୁ କୋସମା କୁହାଯାଇଥିଲା । ଏହି ଅକ୍ଷକଟି ଚିହ୍ନିତ କରିବାରେ ଆଜି ମୋତେ ଅସୁବିଧା ହୁଏ ନାହିଁ । ଓଡ଼ିଶାର ଭରଗସୀମା ଓ ବଙ୍ଗଳାର ଦକ୍ଷିଣ ସୀମାବର୍ତ୍ତୀ ଅକ୍ଷକରେ ଏହି କୋସବା ନାମ ଯୁକ୍ତ କେତେକ ସ୍ଥାନ ଏବେବି ଦେଖିବାକୁ ମିଳେ । ସେହି ସ୍ଥାନ ଗୁଡ଼ିକ ହେଲା :-କାସ୍‌ବା କମରଦା (ବାଲେଶ୍ୱର), କାସ୍‌ବା ନାରାୟଣ ଗଡ଼, ଅମସି କାସ୍‌ବା ଓ ପୋଟସପୁର କାସ୍‌ବା (ମେଦିନ୍ ପୁର) । ଏହି ସ୍ଥାନଗୁଡ଼ିକ ଏକ ବୃହତ ଅକ୍ଷକରେ ବିସ୍ତୃତ । ବୋଧହୁଏ ଏକଦା ସୁବର୍ଣ୍ଣରେଖା ମୁହାଣଠାରୁ ଗଙ୍ଗାନଦୀ ମୁହାଣ ଭିତରେ ଥିବା ଅକ୍ଷକକୁ 'କୋସମା' ବା କୋସବା'କୁହାଯାଇଥିଲା । ଏହାର ସମୁଦ୍ରତୀରବର୍ତ୍ତୀ ଅକ୍ଷକ, ବିଶେଷତଃ ମେଦିନ୍ ପୁରର 'ଦୀପଲି (ଦୀପପାଳ) ଓ ପାତଣା ପ୍ରଭୃତି ସ୍ଥାନ ନିକଟରେ ଏକ କ୍ଷୁଦ୍ର ନଦୀତୀରରେ ଏହି ବନ୍ଦର ଏକଦା ଅବସ୍ଥିତ ଥିଲା ।

**ଚଲେନିଙ୍କ ବର୍ଣ୍ଣନାରେ ସ୍ଥାନ ନପାଇଥିବା କେତେକ ବନ୍ଦର**

'କୋସମା' ପରେ ଚଲେନି ଗଙ୍ଗାନଦୀ ମୁହାଣର ପାଞ୍ଚଟି ଧାରର ବର୍ଣ୍ଣନା ଦେବା ସଙ୍ଗେ ସଙ୍ଗେ ପୋଲୁର (Poloura) ଓ ତ୍ରିଗୋଗ୍ରାମ (Trilogrammon) ନାମକ ଦୁଇଟି ନଗରର ଉଲ୍ଲେଖ କରିଛନ୍ତି । କିନ୍ତୁ ଏ ଗୁଡ଼ିକ ଭିତରେ ତତ୍କାଳୀନ ପ୍ରଧାନ ବନ୍ଦର 'ତାମ୍ବୁଲିସ' ସ୍ଥାନ ପାରନାହିଁ । ଖ୍ରୀଷ୍ଟକମ୍ବର ୬୦୦ ବର୍ଷ ପୂର୍ବରୁ ଏହି ବନ୍ଦର ବିକାଶମୟ କରିଥିଲେ ସୁଦ୍ଧା ଚଲେନିଙ୍କ ବର୍ଣ୍ଣନାରୁ ଜିପରି ବାସ୍ ପଡ଼ିଗଲା, ସହଜରେ ବୁଝିହୁଏ ନାହିଁ । ଠିକ୍ ସେହିପରି କଳିଙ୍ଗ ଉପକୂଳର ଅନ୍ୟ କେତେକ ପ୍ରଧାନ ବନ୍ଦର ମଧ୍ୟ ଚଲେନିଙ୍କ ବର୍ଣ୍ଣନାରେ ସ୍ଥାନ ପାଇନଥିବା ବିଶ୍ୱାସ କରଯାଇ ପାରେ । ଦୀର୍ଘ ୧୦୦୦ ଶହ ବର୍ଷ ଭିତରେ ଚୈତ୍ୟୋନିକ ପରିସ୍ଥିତିର ଅନେକ ପରିବର୍ତ୍ତନ ହୋଇଥିବା ସତ୍ତ୍ୱେ, ଆଜି ଓଡ଼ିଶାର ଉପକୂଳରେ ଶହଶହ ସ୍ଥାନ ପ୍ରାଚୀନ ବନ୍ଦରର ଉତ୍ତର ବହନ କରେ । ଅନେକ ସ୍ଥାନରେ ସେକିନଟ ସମୂହ ସଂଯୋଗକାରୀ, ସୁଗରୀର ଓ ସୁନାବ୍ୟା ନଦୀଟି ଆଜି ସଂପୂର୍ଣ୍ଣ ନିର୍ଗୁଚିତ ହୋଇ ଯାଇଥିଲେ ବି ଅଧିକାଂଶ ସ୍ତରେ ତା'ର ଅସ୍ତିତ୍ୱ ରହିଛି । କେତେକ ସ୍ଥଳରେ ତା'ହା ଏକ ଝିଲଧାରରେ ପରିଣତ ହୋଇଛି । କିନ୍ତୁ ଏହ ସତ୍ତ୍ୱେ ପ୍ରାଚୀନ ବନ୍ଦରର ସ୍ଥାନ ନିରୂପଣ କରିବାରେ ବିଶେଷ ଅସୁବିଧା ହୁଏ ନାହିଁ । ଏ କ୍ଷେତ୍ରରେ କେବଳ ଗୋଟିଏ ଗଦାହରଣ ଦେଲେ ବୋଧହୁଏ ସାଧେଷ୍ଟ ହେବ ।

ଦୁଇନେଶ୍ୱର ସହରର ମାତ୍ର କେତେ ମାଇଲ ଦୂରରେ ଖଣ୍ଡଗିରିର ଦକ୍ଷିଣ ଦିଗରେ ପାତ୍ରପଡ଼ା ଓ ଭଗବାନ ପୁର



ନାମରେ ଦୁଇଟି ବଡ଼ ଗାଁ ଅଛି । ଏଇ ଗାଁ ଦୁଇଟିର ଅନ୍ତରାଳରେ, ଏକ ଅପେକ୍ଷାକୃତ ନିମ୍ନଭୂମିରେ ଗୋଟିଏ ଛୁଇଁ ବଡ଼ ମାଟି କୁଦ ରହିଛି । ଲୋକେ ଏହାକୁ ବଡ଼ମୁଣ୍ଡିଆ କହନ୍ତି । ଏହି ମୁଣ୍ଡିଆ ଉପରେ ଗୋଟିଏ କୁପ୍ପ ଓ ଦୁଇ ପାଖରେ ଦୁଇଟି ବଡ଼ ପୋଖରୀ ଅଛି । ସେ ଅଞ୍ଚଳରେ କୌଣସି ଜନବସତି ନାହିଁ । ତଥାପି ଲୋକେ ସେହିସ୍ଥାନକୁ ପାଟଣା କହନ୍ତି ! ନର କିମ୍ବା ନାଳ ନଥାଇ, ଏପରି ଏକ ଅଞ୍ଚଳକୁ କାହିଁକି ପାଟଣା ବୁଝାଉଛନ୍ତି, ଅନୁସନ୍ଧାନ କରିବାରୁ ଜଣାଗଲା—କେତେକ୍ଷତ୍ର ବର୍ଷତଳେ ଏଠାରେ ଏକ କ୍ଷୁଦ୍ରନଦୀ ପ୍ରବାହିତ ହେଉଥିଲା ଓ ଏହା 'ଶିଶୁପାଳଗଡ଼' ନିକଟରେ ବହିଯାଉଥିବା ଗମ୍ଭୀରନଦୀ ସହିତ ସଂଯୁକ୍ତ ଥିଲା । ଏହି ଅଞ୍ଚଳର କେତେକ ପୁରାତନ ମାନଚିତ୍ରରେ ଏହିନଦୀ ଏବେକି ବେଶିବାକୁ ମିଳେ । ଏ ଗାଁରେ ଏବେକି କେତୋଟି ଚଣ୍ଡା ଓ କେଉଟ ପରିବାର ଅଛନ୍ତି, ଯେଉଁମାନଙ୍କୁ କଳିଙ୍ଗର ପ୍ରାଚୀନ ନାବିକ 'ନାଗସଂପ୍ରଦାୟ'ର ବଂଶଧର ବୁଝାଯାଇପାରିବ । ଏ ଗାଁରେ 'ବାଲୁକେଶ୍ୱର' ମହାଦେବ ଅଛନ୍ତି ଓ ଦକ୍ଷିଣ-ପୂର୍ବ ଏସିଆର ପ୍ରାଚୀନ ସଂସ୍କୃତିର ଅନୁରୂପ ଦଣ୍ଡନାଟ ଓ ଘୋଡ଼ାନାଟ ଇତ୍ୟାଦିର ପ୍ରଥା ଥାଏ ପର୍ଯ୍ୟନ୍ତ ବଞ୍ଚି ରହିଛି । ସବୁଠାରୁ ଆଶ୍ଚର୍ଯ୍ୟ କଥା ଏହିଯେ—ଏ ଗାଁର 'ପାଟଣା' ବା 'ବଡ଼ମୁଣ୍ଡିଆ' ନିକଟରେ ତିନୋଟି ଛୋଟ ଗାଁ ଏବେ ରହିଛି, ଯାହାର ନାମ :- ପାଣିଆପଡ଼ା (ପାଣ୍ୟପଡ଼ା), ବାଲିଆପଡ଼ା (ବାଲିପଡ଼ା), ଓ କାଶିପୁର । ଏତିକି ପ୍ରମାଣରୁ ମନେ ହୁଏ, ପ୍ରାୟ ଦୁଇ ହଜାର ବର୍ଷପୂର୍ବେ ଏଠାରେ ଏକ ନଦୀବନ୍ଦର ରହିଥିଲା, ଯେଉଁ ବନ୍ଦର ମୁଣ୍ଡିଆ ଥାଏ ଲୋକ ମୁଖରେ 'ବଡ଼ମୁଣ୍ଡିଆରେ' ପରିଣତ ହୋଇଛି । ଏଠାରେ ତତ୍କାଳୀନ ପ୍ରବାହମାନ କ୍ଷୁଦ୍ରନଦୀଟି କଳିଙ୍ଗର ରାଜଧାନୀ 'କଳିଙ୍ଗନଗର' (ଶିଶୁପାଳଗଡ଼) ସହ ସଂଯୁକ୍ତ ଥିଲା । ଏଠାରେ ଦକ୍ଷିଣ ଗାଉଡ଼ର ପାଣ୍ୟରାଜ୍ୟ, ଉତ୍ତରଗାଉଡ଼ର କାଶିରାଜ୍ୟ ଓ ସୁଦୂର ବାଲିକ୍ୱାପର ତିନୋଟି ବାଣିଜ୍ୟ ଉପନିବେଶ ରହିଥିଲା ।

**ସହାୟକ ଗ୍ରନ୍ଥ ସୂଚୀ :**

1. H. B. Sarkar, "Cultural relations between India and Southeast Asian Countries". Indian Council for Cultural relations, New Dethi, 1985.
2. G. Coedes, "The Indianized States of South east Asia", The University Press of Howaii Honolulu, 1968.
3. G. E. Gerini, "Researches on Ptolemy's Geography of Eastern Asia", Oriental Books Reprint Corporation, New Delhi,
4. S. Majumdar Sastri, "Mc Crindle's Ancient India as described by Ptolemy" Chuckerverty, Chatterjee and Co. Ltd. Calcutta, 1927.
5. James Horneil, Memoirs of The Asiatic Society of Bengal Vol. VII, 1918—1923, Baptist Mission Press, Calcutta, 1923.
6. K. C. Panigrahi, History of Orissa, Kitab Mahal, Cuttack, 1966.
7. Orissa Administrative Atlas. Census, of India, 1961. Volume XII, Part IX-B, Published by The Manager of Publications, New Delhi, 1964.

ଉପ ନିର୍ଦ୍ଦେଶକ  
ରାଜ୍ୟ ପରିବାର ନିୟୋଜନ ନିର୍ଦ୍ଦେଶାଳୟ  
ଆର. ଇ. ସି. ସେଝର, ନୂଆପଲ୍ଲୀ, ଭୁବନେଶ୍ୱର





# ରାଷ୍ଟ୍ରୀୟ ସାମାଜିକ ବିଜ୍ଞାନ ପ୍ରଲେଖନ କେନ୍ଦ୍ର

ଡଃ. ରାଧାଗୋବିନ୍ଦ ଦାସ

ପ୍ରାଚୀନ କାଳରେ ଆମ ଦେଶକୁ ବିଦେଶରୁ ଗବେଷକମାନେ ଭ୍ରମତର ଭବେଷଣା ପାଇଁ ଆସୁଥିଲେ । ଉଚ୍ଚିହାସ ପୃଷ୍ଠାରେ ସେହି ଗବେଷକ ଓ ଗବେଷଣାଗାରମାନଙ୍କର ନାମ ସ୍ୱର୍ଣ୍ଣାକ୍ଷରରେ ଲିପିବଦ୍ଧ ହୋଇ ରହିଅଛି । ତେବେ ସେ ସୁଦର୍ଶନର ଅଳ୍ପ କେତେକ ଶତାବ୍ଦୀ ମଧ୍ୟରେ ସୀମିତ ମାତ୍ର । ପରାଧୀନ ଭାରତ ସବୁଦିନକୁ ଅନ୍ୟ ଭାବରେ ନିର୍ଭରଶୀଳ ହୋଇ ପଡ଼ିଲା । ଏ ଦେଶରେ ସେ ସମୟରେ ଆଉ ଗବେଷଣା ଚାଲି ନାହିଁ ବାହାରେ ଚଳେ । ଦୁର୍ଭାଗ୍ୟ ଏକା ଆସେ ନାହିଁ, ସାଙ୍ଗରେ ବନ୍ଧୁ ସହୋଦରମାନଙ୍କୁ ନେଇଆସେ । ଆମେ ସବୁଦିନକୁ ପରାଧୀନ ହୋଇଗଲା ।

୧୯୦୩ ପର୍ଯ୍ୟନ୍ତ ଭାରତମାନେ ଆମ ଦେଶରେ ଗବେଷଣା ପାଇଁ କୌଣସି ସବିଧା କରି ନ ଥିଲେ ବୋଲି କହିବାକୁ ହେବ । କେବଳ କେତେଗୁଡ଼ିଏ ବିଶ୍ୱବିଦ୍ୟାଳୟ ସୃଷ୍ଟି କରିଦେଲେ ତ ଗବେଷଣା ପାଇଁ ସ-ପୂର୍ଣ୍ଣ ଅନୁଭୂତ ପରିସ୍ଥିତି ସୃଷ୍ଟି ହୁଏ ନାହିଁ । ଫଳରେ ଆମ ଦେଶର ଗବେଷକମାନେ ସେ ସମୟରେ ବିଦେଶକୁ ଗବେଷଣା ପାଇଁ ଯିବାକୁ ବାଧ୍ୟ ହେଉଥିଲେ । ଏପରିକି ଅନେକ ସାମାନ୍ୟ ସ୍ୱାଚ୍ଛୋଦର ଶିକ୍ଷା ପାଇଁ ମଧ୍ୟ ବିଦେଶକୁ ଯାଇ ନିଜକୁ ଧନ୍ୟ ମଣୁଥିଲେ । ମୁସଲମାନମାନଙ୍କ ଅମଳରେ ଆମଦେଶର ଅନେକ ଉପାଦେୟ ଗ୍ରନ୍ଥ ଲୁଣ୍ଠନକାରୀମାନେ ନିଜ ଦେଶକୁ ନେଇ ଯାଇଥିଲେ । ଏ ଦେଶର ଅନେକ ମୂଲ୍ୟବାନ ଗ୍ରନ୍ଥ ଭାରତମାନଙ୍କ ଅମଳରେ ଲୁଣ୍ଠନକାରୀ ଗଣିଆ ଅର୍ପଣ ଭାଗଦେବାକୁ ନିଆଯାଇଥିଲା । ଏହା ଫଳରେ ଆମ ଦେଶର ଅପୂରଣୀୟ ଶକ୍ତି ହୋଇଅଛି ।

ଇର୍ଟ ବର୍ଷ ୧୯୦୩ରେ ବର୍ମିଂହାମରେ ଇମ୍ପେରିଆଲ୍ (Emperial) ଲାଇବ୍ରେରୀ ପ୍ରତିଷ୍ଠା କରାଗଲା । ସ୍ୱାଧୀନତା ପରେ ଏହା ଜାତୀୟ ପୁସ୍ତକାଳୟ (National Library) ଭାବେ ନାମିତ ହୋଇଅଛି । ଭାରତରେ ଗବେଷଣାର ସୁବିଧା ସୁଯୋଗ ସୃଷ୍ଟି କ୍ଷେତ୍ରରେ ଭାରତମାନଙ୍କର ଏହା ବୋଧହୁଏ ପ୍ରଥମ ପଦକ୍ଷେପ ଥିବୁ ସ୍ୱାଧୀନତା ପରେ ଆମ ଜାତୀୟ ସରକାର

ଗବେଷଣାର ପ୍ରସାର ପାଇଁ ବହୁତ ଅନୁଷ୍ଠାନ ଓ ପରିଷଦମାନ ସୃଷ୍ଟି କରି ଅଛନ୍ତି । ଫଳରେ ଭାରତୀୟ ଗବେଷକମାନେ ବର୍ତ୍ତମାନ ଗବେଷଣା ପାଇଁ ବିଦେଶ ଉପରେ ଆଉ ସେତେଟା ନିର୍ଭରଶୀଳ ନୁହଁନ୍ତି । ଏହି ପରିଷଦମାନଙ୍କ ମଧ୍ୟରେ ୧୯୨୯ ରେ ପ୍ରତିଷ୍ଠିତ ଭାରତୀୟ ସାମାଜିକ ବିଜ୍ଞାନ ଗବେଷଣା ପରିଷଦ (Indian Council of Social Science Research, ICSSB) ଅନ୍ୟତମ ।

ଭାରତୀୟ ସାମାଜିକ ବିଜ୍ଞାନ ଗବେଷଣା ପରିଷଦ ଆନୁରୋଧରେ ସାମାଜିକ ବିଜ୍ଞାନ ପ୍ରଲେଖନ କେନ୍ଦ୍ର (Social Science Documentation Centre, S.S.D.C.) ୧୯୭୦ରେ ପ୍ରତିଷ୍ଠିତ ହୁଏ । ଗତବର୍ଷଠାରୁ ଏହି “ସାମାଜିକ ବିଜ୍ଞାନ ପ୍ରଲେଖନ କେନ୍ଦ୍ର” ରାଷ୍ଟ୍ରୀୟ ମର୍ଯ୍ୟାଦା ଭାବନା “ରାଷ୍ଟ୍ରୀୟ ସାମାଜିକ ବିଜ୍ଞାନ ପ୍ରଲେଖନ କେନ୍ଦ୍ର” (National Social Science Documentation Centre, N.S.S.D.C.) ରେ ନାମିତ ହୋଇଛି । ଏହାର ମୁଖ୍ୟ କାର୍ଯ୍ୟକ୍ରମ ମୁଆଦିଲୀକ୍ଷିତ ମାଃ, ପିରୋକସାହା ମାର୍ଗରେ ଅବସ୍ଥିତ ।

ବିଜ୍ଞାନ ଯେପରି ହୁଏତ ଅଗ୍ରଗତି କରୁଛି, ସାମାଜିକ ବିଜ୍ଞାନ ମଧ୍ୟ ସେହିପରି ହୁଏତଗତିରେ ସମୃଦ୍ଧି ପଥରେ ଅଗ୍ରସର ହେଉଛି । ଉଚ୍ଚିହାସ, ଗାତନୀତି, ବିଜ୍ଞାନ, ଅର୍ଥନୀତି, ବାଣିଜ୍ୟ ଶିକ୍ଷା, କୃଷି, ଆରମ୍ଭ, ଭୂଗୋଳ, ସମବାୟ, ଗ୍ରାମଣ, ଗ୍ରାହାଗାର ବିଜ୍ଞାନ ପ୍ରଭୃତି ସମାଜର ହିତ ସାଧନକାରୀ ବିଷୟଗୁଡ଼ିକ ସାମାଜିକ ବିଜ୍ଞାନ ଅନ୍ତର୍ଭୁକ୍ତ । ଏହିସବୁ ବିଷୟମାନଙ୍କରେ ଉଚ୍ଚତର ଓ ଉନ୍ନତତର ଗବେଷଣା ଦିଗରେ କାର୍ଯ୍ୟକ୍ରମ ପ୍ରସ୍ତୁତ ପାଇଁ ଭାରତୀୟ ସାମାଜିକ ବିଜ୍ଞାନ ଗବେଷଣା ପରିଷଦ ପ୍ରତିଷ୍ଠିତ ହୋଇଛି । ସାମାଜିକ ବିଜ୍ଞାନ ପ୍ରଲେଖନ କେନ୍ଦ୍ର ଗବେଷକମାନଙ୍କୁ ସମଗ୍ରପ୍ରକାର ସହାୟତା କରି ସେମାନଙ୍କ ଗବେଷଣାକୁ ସଫଳ ଓ ସହଜସାଧ୍ୟ କରିବାରେ ସହାୟତା କରନ୍ତି । ସାମାଜିକ ବିଜ୍ଞାନ କ୍ଷେତ୍ରରେ ଉପଯୁକ୍ତ ସହାୟକ ଗୁଣମାନଙ୍କର ଏକ ଗୁଡ଼ ସ-ଗୁହ ପ୍ରତିଷ୍ଠା, ରାଷ୍ଟ୍ରୀୟ ସାମାଜିକ

ସାମାଜିକ ବିଜ୍ଞାନ ପ୍ରଲେଖନ କେନ୍ଦ୍ର



ବିଜ୍ଞାନ ପ୍ରଲେଖନ କେନ୍ଦ୍ରର ପ୍ରଥମ ଓ ମୂଳ ଉଦ୍ଦେଶ୍ୟ । ଏହା ମଧ୍ୟରେ ଅନ୍ତର୍ଭୁକ୍ତ:- ଭାରତୀୟ ବିଶ୍ୱବିଦ୍ୟାଳୟମାନଙ୍କ ଦ୍ୱାରା ଡକ୍ଟରେଟ୍ ଉପାଧିପାଇଁ ଅନୁମୋଦିତ ଓ ବିଦେଶରେ ଗ୍ରାହ୍ୟ ସମକ୍ଷୀୟ ପ୍ରକାଶିତ ସମସ୍ତ ପ୍ରକାଶିତ ଓ ଅପ୍ରକାଶିତ ସନ୍ଦର୍ଭ ଏହି ସଂସ୍ଥା ସଂଗ୍ରହ କରିଥାନ୍ତି ।

ଭାରତୀୟ ସାମାଜିକ ବିଜ୍ଞାନ ଗବେଷଣା ପରିଷଦ ପ୍ରଭୃତି ସାମାଜିକ ବିଜ୍ଞାନ ପ୍ରତିଷ୍ଠାନ ତରଫରୁ ଅନୁଷ୍ଠିତ ହୋଇଥିବା ଗବେଷଣାତ୍ମକ କାର୍ଯ୍ୟକ୍ରମରେ ଲିପୋର୍ଟ ମଧ୍ୟ ଏହି ସଂସ୍ଥା ଗବେଷକମାନଙ୍କର ସୁବିଧା ପାଇଁ ମହତ୍ତ୍ୱପୂର୍ଣ୍ଣ ରଖନ୍ତି ।

ଏହି ପରିଷଦ ଦ୍ୱାରା ଆୟୋଜିତ ପାଠକ୍ରମ ଓ ଆଲୋଚନା ଚକ୍ରମାନଙ୍କରେ ଉପସ୍ଥାପିତ ସନ୍ଦର୍ଭଗୁଡ଼ିକ ମଧ୍ୟ ଏହି କେନ୍ଦ୍ରରେ ରଖିତ ଅଛି । ସାମାଜିକ ବିଜ୍ଞାନ ଗବେଷଣା ପାଇଁ ଭବିଷ୍ୟ ସମସ୍ତ ପତ୍ର ପତ୍ରିକା ମହତ୍ତ୍ୱପୂର୍ଣ୍ଣ ରଖି ଏହି ସଂସ୍ଥା ଗବେଷଣାରେ ସହାୟତା କରିଥାନ୍ତି । ଗବେଷକମାନେ ଆବଶ୍ୟକ କଲେ ସମସ୍ତ ସନ୍ଦର୍ଭ ବା ପ୍ରସଙ୍ଗମାନଙ୍କର ଫଟୋ ନକଲ (କ୍ଲେରକ୍ସ) ଏଠାରୁ ପାଇ ପାରିବେ । ବିଭିନ୍ନ ସାମାଜିକ ବିଜ୍ଞାନ ଗ୍ରନ୍ଥ ପଞ୍ଜିମାନ ସମ୍ପାଦନ ଏହି କେନ୍ଦ୍ରର ଏକ ସାଧୁ ଉଦ୍ୟମ । ଏପର୍ଯ୍ୟନ୍ତ ୪୨ଟି ଗ୍ରନ୍ଥ ପତ୍ରି ଏଠାରେ ସଂକଳିତ ହୋଇଛି । ଗବେଷକମାନେ ଇଲିକରେ ସେମାନଙ୍କ ମନରୁ ଗ୍ରନ୍ଥ ପଞ୍ଜି ମଧ୍ୟ ଏଠାରୁ ପାଇ ପାରିବେ । ଏହିପରି ସହାୟତା ଗବେଷଣା ପାଇଁ ଏକାନ୍ତ ଅପରିହାର୍ଯ୍ୟ । ବିଭିନ୍ନ ଆନ୍ତର୍ଜାତିକ ପ୍ରଲେଖନ କେନ୍ଦ୍ରମାନଙ୍କୁ ଏଠାରୁ ଭାରତୀୟ ପ୍ରକାଶନମାନଙ୍କର ଗ୍ରନ୍ଥ ପଞ୍ଜିମାନ ଅନୁରୋଧ କ୍ରମେ ଯୋଗାଇଦେବା ବ୍ୟବସ୍ଥା ଏଠାରେ କରାଯାଏ । ଗବେଷକମାନଙ୍କୁ ସେମାନଙ୍କର ଗଢ଼ା ଅନୁସାରେ ଯେ କୌଣସି ପୁସ୍ତକାଳୟରେ ଅଧ୍ୟୟନ କରିବାକୁ ଅଧ୍ୟୟନ ଅନୁଦାନ (Study grant) ଏହି କେନ୍ଦ୍ରରୁ ମିଳିଥାଏ । ଏହି ଭରଣ ପରିମାଣ ଦୈନିକ ୨୦ଟଙ୍କା ଓ ସାୟ ୪୨ ଦିନ ପାଇଁ ଏହି ଭରଣ ମିଳିଥାଏ । ସେହି ଗ୍ରନ୍ଥାଗାରକୁ ଯିବା ଆସିବା ପାଇଁ ଚରିବହନ ଖର୍ଚ୍ଚ ମଧ୍ୟ ଏହି ଅଧ୍ୟୟନ ଅନୁଦାନର ଅନ୍ତର୍ଭୁକ୍ତ । ସାମାଜିକ ବିଜ୍ଞାନ ଅନୁସନ୍ଧାନମାନଙ୍କୁ ଏଠାରୁ ପ୍ରଲେଖନ ଓ ସୂଚନା ସମ୍ବନ୍ଧୀୟ ତଥ୍ୟମାନ ଯୋଗାଇ ଦିଆଯାଏ । ଏହି କେନ୍ଦ୍ରର କର୍ମଚାରୀମାନଙ୍କୁ ବିଭିନ୍ନ ପାଠକ୍ରମ ଓ ଆଲୋଚନା ଚକ୍ରମାନଙ୍କରେ ଯୋଗ ଦେବାପାଇଁ ପଠାଯାଇ ସେମାନଙ୍କୁ ଗବେଷକମାନଙ୍କ ସାହାଯ୍ୟ ପାଇଁ ସମ୍ପର୍କ ହେବାକୁ ଚାଲିନୁ ଦିଆଯାଏ । ଆନ୍ଧ୍ର ରାଜ୍ୟର ମୁଖ୍ୟ ବିଶ୍ୱବିଦ୍ୟାଳୟମାନଙ୍କରେ ଗ୍ରନ୍ଥାଗାର ଓ ସୂଚନା ବିଜ୍ଞାନ ପାଠ୍ୟକ୍ରମ ପାଇଁ ଏହି କେନ୍ଦ୍ରରୁ ସହାୟତା ଯୋଗାଇ ଦିଆଯାଇଅଛି । ଭାରତୀୟ ଓ ଆନ୍ତର୍ଜାତୀୟ ସଂସ୍ଥାମାନଙ୍କ ସହିତ ଏହି କେନ୍ଦ୍ର ଗ୍ରନ୍ଥାଦି ଆଦାନ ପ୍ରଦାନ (Exchange Programme) ପାଇଁ ଚୁକ୍ତିବଦ୍ଧ । ବିଶ୍ୱର ୧,୫୦୦ ସଂସ୍ଥା ଏହି ପରିସରଭୂତ ଭାରତୀୟ ସାମାଜିକ ବିଜ୍ଞାନ ଗବେଷଣା ପରିଷଦ ଦ୍ୱାରା ପ୍ରକାଶିତ ତଥା ଭାରତ ସରକାରଙ୍କ ଦ୍ୱାରା ପ୍ରକାଶିତ ଗ୍ରନ୍ଥମାନଙ୍କର ହସ୍ତ ବିକ୍ରୟ ପାଇଁ ଏହି ସଂସ୍ଥା ଗ୍ରନ୍ଥ ମେଳାର ଆୟୋଜନ କରିଥାନ୍ତି । ଅନୁରୋଧ କଲେ ବ୍ୟକ୍ତି ବିଶେଷଙ୍କୁ ଏଠାରୁ ପୁସ୍ତକାଦି ମଧ୍ୟ ଯୋଗାଇ ଦିଆଯାଏ । ଏହି କେନ୍ଦ୍ରର ଗ୍ରନ୍ଥାଗାର ବର୍ଷର ତିନୋଟି ଭାଗୀୟ ପର୍ବ ବ୍ୟତୀତ (ସ୍ୱାଧୀନତା ଦିବସ, ସାଧାରଣ ଚନ୍ଦ୍ର ଦିବସ, ଓ ରାଜ୍ୟାକୟତା) ବ୍ୟତୀତ ବର୍ଷର ସବୁଦିନ ଗବେଷକମାନଙ୍କ ପାଇଁ ଉନ୍ମୁକ୍ତ । ସକାଳ ୯ଟା-୩୦ରୁ ଅପରାହ୍ଣ ୬ଟା ୫୩୦

ପର୍ଯ୍ୟନ୍ତ ଏହି ଗ୍ରନ୍ଥାଗାରର ଦ୍ୱାର ପାଠକମାନଙ୍କ ପାଇଁ ଉନ୍ମୁକ୍ତ । ଭାରତୀୟ ସାମାଜିକ ବିଜ୍ଞାନ କ୍ଷେତ୍ରରେ ପ୍ରକାଶିତ ସମସ୍ତ ପତ୍ର ପତ୍ରିକା ଏଠାରେ ମିଳିଥାଏ । ସାମାଜିକ ବିଜ୍ଞାନ ପାଇଁ ଭବିଷ୍ୟ ସମସ୍ତ ସହାୟକ ଗ୍ରନ୍ଥ ତଥା ବିଷୟ ଅଭିଧାନ, ବିଶ୍ୱକୋଷ ଗ୍ରନ୍ଥ ପତ୍ରି, ସୂଚୀ ପ୍ରଭୃତି ମଧ୍ୟ ଏହି ଗ୍ରନ୍ଥାଗାରରେ ମିଳେ । ଗବେଷଣା ପାଇଁ ଆବଶ୍ୟକ ହେଉଥିବା ଗ୍ରନ୍ଥମାନଙ୍କର ସନ୍ଧାନ ଗ୍ରନ୍ଥପଞ୍ଜି ମାନଙ୍କରୁ ମିଳିଥାଏ । ତେଣୁ ସବୁ ପ୍ରକାର ଗ୍ରନ୍ଥ ପତ୍ରି ମହତ୍ତ୍ୱପୂର୍ଣ୍ଣ ରଖି ଏହି କେନ୍ଦ୍ର ଗବେଷକମାନଙ୍କର ଯଥେଷ୍ଟ ଉପକାର କରିଥାନ୍ତି । ଭାରତୀୟ ସାମାଜିକ ଗବେଷଣା ପରିଷଦ ଦ୍ୱାରା ପ୍ରକାଶିତ ସମସ୍ତ ମୂଲ୍ୟ ଦିଆଯାଇଥିବା (Priced) କିମ୍ବା ମାଗଣା (Non-Priced) ପ୍ରକାଶନ ତଥା ଏହି ପରିଷଦ ଅର୍ଥ ସହାୟତାରେ ପ୍ରକାଶିତ ହୋଇଥିବା ଗ୍ରନ୍ଥ ଓ ପତ୍ରିକା ଏଠାରେ ମହତ୍ତ୍ୱପୂର୍ଣ୍ଣ ଅଛି । ପି. ଏଚ. ଡି. ଡିଗ୍ରୀ ପାଇଁ ଅଧ୍ୟୟନ କରୁଥିବା ଗବେଷକମାନଙ୍କ ସୁବିଧା ପାଇଁ ପ୍ରକାଶିତ ପି. ଏଚ. ଡି. ସନ୍ଦର୍ଭ ମାନ ଏଠାରେ ମିଳେ । ଏପର୍ଯ୍ୟନ୍ତ ୨୨,୦୦୦ ଅପ୍ରକାଶିତ ପି. ଏଚ. ଡି. ସନ୍ଦର୍ଭ ଓ ୧,୦୦୦ ଗବେଷଣା କାର୍ଯ୍ୟକ୍ରମର ବିବରଣୀଗୁଡ଼ିକ ମଧ୍ୟ ଏଠାରେ ସଂଗୃହିତ । ଏହି ସନ୍ଦର୍ଭ ତଥା ବିବରଣୀମାନଙ୍କର ତାଲିକା ସବୁବେଳେ ସମୟ ଉପଯୋଗୀ (Up-to-date) କରାଯାଏ । ଦିଲ୍ଲୀରେ ଅବସ୍ଥିତ ଗ୍ରନ୍ଥାଗାରମାନଙ୍କ ସହିତ ଏହି ଗ୍ରନ୍ଥାଗାର ସମବାୟ ଚୁକ୍ତିବଦ୍ଧ ହୋଇଥିବାରୁ ପାଠକମାନଙ୍କ ସୁବିଧା ପାଇଁ ଅନ୍ୟ ଗ୍ରନ୍ଥାଗାରମାନଙ୍କରୁ ଗ୍ରନ୍ଥ ବା ପତ୍ର ପତ୍ରିକା ମଧ୍ୟ ଧାର ସୂତ୍ରରେ ଆଣି ପାରିବି । ଦିଲ୍ଲୀରୁ ୩୮ଟି ଗ୍ରନ୍ଥାଗାର ଏହି କେନ୍ଦ୍ରର ସମବାୟ ସୂତ୍ରରେ ଚୁକ୍ତିବଦ୍ଧ । ସ୍ଥାନାଭାବରୁ କିଛିବର୍ଷ ତଳେ ଏହି ଗ୍ରନ୍ଥାଗାରର ୫,୫୦୦୦ ଗ୍ରନ୍ଥ ଜବାହାରଲାଲ ନେହେରୁ ବିଶ୍ୱବିଦ୍ୟାଳୟ ଗ୍ରନ୍ଥାଗାରକୁ ସ୍ଥାନାନ୍ତରିତ ହୋଇଛି । ଏହି ବିଶ୍ୱବିଦ୍ୟାଳୟ ଏହି ଗ୍ରନ୍ଥମାନଙ୍କ ସଂରକ୍ଷଣ ପାଇଁ ନିକଟରେ ଏକ ସ୍ୱତନ୍ତ୍ର ରକ୍ତନ ନିର୍ମାଣ କରିଛନ୍ତି । ଫଳରେ ଅଧିକ ଗ୍ରନ୍ଥାଗାର ଏହି ଭବନରେ ସେମାନଙ୍କର ଗଢ଼ିତ ଗ୍ରନ୍ଥମାନ ମହତ୍ତ୍ୱପୂର୍ଣ୍ଣ ରଖି ପାରିବେ ।

ସାମାଜିକ ବିଜ୍ଞାନ ପତ୍ରିକାମାନଙ୍କର ସବୁ ପ୍ରକାର ତାଲିକା ଏବଂ ନାସତ୍ୱକ ସୂଚନା ସିରିଜ୍ ଏହି କେନ୍ଦ୍ରରେ ମିଳିଥାଏ । ବମ୍ବେ, ଦିଲ୍ଲୀ, ଆଣ୍ଡ୍ର ପ୍ରଦେଶ ଓ କର୍ଣ୍ଣାଟକରେ ମିଳୁଥିବା ସାମାଜିକ ବିଜ୍ଞାନ ପତ୍ରିକାମାନଙ୍କର ତାଲିକା ୧୯୭୨ରେ ଗୁରୁ ଭାରତରେ ଏଠାରୁ ପ୍ରକାଶିତ ହୋଇଅଛି । ଦିଲ୍ଲୀରେ ମିଳୁଥିବା ପତ୍ରିକାମାନଙ୍କର ତାଲିକାକୁ ୧୯୭୮, ୮୨ ଓ ୮୫ରେ ସମୟୋପଯୋଗୀ (Up-to-date) କରାଯାଇଛି ।

ସମ୍ବାଦ ପତ୍ରିକାମାନଙ୍କରେ ରାଜ୍ୟ ତଥା ଦେଶସ୍ତରୀୟ ତାଲିକା ମଧ୍ୟ ଏଠାରେ ପ୍ରସ୍ତୁତ କରାଯାଏ । ଦିଲ୍ଲୀ ଗ୍ରନ୍ଥାଗାରମାନଙ୍କରେ ମିଳୁଥିବା ସୂଚନା ସମ୍ବାଦ ପତ୍ରିକାମାନଙ୍କର ତାଲିକା ମଧ୍ୟ ପାଠକମାନେ ଏଠାରେ ପାଇ ପାରିବେ ।

ଏହି ରାଷ୍ଟ୍ରୀୟ ସାମାଜିକ ବିଜ୍ଞାନ କେନ୍ଦ୍ର ଭାରତରେ ଥିବା ସମସ୍ତ ସାମାଜିକ ବିଜ୍ଞାନ ଅନୁସନ୍ଧାନମାନଙ୍କର ଏକ ତ୍ୱାଚ୍ଚରେକ୍ଟୋରୀ ସଙ୍ଗଠନ କରିଅଛନ୍ତି ।

ଭଂରାଜୀ, ହିନ୍ଦୀ, ସଂସ୍କୃତ ଓ ଉର୍ଦ୍ଦୁ ଏହି ଗୁରୁ ଭାଷାରେ ମହାତ୍ମା ଗାନ୍ଧୀ ପୁସ୍ତକପଞ୍ଜି ଏଠାରେ ସଂକଳିତ ହୋଇଅଛି । ଏହାର ବଙ୍ଗଳା ଅନୁବାଦ ନିକଟରେ ପ୍ରକାଶିତ ହେବ ।



**ଅଞ୍ଚଳ ଅଧ୍ୟୟନ ଗ୍ରନ୍ଥପତ୍ରି (Area study bibliography)**  
 ସଂକଳନ କାର୍ଯ୍ୟ ଏଠାରେ ୧୯୭୯ରୁ ଆରମ୍ଭ ହୋଇଅଛି ।  
 ସାମାଜିକ ବିଜ୍ଞାନ କ୍ଷେତ୍ରରେ ପ୍ରକାଶିତ ପୁସ୍ତକମାନଙ୍କର ଆଞ୍ଚଳିକ  
 ଭିତ୍ତିରେ ତାଲିକା ସଂକଳନ ଏହି ଯୋଜନାର ଲକ୍ଷ୍ୟ ।  
 ନିର୍ଦ୍ଦିଷ୍ଟ ଅଞ୍ଚଳ ସମନ୍ୱୟ ସବୁ ରାଷ୍ଟ୍ରୀୟ ପ୍ରକାଶିତ ଗ୍ରନ୍ଥ ଏହି  
 ଗ୍ରନ୍ଥପତ୍ରିରେ ସ୍ଥାନ ପାଇଅଛି ।

ପ୍ରତ୍ୟେକ ରାଜ୍ୟ ବିନା ଅଞ୍ଚଳରେ ଜଣେ ପ୍ରକଳ୍ପ  
 ନିର୍ଦ୍ଦେଶକ (Project Director)ଙ୍କ ତତ୍ତ୍ୱାବଧାନରେ ଏହି  
 ସଂକଳନ କାର୍ଯ୍ୟ ଆୟାଜନ ନିକୋହର ଦ୍ୱାପୟୁକ୍ତ, ଗୋଆ,  
 ଦ୍ୱାମନ, ତ୍ରିପୁରା, ମଧ୍ୟପ୍ରଦେଶ, ପଞ୍ଜାବ, ହରିଆନା ଓ ହିମାଚଳ-  
 ପ୍ରଦେଶ, ଗାଜପାଟଣା, ତାମିଲନାଡୁ, ଭାରତ ପ୍ରଦେଶ, ପ୍ରଭୃତିରେ  
 ଶେଷହୋଇଛି । ଅବଶିଷ୍ଟ ରାଜ୍ୟ ଓ ଅଞ୍ଚଳମାନଙ୍କରେ ଏହି  
 କାର୍ଯ୍ୟ ଆରମ୍ଭିକତା ସହିତ ଅଗ୍ରଗତି କରି ଚାଲିଛି । ପ୍ରାୟ  
 ଦଶହଜାର ଗ୍ରନ୍ଥ ଏହି ପ୍ରକଳ୍ପରେ ପଞ୍ଜିକୃତ କରାଯାଇଛି ।  
 ଓଡ଼ିଆ ଗ୍ରନ୍ଥପତ୍ରି ଗତବର୍ଷ ତୃତୀୟ ରାଧାନୋବିନ୍ଦ ତାପକ  
 ଦ୍ୱାରା ସଂକଳିତ ହୋଇ ଏହି କେନ୍ଦ୍ରରେ ଗବେଷକମାନଙ୍କ  
 ବ୍ୟବହାର ପାଇଁ ରଖାଯାଇଛି ।

ଭାଷା ଅଧ୍ୟୟନ ଗ୍ରନ୍ଥପତ୍ରି (Language Study  
 Bibliographies) ସଂକଳନ ଯୋଜନା ମଧ୍ୟ ଏହି କେନ୍ଦ୍ର

ଦ୍ୱାରା ନେରାହାରି । ଅଞ୍ଚଳ ଅଧ୍ୟୟନ ଗ୍ରନ୍ଥପତ୍ରି ଅଧିକ  
 ଭାଷା ଅଧ୍ୟୟନ ଗ୍ରନ୍ଥପତ୍ରିର ପରିସର ଅଧିକ ବ୍ୟାପକ ।  
 ଏଥିରେ ନିର୍ଦ୍ଦିଷ୍ଟ ଭାଷାର ସମସ୍ତ ସାମାଜିକ ବିଜ୍ଞାନ ଗ୍ରନ୍ଥ ସ୍ଥାନ  
 ପାଇବ । କିନ୍ତୁ ଅଞ୍ଚଳ ଅଧ୍ୟୟନ ଗ୍ରନ୍ଥପତ୍ରିରେ କେବଳ ଶତ୍ରୁ  
 ଅଞ୍ଚଳ ସମନ୍ୱୟ ସାମାଜିକ ବିଜ୍ଞାନ ଗ୍ରନ୍ଥ ସ୍ଥାନ ପାଇଥାଏ ।  
 ହିନ୍ଦୀ, ଉତ୍ତରାଚୀ, କଶ୍ମିର ଓ ଓଡ଼ିଆ ଭାଷାରେ ଗ୍ରନ୍ଥପତ୍ରି  
 ସଂକଳନ କାର୍ଯ୍ୟ ଚାଲିଛି ।

ସାମାଜିକ ବିଜ୍ଞାନ କ୍ଷେତ୍ରରେ ଗବେଷଣା କରୁଥିବା ପ୍ରତ୍ୟେକ  
 ଗବେଷକ ପାଇଁ ଏହି କେନ୍ଦ୍ରର ସର୍ଭିସ୍ ପ୍ରଦାନ ଏକାନ୍ତ  
 ଅପରିହାର୍ଯ୍ୟ । ଅନେକ ଗବେଷକ ଏହି କେନ୍ଦ୍ର ସମ୍ପର୍କରେ କିଛି  
 ଜାଣି ନ ଥିବାରୁ ଗବେଷଣା କାର୍ଯ୍ୟରେ ଅସୁବିଧାର ସମ୍ମୁଖୀନ  
 ହୁଅନ୍ତି । ସେମାନେ ସେମାନଙ୍କ ମୁଖ୍ୟତଃ ସମୟ ନଷ୍ଟ ନ କରି  
 ଏହି କେନ୍ଦ୍ରର ସାହାଯ୍ୟ ଗ୍ରହଣ କଲେ ସେମାନଙ୍କ ତଥା  
 ସାମାଜିକ ବିଜ୍ଞାନର ଅଗ୍ରଗତି ସମ୍ଭବ ହେବ । ଏହି କେନ୍ଦ୍ରର  
 ନିର୍ଦ୍ଦେଶକ ଶ୍ରୀଯୁକ୍ତ ଏସ. ପି. ଅଗ୍ରୱାଲ ଓ ଅନ୍ୟ ସମସ୍ତ କର୍ମଚାରୀ  
 ଅତ୍ୟନ୍ତ ହୃଦୟବାନ ଏବଂ ଗବେଷଣା ସେମା ଗବେଷକମାନଙ୍କୁ  
 ସବୁପ୍ରକାର ସାହାଯ୍ୟ ଦେବାକୁ ସେମାନ ସର୍ବଦା ପ୍ରସ୍ତୁତ ।

ଗ୍ରନ୍ଥପାଳ, ରାଜେନ୍ଦ୍ର ମହାବିଦ୍ୟାଳୟ  
 ବରଗଞ୍ଜର ୭୬୭୦୦୨ ।



ଶ୍ରୀ ଭୂପାଶଙ୍କର ଦାସିତଙ୍କୁ "ପଦ୍ମ ବିଭୂଷଣ" ସମ୍ମାନ





ରାଷ୍ଟ୍ରପତି ଦମ୍ପତିଙ୍କ ସହ ଜାତିସଭା ସଭ୍ୟମାନେ ଉପସ୍ଥିତ





# PRESIDENT'S REVIEW OF THE FLEET 15-2-89



ରାଜ ବିକାଶ ଭଣ୍ଡାର



ନୌସେନା ଅବଲୋକନ



# ଭକ୍ତଙ୍କ ପସରଙ୍ଗ

